



ประกาศเทศบาลตำบลภูผาม่าน
เรื่อง การใช้แผนพัฒนาสามปีเพิ่มเติมฉบับที่ ๑ (พ.ศ.๒๕๕๕-๒๕๕๗)

ด้วย เทศบาลตำบลภูผาม่าน อำเภอภูผาม่าน จังหวัดขอนแก่น ได้ดำเนินการจัดทำแผนพัฒนาสามปีเพิ่มเติมฉบับที่ ๑ (พ.ศ.๒๕๕๕-๒๕๕๗) เนื่องด้วยเทศบาลตำบลภูผาม่านได้ออกประชาคมหมู่บ้านในเขตเทศบาลระหว่างวันที่ ๑๓-๒๐ มิถุนายน ๒๕๕๕ และได้รับทราบปัญหาและความต้องการของประชาชนในพื้นที่ ฉะนั้นเทศบาลตำบลภูผาม่านจึงจัดทำแผนพัฒนาสามปีเพิ่มเติมฉบับที่ ๑ (พ.ศ.๒๕๕๕-๒๕๕๗) เพื่อแก้ไขปัญหาเร่งด่วนและตอบสนองความต้องการของพี่น้องประชาชนในพื้นที่ และการจัดทำแผนพัฒนาสามปีเพิ่มเติมฉบับที่ ๑ (พ.ศ.๒๕๕๕-๒๕๕๗) นั้น คณะกรรมการพัฒนาเทศบาลตำบลภูผาม่าน ได้พิจารณาเห็นชอบร่างแผนพัฒนาสามปีเพิ่มเติมฉบับที่ ๑ (พ.ศ.๒๕๕๕-๒๕๕๗) แล้ว เมื่อคราวประชุมครั้งที่ ๑ วันที่ ๑๙ กรกฎาคม ๒๕๕๕

อาศัยอำนาจตามระเบียบกระทรวงมหาดไทย ว่าด้วยการจัดทำแผนพัฒนาขององค์กรปกครองส่วนท้องถิ่น พ.ศ.๒๕๔๘ ข้อ ๒๒ (๓) จึงประกาศใช้แผนพัฒนาสามปีเพิ่มเติมฉบับที่ ๑ (พ.ศ.๒๕๕๕-๒๕๕๗)

จึงประกาศให้ทราบโดยทั่วกัน

ประกาศ ณ วันที่ ๑๙ เดือน กรกฎาคม พ.ศ. ๒๕๕๕

(นายประสิทธิ์ คำภีร์)
นายกเทศมนตรีตำบลภูผาม่าน



ประกาศเทศบาลตำบลภูผาม่าน
เรื่อง การใช้แผนพัฒนาสามปี (พ.ศ.๒๕๕๒-๒๕๕๔)

ด้วย เทศบาลตำบลภูผาม่าน อำเภอภูผาม่าน จังหวัดขอนแก่น ได้ดำเนินการจัดทำแผนพัฒนาสามปี (พ.ศ.๒๕๕๒-๒๕๕๔) ซึ่งเป็นแผนพัฒนาเศรษฐกิจและสังคมของเทศบาลตำบลภูผาม่านที่สอดคล้องกับแผนยุทธศาสตร์การพัฒนา อันมีลักษณะเป็นการกำหนดรายละเอียดแผนงานโครงการพัฒนาที่จัดทำขึ้นสำหรับปีงบประมาณแต่ละปี มีความต่อเนื่องและเป็นแผนก้าวหน้าครอบคลุมระยะเวลาสามปี โดยมีการทบทวนเพื่อปรับปรุงเป็นประจำทุกปี และการจัดทำแผนพัฒนาสามปี (พ.ศ.๒๕๕๒-๒๕๕๔) นั้น คณะกรรมการพัฒนาเทศบาลตำบลภูผาม่าน ได้พิจารณาเห็นชอบร่างแผนพัฒนาสามปี (พ.ศ.๒๕๕๒-๒๕๕๔) แล้ว เมื่อครั้งประชุมเมื่อวันที่ ๒๕ มิถุนายน ๒๕๕๑

อาศัยอำนาจตามระเบียบกระทรวงมหาดไทย ว่าด้วยการจัดทำแผนพัฒนาขององค์กรปกครองส่วนท้องถิ่น พ.ศ.๒๕๔๘ ข้อ ๑๗ (๔) จึงประกาศใช้แผนพัฒนาสามปี (พ.ศ.๒๕๕๒-๒๕๕๔)

จึงประกาศให้ทราบโดยทั่วกัน

ประกาศ ณ วันที่ ๒๗ เดือน มิถุนายน พ.ศ.๒๕๕๑

(นายชัยยา เรืองเจริญ)

นายกเทศมนตรีตำบลภูผาม่าน



ประกาศเทศบาลตำบลภูผาม่าน
เรื่อง การใช้แผนปฏิบัติการป้องกันและปราบปรามการทุจริตภาครัฐ
ประจำปีงบประมาณ (พ.ศ.๒๕๕๒ - ๒๕๕๕)

ด้วย คณะกรรมการขับเคลื่อนยุทธศาสตร์ชาติว่าด้วยการป้องกันและปราบปรามการทุจริตภาครัฐ
ในคราวการประชุมเมื่อวันที่ ๒๗ พฤศจิกายน ๒๕๕๑ มีมติเห็นชอบกรอบยุทธศาสตร์ชาติว่าด้วยการป้องกันและ
ปราบปรามการทุจริตภาครัฐ พ.ศ. ๒๕๕๒ - ๒๕๕๕ ที่ได้กำหนดยุทธศาสตร์ไว้ ๔ ประการ และแจ้งให้หน่วยงาน
ภาครัฐทุกหน่วยงานดำเนินการจัดทำแผนปฏิบัติการป้องกันและปราบปรามการทุจริตภาครัฐ ประจำปีงบประมาณ
พ.ศ.๒๕๕๒ - ๒๕๕๕ นั้น

เพื่อให้การขับเคลื่อนยุทธศาสตร์ชาติว่าด้วยการป้องกันและปราบปรามการทุจริตภาครัฐ พ.ศ.
๒๕๕๒ - ๒๕๕๕ ดำเนินการไปได้อย่างมีประสิทธิภาพ เทศบาลตำบลภูผาม่าน จึงประกาศใช้แผนปฏิบัติการป้องกัน
และปราบปรามการทุจริตภาครัฐ ประจำปีงบประมาณ พ.ศ. ๒๕๕๒ - ๒๕๕๕ เพื่อให้หน่วยงานได้ใช้เป็นกรอบ
แนวทางในการป้องกันและปราบปรามการทุจริตต่อไป

จึงประกาศให้ทราบโดยทั่วกัน

ประกาศ ณ วันที่ ๘ เดือน เมษายน พ.ศ.๒๕๕๒

(นายชัยยา เรืองเจริญ)

นายกเทศมนตรีตำบลภูผาม่าน



ประกาศเทศบาลตำบลภูผาม่าน
เรื่อง สัตว์ส่วนประชาคมท้องถิ่นระดับตำบล ปีงบประมาณ พ.ศ. ๒๕๖๔

ด้วยกระทรวงมหาดไทยแจ้ง ตามพระราชบัญญัติเทศบาล พ.ศ. ๒๔๙๖ มาตรา ๕๐ และระเบียบกระทรวงมหาดไทยว่าด้วยการจัดทำแผนพัฒนาขององค์กรปกครองส่วนท้องถิ่น พ.ศ. ๒๕๔๘ และที่แก้ไขเพิ่มเติมข้อ ๑๘ กำหนดให้แผนพัฒนาท้องถิ่น กรณีเทศบาล องค์การบริหารส่วนตำบล เมืองพัทยา และองค์การบริหารส่วนท้องถิ่นอื่นที่มีกฎหมายจัดตั้งให้จัดทำหรือทบทวนให้แล้วเสร็จภายในเดือนตุลาคม ก่อนปีงบประมาณถัดไปและเพื่อให้การจัดทำแผนพัฒนาขององค์กรปกครองส่วนท้องถิ่น (พ.ศ. ๒๕๖๖-๒๕๗๐) สามารถ บูรณาการแผนงาน/โครงการ/กิจกรรมและงบประมาณในพื้นที่ได้อย่างมีประสิทธิภาพเกิดประโยชน์สูงสุดให้แก่ประชาชน

เพื่อให้การจัดทำแผนพัฒนาของเทศบาลตำบลภูผาม่าน เกิดกระบวนการมีส่วนร่วม การบริหารราชการบรรลุปเป้าหมายเกิดประโยชน์สุขของประชาชน เกิดผลสัมฤทธิ์ต่อภารกิจของรัฐและมีประสิทธิภาพ เกิดความคุ้มค่าในเชิงภารกิจของรัฐเป็นไปเพื่อประโยชน์ของประชาชน โดยใช้วิธีการบริหารกิจการบ้านเมืองที่ดีและให้ค่านึงถึงการมีส่วนร่วมของประชาชนในการจัดทำแผนพัฒนาท้องถิ่น เทศบาลตำบลภูผาม่าน จึงประกาศสัตว์ส่วนประชาคมระดับตำบล ปีงบประมาณ พ.ศ. ๒๕๖๔ เพื่อจัดทำแผนพัฒนาท้องถิ่น (พ.ศ. ๒๕๖๖-๒๕๗๐)ของเทศบาลตำบลภูผาม่าน ดังนี้

๑. นางประสงค์ รักษาстил ประธานสภาเทศบาลตำบลภูผาม่าน
๒. นายพรชัย โยธารธรรม รองประธานสภาเทศบาลตำบลภูผาม่าน
๓. นางวิยะดา หนูทัศน์ เลขานุการสภาเทศบาลตำบลภูผาม่าน
๔. นายสว่าง เชื้อไพบูลย์ สมาชิกสภาเทศบาลตำบลภูผาม่าน
๕. นางเมณีญา เดชวิจิตร สมาชิกสภาเทศบาลตำบลภูผาม่าน
๖. นางคำม้น กุลด้วง สมาชิกสภาเทศบาลตำบลภูผาม่าน
๗. นายทองอยู่ ลีคะ สมาชิกสภาเทศบาลตำบลภูผาม่าน
๘. นายสายัณต์ ต่ออำนาจ สมาชิกสภาเทศบาลตำบลภูผาม่าน
๙. นายถนอม ชีพอุบัติ สมาชิกสภาเทศบาลตำบลภูผาม่าน
๑๐. นายสุพล ตูโศก สมาชิกสภาเทศบาลตำบลภูผาม่าน
๑๑. นางสาวสุปราณี หาญคำเถื่อน สมาชิกสภาเทศบาลตำบลภูผาม่าน
๑๒. นายชุมพล กลัดเกตุ สมาชิกสภาเทศบาลตำบลภูผาม่าน
๑๓. กำนันตำบลโนนคอม
๑๔. ผู้ใหญ่บ้านหมู่ที่ ๑ ตำบลภูผาม่าน
๑๕. ผู้ใหญ่บ้านหมู่ที่ ๔ ตำบลภูผาม่าน
๑๖. ผู้ใหญ่บ้านหมู่ที่ ๖ ตำบลภูผาม่าน
๑๗. ผู้ใหญ่บ้านหมู่ที่ ๑ ตำบลโนนคอม
๑๘. ผู้ใหญ่บ้านหมู่ที่ ๒ ตำบลโนนคอม
๑๙. ผู้อำนวยการโรงพยาบาลภูผาม่าน

๒๐. ผู้อำนวยการโรงพยาบาลส่งเสริมสุขภาพประจำตำบลโนนคอม
๒๑. ผู้อำนวยการโรงเรียนบ้านโนนสว่างท่ากระปือ
๒๒. ผู้อำนวยการโรงเรียนบ้านโนนคอม
๒๓. ผู้อำนวยการศูนย์การศึกษาครอบครัวและการศึกษาตามอัธยาศัยอำเภอภูพาน
๒๔. เกษตรอำเภอภูพาน
๒๕. พัฒนาการอำเภอภูพาน
๒๖. ท้องถิ่นอำเภอภูพาน
๒๗. นางสาววิยะดา อุทระคำ (ปลัดอำเภองานสำนักงานอำเภอ)
๒๘. ผู้กำกับสถานีตำรวจภูธรภูพาน
๒๙. ผู้จัดการไฟฟ้าสาขาภูพาน
๓๐. ประธานอาสาสมัครสาธารณสุขมูลฐานบ้านภูพาน
๓๑. ประธานอาสาสมัครสาธารณสุขมูลฐานบ้านท่ากระปือ
๓๒. ประธานอาสาสมัครสาธารณสุขมูลฐานบ้านโนนสว่าง
๓๓. ประธานอาสาสมัครสาธารณสุขมูลฐานบ้านโนนคอม
๓๔. ประธานอาสาสมัครสาธารณสุขมูลฐานบ้านเซ็นเหนือ
๓๕. ประธานอาสาสมัครสาธารณสุขมูลฐานบ้านเซ็นใต้
๓๖. นายแสน แก้วกันหา สมาชิกอาสาสมัครป้องกันภัยฝ่ายพลเรือน
๓๗. นายชุตินันท์ ปรีดีวงษ์ สมาชิกอาสาสมัครป้องกันภัยฝ่ายพลเรือน
๓๘. นายวิชิต ทามูล สมาชิกอาสาสมัครป้องกันภัยฝ่ายพลเรือน
๓๙. นางสาวฟ้า นาคมัน สมาชิกอาสาสมัครป้องกันภัยฝ่ายพลเรือน
๔๐. นายยา ตู่คำ สมาชิกอาสาสมัครป้องกันภัยฝ่ายพลเรือน
๔๑. นายวนิช เย็นสถิต ประธานกลุ่มปลูกผัก
๔๒. นางคำ มาเพชร กลุ่มวิสาหกิจชุมชนอุตสาหกรรมในครัวเรือน
๔๓. นายทองใบ หล้าตุ้ย สมาชิกกลุ่มจักรสาน
๔๔. นางสาวตรี จอดพรม สมาชิกกลุ่มทอผ้า
๔๕. นายนิพนธ์ บุริมาศ ประธานชมรมผู้สูงอายุ
๔๖. นางสรญา ทองกอง ประธานกลุ่มวิสาหกิจชุมชนท่องเที่ยวทาม
๔๗. นางสาวบัวเย็น นวลมา ประธานกลุ่มวิสาหกิจชุมชนท่องเที่ยวอนุรักษ์
ทาม (หนองสมอ) บ้านโนนคอม
๔๘. นางกิตติมา เหล็กแหลม ประธานกลุ่มเส้นพลาสติกใหญ่
๔๙. นางคำตัน ศรีบุญเรือง สมาชิกกลุ่มเส้นพลาสติกใหญ่
๕๐. นางปราณี เดชบำรุง สมาชิกกลุ่มชุมชนท่องเที่ยวโอท็อปวัตวิถี
ชุมชนวัดเฉลียงทอง



ประกาศเทศบาลตำบลภูผาม่าน

เรื่อง การใช้แผนพัฒนาท้องถิ่น (พ.ศ.๒๕๖๑ - ๒๕๖๕) เปลี่ยนแปลงครั้งที่ ๑

ด้วย เทศบาลตำบลภูผาม่าน อำเภอภูผาม่าน จังหวัดขอนแก่น ได้ดำเนินการจัดทำแผนพัฒนาท้องถิ่น (พ.ศ.๒๕๖๑ - ๒๕๖๕) เปลี่ยนแปลงครั้งที่ ๑ เนื่องด้วยปัจจุบันสภาพบริบทพื้นที่เปลี่ยนแปลงไป ทำให้แผนพัฒนาท้องถิ่นที่มีอยู่ไม่สามารถแก้ไขปัญหาความเดือดร้อนและตอบสนองความต้องการของประชาชนได้ทั้งหมด เทศบาลตำบลภูผาม่านจึงมีความจำเป็นต้องจัดทำแผนพัฒนาท้องถิ่น (พ.ศ. ๒๕๖๑ - ๒๕๖๕) เปลี่ยนแปลงครั้งที่ ๑ นี้

อาศัยอำนาจตามระเบียบกระทรวงมหาดไทยว่าด้วยการจัดทำแผนพัฒนาขององค์กรปกครองส่วนท้องถิ่น พ.ศ. ๒๕๔๘ และแก้ไขเพิ่มเติมฉบับที่ ๓ พ.ศ. ๒๕๖๑ ข้อ ๒๒/๑ จึงประกาศใช้แผนพัฒนา าท้องถิ่น (พ.ศ.๒๕๖๑ - ๒๕๖๕) เปลี่ยนแปลงครั้งที่ ๑ ของเทศบาลตำบลภูผาม่าน รายละเอียดตามแนบท้ายประกาศนี้

จึงประกาศ มาให้ทราบโดยทั่วกัน

ประกาศ ณ วันที่

๑๗ เดือน กรกฎาคม พ.ศ.๒๕๖๓

(นายประสิทธิ์ คำภีร์)

นายกเทศมนตรีตำบลภูผาม่าน

คำนำ

แผนพัฒนาท้องถิ่นฉบับนี้ จัดทำขึ้นเพื่อใช้เป็นแนวทางในการดำเนินงาน การพัฒนาและการแก้ไขปัญหาต่าง ๆ ในหลาย ๆ ด้านในเขตเทศบาลตำบล ภูผาม่าน ไม่ว่าจะเป็นด้านเศรษฐกิจ สังคม วัฒนธรรม ประเพณีและนันทนาการ การศึกษา ทรัพยากรธรรมชาติและสิ่งแวดล้อม การท่องเที่ยว รวมถึงด้านอื่น ๆ ซึ่งได้มีการรวบรวมปัญหาต่าง ๆ เหล่านี้จากการประชุม โดยนำข้อมูลพื้นฐานในการพัฒนาจากหน่วยงานต่างๆ และข้อมูลในแผนชุมชน เป็นต้น รวมทั้งนโยบายของรัฐบาล แผนยุทธศาสตร์ชาติ ๒๐ ปี แผนพัฒนาเศรษฐกิจและสังคมแห่งชาติ ฉบับที่ ๑๒ กรอบยุทธศาสตร์และแนวทางการพัฒนาขององค์กรปกครองส่วนท้องถิ่นในเขตจังหวัด ยุทธศาสตร์การพัฒนากลุ่มจังหวัด ยุทธศาสตร์การพัฒนาจังหวัด ยุทธศาสตร์การพัฒนาอำเภอ และนโยบายการพัฒนาของผู้บริหารท้องถิ่น แล้วนำข้อมูลเหล่านี้จัดทำเป็นแผนพัฒนาท้องถิ่นของเทศบาลตำบลภูผาม่าน (พ.ศ. ๒๕๖๖-๒๕๗๐)

ในโอกาสนี้ คณะผู้จัดทำหวังเป็นอย่างยิ่งว่า คงจะได้มีการนำแผนพัฒนา ท้องถิ่นฉบับนี้ไปดำเนินการให้เกิดประโยชน์สูงสุดต่อการพัฒนาเทศบาลตำบลภูผาม่าน ต่อไป พร้อมกับขอขอบคุณผู้ที่มีส่วนเกี่ยวข้องทุกท่าน ที่ได้ให้ความร่วมมือในการจัดทำแผนพัฒนาท้องถิ่น ให้สำเร็จลุล่วงไปได้ด้วยดี

สารบัญ

เรื่อง

หน้า

ส่วนที่ ๑	สภาพทั่วไปและข้อมูลพื้นฐาน	๑
ส่วนที่ ๒	ยุทธศาสตร์การพัฒนาระบบโครงสร้างส่วนท้องถิ่น	๑๓
ส่วนที่ ๓	การนำแผนพัฒนาท้องถิ่นไปสู่การปฏิบัติ	๕๕
ส่วนที่ ๔	การติดตามและประเมินผล	๑๓๓

ภาคผนวก

ส่วนที่ ๓ การนำแผนพัฒนาท้องถิ่นไปสู่การปฏิบัติ

๑. ยุทธศาสตร์การพัฒนาและแผนงาน

ที่	ยุทธศาสตร์	ด้าน	แผนงาน	หน่วยงาน รับผิดชอบหลัก	หน่วยงาน สนับสนุน
๑.	การพัฒนาโครงสร้างพื้นฐาน	การเศรษฐกิจ	- อุตสาหกรรมและการโยธา	กองช่าง	สำนักปลัด กองคลัง กองสาธารณสุข
๒.	การพัฒนาด้านส่งเสริมคุณภาพชีวิต	บริหารทั่วไป บริการชุมชนและสังคม	-บริหารทั่วไป -การศึกษา -สาธารณสุข -สังคมสงเคราะห์ -เคหะและชุมชน -สร้างความเข้มแข็งของชุมชน -การศาสนาวัฒนธรรมและนันทนาการ	สำนักปลัด กองคลัง กองสาธารณสุข	กองช่าง
๓.	การเสริมสร้างความมั่นคงและความปลอดภัยในชีวิตและทรัพย์สิน	บริหารทั่วไป บริการชุมชนและสังคม	-การรักษาความสงบภายใน -สร้างความเข้มแข็งของชุมชน	สำนักปลัด	กองคลัง กองช่าง กองสาธารณสุข
๔.	การพัฒนาด้านส่งเสริมอาชีพเศรษฐกิจชุมชนและการท่องเที่ยว	บริการชุมชนและสังคม	- สร้างความเข้มแข็งของชุมชน -	สำนักปลัด	กองคลัง กองช่าง กองสาธารณสุข
๕.	การบริหารจัดการอนุรักษ์ทรัพยากรธรรมชาติและสิ่งแวดล้อม	บริการชุมชนและสังคม การเศรษฐกิจ	- แผนงานเคหะและชุมชน -การเกษตร	กองสาธารณสุข	สำนักปลัด กองคลัง กองช่าง
๖.	การศาสนาวัฒนธรรมและนันทนาการ	-บริการชุมชนและสังคม	- แผนงานการศาสนาวัฒนธรรมและนันทนาการ	สำนักปลัด	กองคลัง กองช่าง กองสาธารณสุข
รวม	๖	๓	๑๐	๔	๔

ส่วนที่ ๑

สภาพทั่วไปและข้อมูลพื้นฐาน

๑. ด้านกายภาพ

๑.๑ ที่ตั้งของหมู่บ้านหรือชุมชนตำบล

ลักษณะที่ตั้ง เทศบาลตำบลภูผาม่าน ตั้งอยู่ที่ บ้านภูผาม่าน ตำบลภูผาม่าน อำเภอภูผาม่าน จังหวัดขอนแก่น สำนักงานตั้งอยู่ทางทิศตะวันตกของที่ว่าการอำเภอภูผาม่าน ห่างจากจังหวัดขอนแก่น ๑๑๖ กิโลเมตร และห่างจากกรุงเทพมหานครประมาณ ๕๕๔ กิโลเมตร ชื่อภูผาม่าน มาจากชื่อภูเขาซึ่งตั้งอยู่บริเวณทิศเหนือของสำนักงานเทศบาลตำบลภูผาม่าน ซึ่งสูงประมาณ ๒๕๐ เมตร มีความสูงชันตั้งตระหง่านสูงเด่นเป็นสง่า มีลักษณะคล้ายผ้าม่าน และมีอาณาเขต ดังนี้

ทิศเหนือ ติดต่อกับ เขตองค์การบริหารส่วนตำบลภูผาม่าน

ทิศใต้ ติดต่อกับ เขตอำเภอคอนสาร จังหวัดชัยภูมิ

ทิศตะวันออก ติดต่อกับ เขต เทศบาลตำบลโนนคอม อำเภอภูผาม่าน

ทิศตะวันตก ติดต่อกับ เขตองค์การบริหารส่วนตำบลนาฝาย อำเภอภูผาม่าน

พื้นที่เขตเทศบาลตำบลภูผาม่าน อำเภอภูผาม่าน จังหวัดขอนแก่น

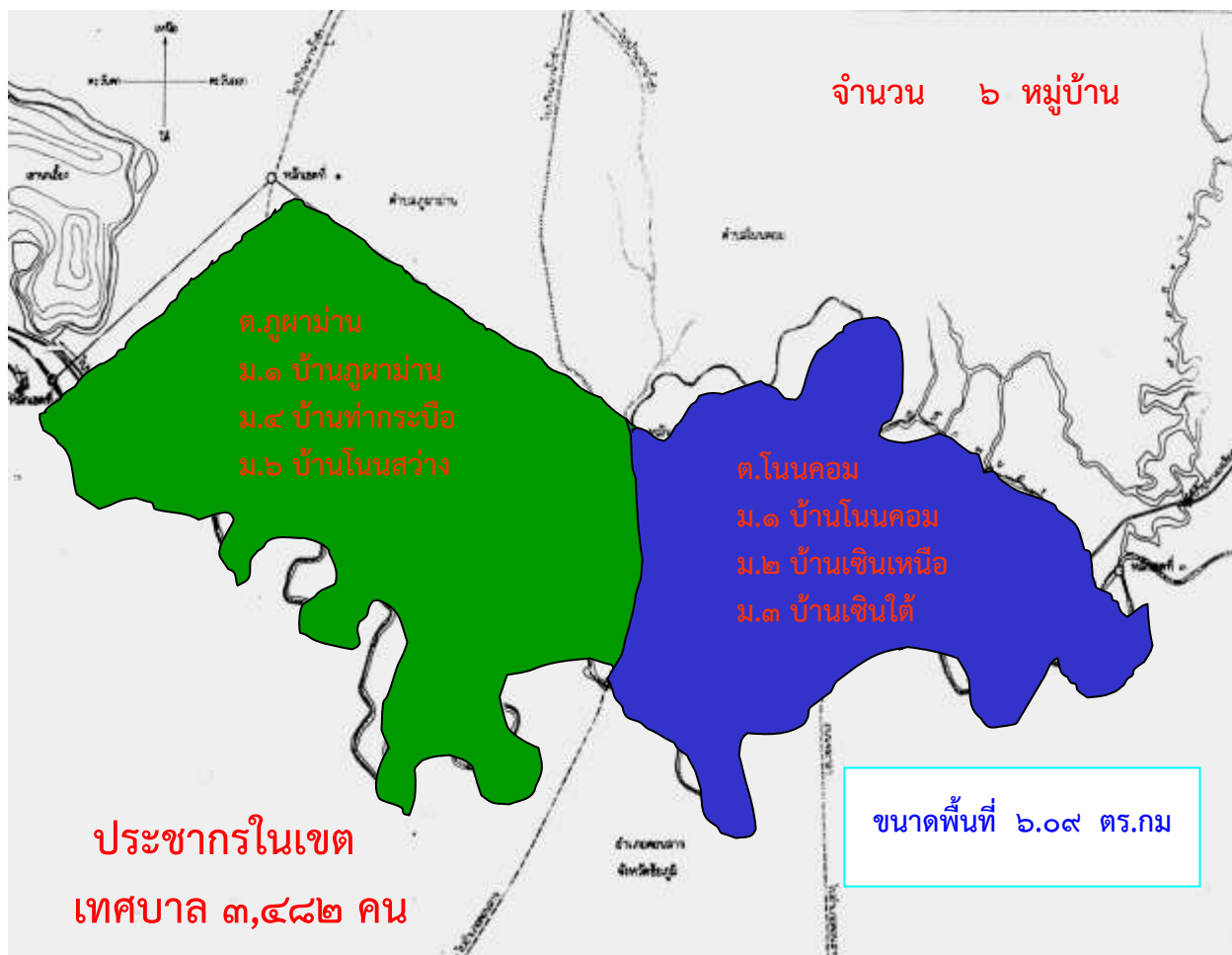

๑.๒ ลักษณะภูมิประเทศ

เทศบาลตำบลภูผาม่านเป็นเทศบาลขนาดเล็ก มีเนื้อที่ ๖.๐๙ ตารางกิโลเมตร สูงจากระดับน้ำทะเลปานกลาง ๒๐๐-๘๐๐ เมตร ส่วนใหญ่เป็นพื้นที่ราบลุ่มต่ำมีความอุดมสมบูรณ์เหมาะแก่การเพาะปลูกมาก มีลำน้ำเชิญ ลำน้ำที่ใช้ประโยชน์ทางการเกษตรในพื้นที่เป็นอย่างมาก มีน้ำไหลตลอดทั้งปี เป็นแนวกันเขตอำเภอภูผาม่าน จังหวัดขอนแก่นและอำเภอกอนสาร จังหวัดชัยภูมิ มีหนองสมอ ซึ่งเป็นแหล่งน้ำขนาดใหญ่ มีพื้นที่ ๓๙๖ ไร่ ๔๗ ตารางวา ใช้กักเก็บน้ำ เพื่อประโยชน์ทางการเกษตรและใช้เป็นแหล่งน้ำดิบเพื่อผลิตน้ำประปา มีถนนทางหลวงแผ่นดินหมายเลข ๒๓๖๑ สายหนองเขียด-วังสวาบ ตัดผ่าน

๑.๓ ลักษณะภูมิอากาศ

สภาพภูมิอากาศจังหวัดขอนแก่นจากสถิติอากาศ จัดอยู่ในเขตภูมิอากาศร้อนชื้นสลับแล้ง ประกอบด้วย ๓ ฤดู คือ

๑. ฤดูร้อน เริ่มตั้งแต่เดือนมีนาคมถึงเดือนพฤษภาคม
๒. ฤดูฝน เริ่มตั้งแต่เดือนมิถุนายนถึงเดือนตุลาคม
๓. ฤดูหนาว เริ่มตั้งแต่เดือนพฤศจิกายนถึงเดือนกุมภาพันธ์

โดยสามารถสรุปสภาพภูมิอากาศได้ดังนี้

อุณหภูมิ อุณหภูมิเฉลี่ยตลอดปีเท่ากับ ๒๖.๘ องศาเซลเซียส โดยในฤดูร้อนมีอุณหภูมิเฉลี่ยสูงสุดประมาณ ๓๒.๗ องศาเซลเซียส อุณหภูมิเฉลี่ยประมาณ ๒๒.๓ องศาเซลเซียส อุณหภูมิสูงสุดที่เคยวัดได้พบในเดือนเมษายนเท่ากับ ๔๒.๖ องศาเซลเซียส ส่วนอุณหภูมิต่ำที่สุดที่ตรวจวัดได้เท่ากับ ๕.๖ องศาเซลเซียส ตรวจวัดได้ในเดือนธันวาคม

ปริมาณน้ำฝน ปริมาณน้ำฝนเฉลี่ยตลอดปีเท่ากับ ๑,๒๐๙.๓ มม. ซึ่งจำนวนวันที่ฝนตกโดยเฉลี่ยต่อปีเท่ากับ ๑๐๖.๗ วัน เดือนสิงหาคมเป็นเดือนที่มีปริมาณน้ำฝนเฉลี่ยรายเดือนสูงสุดเท่ากับ ๑๙๖.๓ มม. และเดือนมกราคมมีปริมาณน้ำฝนเฉลี่ยรายเดือนต่ำสุดเท่ากับ ๑๙.๐ มม.

ความชื้นสัมพัทธ์ ค่าความชื้นสัมพัทธ์เฉลี่ยตลอดปีเท่ากับร้อยละ ๗๑ โดยมีค่าความชื้นสัมพัทธ์เฉลี่ยทั้งปีเท่ากับร้อยละ ๘๘ และมีค่าความชื้นสัมพัทธ์เฉลี่ยต่ำสุดเท่ากับร้อยละ ๕๐ โดยมีความชื้นต่ำสุดที่ตรวจวัดได้เท่ากับร้อยละ ๑๐ ตรวจวัดได้ในเดือนมีนาคม

ความเร็วลม ความเร็วลมเฉลี่ยทั้งปีอยู่ในช่วง ๑.๓-๒.๕ นีโอด โดยลมที่พัดส่วนใหญ่เป็นลมที่พัดจากทิศตะวันออกเฉียงเหนือ ลมทิศตะวันตกเฉียงใต้และลมทางทิศใต้ โดยความเร็วลมสูงสุดที่ตรวจพบเท่ากับ ๔๗ นีโอด ในเดือนเมษายน

การระเหยของน้ำ อัตราการระเหยของน้ำโดยเฉลี่ยทั้งปีเท่ากับ ๑,๘๐๑.๙ มม. โดยมีอัตราการระเหยเฉลี่ยสูงสุดในเดือนเมษายนเท่ากับ ๑๙๕.๕ มม. และอัตราการระเหยเฉลี่ยต่ำสุดในเดือนกันยายนเท่ากับ ๑๒๑.๘ มม.

ความดันบรรยากาศ ค่าความดันบรรยากาศเฉลี่ยทั้งปีเท่ากับ ๑,๐๐๙.๔ เฮกโตปาสคาล มีพิสัยอยู่ระหว่าง ๑,๐๐๕.๓-๑,๐๑๕.๑ เฮกโตปาสคาล โดยมีค่าเฉลี่ยความดันบรรยากาศสูงสุดตลอดทั้งปีเท่ากับ ๑,๐๒๘.๑ เฮกโตปาสคาล และมีค่าความดันบรรยากาศต่ำสุดเท่ากับ ๙๙๔.๓ เฮกโตปาสคาล และมีค่าความต่างความดันบรรยากาศเฉลี่ยเท่ากับ ๕.๐ เฮกโตปาสคาล

๑.๔ ลักษณะของดิน

เทศบาลตำบลภูผาม่านมีสภาพภูมิประเทศเป็นที่ราบลุ่ม สภาพดินก็เป็นดินเหนียว ดินเหนียวปนทราย ดินร่วน ดินร่วนปนทราย โดยเฉพาะที่ราบลุ่มแม่น้ำจะเป็นดินร่วนหรือดินดำ ซึ่งเหมาะแก่การเพาะปลูกมาก การใช้ประโยชน์ที่ดินปัจจุบันเทศบาลตำบลภูผาม่าน แบ่งออกได้ดังนี้

(๑) ที่ดินประเภทที่อยู่อาศัย ประชากรตั้งบ้านเรือนบริเวณตามแนวถนนทางด้านทิศตะวันออก และตะวันตกของสำนักงานเทศบาล ซึ่งติดกับลำน้ำเชิญ มีถนนทางหลวงแผ่นดินหมายเลข ๒๓๖๑ สายหนองเขียด วังสาว ตัดผ่าน

(๒) ที่ดินประเภทเพื่อการเกษตร ส่วนใหญ่จะเป็นนาข้าว ปลูกถั่วเหลือง อยู่ทางทิศตะวันออก ทิศตะวันออกเฉียงเหนือ และทิศใต้ของสำนักงานเทศบาล

๒. ด้านการเมือง/การปกครอง

๒.๑ เขตการปกครอง

เทศบาลตำบลภูผาม่าน แบ่งพื้นที่ออกเป็น ๒ ตำบล ๖ หมู่บ้าน ได้แก่

- ๑) ตำบลภูผาม่าน ได้แก่ หมู่ ๑ บ้านภูผาม่าน หมู่ ๔ บ้านท่ากระป้อ และหมู่ ๖ บ้านโนนสว่าง
- ๒) ตำบลโนนคอม ได้แก่ หมู่ ๑ บ้านโนนคอม หมู่ ๒ บ้านเขินเหนือ และหมู่ ๓ บ้านเขินใต้

ประชาชนในเขตเทศบาลตำบล ภูผาม่าน ส่วนใหญ่ร่วมกิจกรรมทางการเมืองเสมอมาและประชาชนในเขตเทศบาลยังมีส่วนร่วมในการบริหารงาน การช่วยเหลืองานเทศบาล เสนอแนะในกิจกรรมของเทศบาลในการดำเนินงานต่างๆ เช่น การประชุมประชาคมในการจัดแผนพัฒนาเทศบาล ประชุมประชาคมแก้ไขปัญหาคความยากจน ฯลฯ

๒.๒ การเลือกตั้ง

การเลือกตั้งสมาชิกสภาเทศบาลตำบล ได้แบ่งเขตเทศบาลออกเป็น ๒ เขตเลือกตั้ง ดังนี้

๑. เขต ๑ ตำบลภูผาม่าน ได้แก่ หมู่ ๑ บ้านภูผาม่าน หมู่ ๔ บ้านท่ากระป้อ และหมู่ ๖ บ้านโนนสว่าง จำนวนผู้มีสิทธิเลือกตั้ง ๑,๔๔๘ คน ชาย ๗๐๕ คน หญิง ๗๔๓ คน
๒. เขต ๒ ตำบลโนนคอม ได้แก่ หมู่ ๑ บ้านโนนคอม หมู่ ๒ บ้านเขินเหนือ และ หมู่ ๓ บ้านเขินใต้ และบ้านโนนสว่างบางส่วน จำนวนผู้มีสิทธิเลือกตั้ง จำนวน ๑,๔๐๐ คน ชาย ๖๔๗ คน หญิง ๗๕๓ คน

๓. ประชากร

๓.๑ ข้อมูลเกี่ยวกับประชากร

ในเขตเทศบาลตำบลภูผาม่าน มีประชากรจำนวนทั้งสิ้น ๓,๔๘๒ คน แยกเป็นชาย ๑,๖๙๔ คน หญิง ๑,๗๘๘ คน มีจำนวนครัวเรือนเท่ากับ ๑,๒๖๘ ครัวเรือน หมู่บ้านที่มีประชากรมากที่สุดคือ บ้านโนนสว่าง จำนวน ๘๕๘ คน รองลงไปตามลำดับคือ โนนคอม จำนวน ๖๕๗ คน บ้านเขินใต้ จำนวน ๕ ๖๔ คน บ้านบ้านท่ากระป้อ จำนวน ๕๐๒ คน บ้านเขินเหนือ จำนวน ๔๗๑ คน และหมู่บ้านที่มีประชากรน้อยที่สุด คือ บ้านภูผาม่าน จำนวน ๔๕๑ คน

ตารางที่ ๑ จำนวนประชากร

จำนวนประชากร	ชาย	หญิง	รวม	จำนวนครัวเรือน
ปี พ.ศ. ๒๕๕๗	๑,๗๒๓	๑,๗๗๘	๓,๕๐๑	๑,๑๒๘
ปี พ.ศ. ๒๕๕๘	๑,๗๑๘	๑,๗๖๕	๓,๔๘๓	๑,๑๕๓
ปี พ.ศ. ๒๕๕๙	๑,๗๒๖	๑,๗๗๔	๓,๕๐๐	๑,๑๘๑
ปี พ.ศ. ๒๕๖๐	๑,๗๐๘	๑,๗๖๕	๓,๔๗๓	๑,๒๐๑
ปี พ.ศ. ๒๕๖๑	๑,๗๑๓	๑,๗๗๗	๓,๔๙๐	๑,๒๒๑
ปี พ.ศ. ๒๕๖๒	๑,๗๐๙	๑,๗๙๓	๓,๕๐๒	๑,๒๕๑
ปี พ.ศ. ๒๕๖๓	๑,๗๐๗	๑,๗๘๙	๓,๔๙๖	๑,๒๖๕
ปี พ.ศ. ๒๕๖๔	๑,๖๙๔	๑,๗๘๘	๓,๔๘๒	๑,๒๘๑

ที่มา : สำนักทะเบียนท้องถิ่น เทศบาลตำบลภูผาม่าน (ข้อมูล ณ เดือนมิถุนายน ๒๕๖๔)

ตารางที่ ๒ แสดงจำนวนครัวเรือนและประชากร แยกตามตำบล

ตำบล	หมู่บ้าน	จำนวนประชากร		รวม	จำนวนครัวเรือน
		ชาย	หญิง		
ตำบลโนนคอม	หมู่ที่ ๑ บ้านโนนคอม	๓๐๓	๓๓๘	๖๔๑	๒๑๔
	หมู่ที่ ๒ บ้านเขินเหนือ	๒๒๘	๒๓๙	๔๖๗	๑๔๔
	หมู่ที่ ๓ บ้านเขินใต้	๒๖๙	๒๙๒	๕๖๑	๑๖๙
ตำบลภูผาม่าน	หมู่ที่ ๑ บ้านภูผาม่าน	๒๓๓	๒๒๑	๔๕๔	๒๙๕
	หมู่ที่ ๔ บ้านท่ากระเปือ	๒๔๓	๒๖๘	๕๑๑	๑๓๐
	หมู่ที่ ๖ บ้านโนนสว่าง	๔๑๘	๔๓๐	๘๔๘	๓๒๙
	รวมทั้งสิ้น	๑,๖๙๔	๑,๗๘๘	๓,๔๘๒	๑,๒๘๑

ที่มา : ฐานข้อมูลทะเบียนราษฎรเทศบาลตำบลภูผาม่าน (ณ เดือน มิถุนายน ๒๕๖๔)

๓.๒ ช่วงอายุและจำนวนประชากร

ตารางที่ ๒ แสดงจำนวนประชากรในเขตเทศบาลตำบลภูผาม่าน แยกตามช่วงอายุ

ช่วงอายุ	จำนวนประชากรในเขตเทศบาลตำบลภูผาม่าน		
	ชาย	หญิง	รวม
๐-๔ ปี	๗๒	๕๙	๑๓๑
๕-๙ ปี	๙๗	๘๗	๑๘๔
๑๐-๑๔ ปี	๑๑๔	๘๙	๒๐๓
๑๕-๑๙ ปี	๙๖	๘๑	๑๗๗
๒๐-๒๔ ปี	๙๗	๑๒๓	๒๒๐
๒๕-๒๙ ปี	๑๑๓	๙๐	๒๐๓
๓๐-๓๔ ปี	๑๒๒	๑๐๑	๒๒๓
๓๕-๓๙ ปี	๑๑๕	๑๔๓	๒๕๘
๔๐-๔๔ ปี	๑๑๙	๑๔๒	๒๖๑
๔๕-๔๙ ปี	๑๔๐	๑๕๘	๒๙๘
๕๐-๕๔ ปี	๑๓๕	๑๔๗	๒๘๒
๕๕-๕๙ ปี	๑๒๐	๑๕๗	๒๗๗
๖๐-๖๔ ปี	๑๗๖	๑๑๙	๒๒๕
๖๕-๖๙ ปี	๙๕	๑๑๐	๒๐๕
๗๐-๗๔ ปี	๖๑	๘๐	๑๔๑
๗๕ ปีขึ้นไป	๙๒	๑๐๐	๑๙๒
รวม	๑,๖๙๔	๑,๗๘๖	๓,๔๘๐

ที่มา : ฐานข้อมูลทะเบียนราษฎรเทศบาลตำบลภูผาม่าน (ณ เดือน มีนาคม ๒๕๖๔)

๔. สภาพทางสังคม

๔.๑ การศึกษา

เทศบาลตำบลภูผาม่านมีโรงเรียนในเขตพื้นที่ จำนวน ๒ แห่ง สังกัด สำนักงานเขตพื้นที่การศึกษา ประถมศึกษา ขอนแก่น เขต ๕ ในปีการศึกษา ๒๕๖๓ มีจำนวนนักเรียนทั้งหมด ๓๓๘ คน จำนวนห้องเรียน ๑๖ ห้องเรียน แยกได้ดังนี้

- โรงเรียนบ้านโนนสว่างท่ากระปือ มีจำนวนนักเรียนทั้งหมด ๑๙๐ คน จำนวนห้องเรียน ๘ ห้องเรียน ครู ๑๓ คน
- โรงเรียนบ้านโนนคอม มีจำนวนนักเรียนทั้งหมด ๑๔๘ คน จำนวนห้องเรียน ๘ ห้องเรียน ครู ๑๒ คน

นอกจากนี้แล้วเทศบาลตำบลภูผาม่าน ยังจัดให้มีศูนย์พัฒนาเด็กเล็กในเขตเทศบาล ได้แก่ เทศบาลวัดเฉลียงทอง มีเด็กจำนวน ๒๑ คน จำนวนห้องเรียน ๒ ห้องเรียน และศูนย์พัฒนาเด็กเล็กวัดท่ากระปือ มีเด็กจำนวน ๓๐ คน จำนวนห้องเรียน ๒ ห้องเรียน ศูนย์พัฒนาเด็กเล็กดังกล่าวนี้ มีวัตถุประสงค์เพื่อ ส่งเสริมพัฒนาและดูแลเด็กก่อนวัยเรียนเป็นสำคัญเพื่อเตรียมความพร้อมก่อนที่จะเข้าศึกษาต่อในระดับที่สูงขึ้น

๔.๕ การสังคมสงเคราะห์

ภารกิจทำให้การสงเคราะห์ประชาชนในเขตเทศบาล มี ๓ ลักษณะ ดังนี้ คือ

๑. การป้องกันปัญหา

โดยการสนับสนุนและส่งเสริมให้ประชาชนมีการรวมกลุ่มกัน เพื่อให้คำแนะนำปรึกษา และให้การช่วยเหลือซึ่งกันและกัน รวมถึงเป็นอาสาสมัครในการเฝ้าระวังและป้องกันปัญหาทางสังคม เช่น อสม. ชมรมผู้สูงอายุบ้านเขินใต้ อปพร. เป็นต้น

๒. การแก้ไข้ปัญหา

โดยให้ความช่วยเหลือผู้ประสบปัญหาทั้งทางด้านเศรษฐกิจ สังคม อารมณ์ และจิตใจ ในรูปแบบต่าง ๆ ดังนี้

- ให้คำแนะนำปรึกษา โดยนัก พัฒนาชุมชน งาน สวัสดิการสังคม และด้านการเกษตร และทางโทรศัพท์

- ให้การช่วยเหลือในรูปของวัสดุ สิ่งของ และเงินสงเคราะห์ สำหรับผู้ประสบปัญหาทางด้านเศรษฐกิจและสังคม เช่น เครื่องอุปโภค บริโภค นมผง วัสดุก่อสร้าง เบี้ยยังชีพ เป็นต้น

- ประสานงานการให้ความช่วยเหลือกับหน่วยงานภาคีอื่นๆ เช่น รับบริการต่ออายุบัตรประจำตัวคนพิการ รับลงทะเบียนเพื่อขอรับสิทธิเงินอุดหนุนเพื่อการเลี้ยงดูเด็กแรกเกิด การขอรับเงินทุนประกอบอาชีพสำหรับคนพิการ การขอรับการช่วยเหลือในด้านอื่น ๆ เป็นต้น

๓. การฟื้นฟูและพัฒนาประชาชนผู้ด้อยโอกาส หรือประชาชนทั่วไป

โดยการฝึกอาชีพกลุ่มเป้าหมายคุ้มครองสิทธิสตรี เด็ก คนพิการ ผู้สูงอายุ ผู้ป่วยเอดส์ สมาคมฌาปนกิจสงเคราะห์ฯฯ เพื่อให้สามารถดำรงชีวิตอยู่ในสังคมได้อย่างปกติสุข ทั้งนี้มีกลุ่มเป้าหมายที่สำคัญ คือ เด็ก เยาวชน คนว่างงาน กลุ่มคนพิการ กลุ่มผู้สูงอายุ เป็นต้น

๕. ระบบบริการพื้นฐาน

๕.๑ การคมนาคมขนส่ง

ระบบการคมนาคมขนส่งที่สำคัญคือ การคมนาคมทางบก มีความสะดวก โดยมีถนนทางหลวงแผ่นดินหมายเลข ๒๓๖๑ สายหนองเขียด วังสวาบ ตัดผ่าน เป็นเส้นทางคมนาคมที่ใช้ติดต่อในเขตเทศบาลและพื้นที่ใกล้เคียง มีเส้นทางคมนาคมในพื้นที่เทศบาล มีถนน ระยะทางรวม ๒๗,๘๔๐ เมตร แบ่งออกเป็นถนนคอนกรีตเสริมเหล็ก ระยะทางรวม ๑๔,๗๗๖ เมตร คิดเป็นร้อยละ ๕๓.๕ ของความยาวถนนทั้งหมด ถนนลาดยาง ระยะทางรวม ๗,๔๘๕ เมตร คิดเป็นร้อยละ ๒๗.๑ ของความยาวถนนทั้งหมด และถนนหินคลุก ระยะทางรวม ๒๒.๕ ของความยาวถนนทั้งหมด

๕.๒ การไฟฟ้า

- ไฟฟ้าที่ผลิตโดยการไฟฟ้านครหลวงหรือการไฟฟ้าส่วนภูมิภาคคิดเป็น ๑๐๐ % ของพื้นที่
- จำนวนครัวเรือนที่มีไฟฟ้าใช้ ๑,๑๘๕ ครัวเรือน
- จำนวนครัวเรือนที่ไม่มีไฟฟ้าใช้ - ครัวเรือน
- จำนวนไฟฟ้าสาธารณะครอบคลุมทั้งเขตเทศบาล

๕.๓ การประปา

เทศบาลมีกิจการประปาเป็นของตนเอง สามารถให้บริการได้ครอบคลุมทุกหลังคาเรือนในเขตเทศบาล คิดเป็น ๑๐๐ เปอร์เซ็นต์ และมีน้ำใช้ตลอดทั้งปี ปัจจุบันเทศบาลยังไม่ประสบปัญหาการขาดแคลนน้ำสามารถที่จะจัดหาน้ำดิบสำหรับผลิตประปาให้ชุมชนได้

- จำนวนครัวเรือนที่ใช้น้ำประปา ๑,๑ ๗๒ คลังคาเรือน

- ปริมาณ จำนวนน้ำประปาที่ผลิตได้ ๖๕๒ ลบ.ม. ต่อวัน
- ปริมาณน้ำประปาที่ต้องการใช้ในแต่ละวันเฉลี่ย ๕๓๙ ลบ.ม. ต่อวัน
- จำนวนแหล่งน้ำดิบที่ใช้ผลิตน้ำประปา ๑ แห่ง
- จำนวนแหล่งน้ำดิบสำรองที่ใช้ผลิตน้ำประปา ๑ แห่ง

๕.๔ ไทโรคัพท์

ราษฎรใน เขตเทศบาล มีไทโรคัพท์พื้นฐานใช้ ๓ ๕๗ เลขหมาย ตลอดจนมีการติดตั้งสถานีฐาน เครือข่ายไทโรคัพท์มือถือ จนสามารถติดต่อได้ทุกพื้นที่

๕.๕ ไปรษณีย์หรือการสื่อสารหรือการขนส่ง และวัสดุ ครุภัณฑ์

๑. มีไปรษณีย์ จำนวน ๑ แห่ง ให้บริการ เวลา ๐๘.๐๐-๑๖.๐๐ น. ในวันจันทร์ - เสาร์ (วันเสาร์ครึ่งวัน) หยุดวันอาทิตย์
๒. มีท่ารถขนส่งชุมแพทัวร์ จำนวน ๑ แห่ง ให้บริการหนึ่งเที่ยว เวลา ๑๙.๐๐ น.ของทุกวัน
๓. มีท่ารถตู้โดยสาร จำนวน ๑ แห่ง ให้บริการทุกวัน

๖. ระบบเศรษฐกิจ

๖.๑ การเกษตร

ประชากรในเขตเทศบาล ร้อยละ ๗๐ ประกอบอาชีพเกษตรกรรม ผลผลิตทางการเกษตรที่สำคัญ ได้แก่ ข้าว ถั่วเหลือง อ้อย

๖.๒ การประมง

(ในเขตเทศบาลไม่มีการประมง)

๖.๓ การปศุสัตว์

ลักษณะประกอบการปศุสัตว์ในพื้นที่เทศบาลฯ มีการเลี้ยงสัตว์ภายในครัวเรือน เพื่อการจำหน่ายเป็นรายได้ สัตว์ที่เลี้ยงส่วนมาก ได้แก่ โคเนื้อ กระบือ สุกร เป็ด ไก่ ปลา

๖.๔ การบริการ

ในเขต	เทศบาลตำบลภูผาม่านมีสถานบริการ ดังนี้
- ร้านอาหาร	๑๗ ร้าน
- ร้านเสริมสวย	๑๐ ร้าน
- ร้านอะไหล่เครื่องยนต์และซ่อมเครื่องยนต์	๑๐ ร้าน
- ร้านอุปกรณ์ไฟฟ้าวิทยุและอุปกรณ์ก่อสร้าง	๕ ร้าน
- ร้านขายของชำ	๓๕ ร้าน
- ตลาดสดเทศบาล	๑ แห่ง
- สถานีบริการน้ำมัน/ปั้ม	๒ แห่ง
- โรงสีข้าว	๗ แห่ง
- ร้านถ่ายรูป ๑ ร้าน	
- ร้านการเกษตร	๕ ร้าน

๖.๕ การท่องเที่ยว

แหล่งท่องเที่ยวในเขตเทศบาล มีจำนวน ๑ แห่ง คือ หนองสมอ ซึ่งอยู่ระหว่างการดำเนินการปรับปรุงให้เป็นสถานที่ท่องเที่ยวพักผ่อนหย่อนใจของประชาชน และสามารถเยี่ยมชม กลุ่มวิสาหกิจชุมชนเกษตรธรรมชาติสู่ระบบเศรษฐกิจพอเพียง เป็นกลุ่มที่ปลูกผักไว้รับประทานในครัวเรือนและส่งขายตลาดในเขตเทศบาล และพื้นที่ใกล้เคียง เป็นแหล่งท่องเที่ยวเชิงเกษตรอีกทางหนึ่ง และมีแหล่งท่องเที่ยวในพื้นที่ใกล้เคียง ดังนี้

๑. ภูผาม่าน อำเภอภูผาม่านเป็นภูเขาหินปูนทั้งลูก มีหน้าผาตัดตรงเป็นแนวดิ่ง มองจากด้านหน้า จะเห็นคล้ายผ้าม่าน ความสูงประมาณ ๕๒๐ เมตร จากระดับน้ำทะเลปานกลาง ความสูงวัดจากระดับพื้นดิน ประมาณ ๓๐๐ เมตร ด้านบนของภูผาม่านเป็นหินสลับกับพื้นที่ป่าไม้ไผ่ มีสัตว์ป่าประเภทลิง หมูป่า และแก้งอาศัยอยู่ มีถ้ำที่สำรวจแล้ว ได้แก่ ถ้ำค้างคาว ถ้ำ พระ ถ้ำเสือ เหมาะสำหรับนักท่องเที่ยวที่ชื่นชอบการผจญภัยการไต่เขา การปีนหน้าผาที่สูงชัน

๒. ถ้ำค้างคาว อำเภอภูผาม่าน ตั้งอยู่บนภูผาม่าน ห่างจากที่ว่าการอำเภอ ๒.๕ กิโลเมตร บริเวณหน้าผาด้านหน้าสูงจากระดับพื้นดินประมาณ ๑๐๐ เมตร ภายในมีถ้ำมีค้างคาวขนาดเล็กอาศัยนับล้านตัว ทุกวัน ค้างคาวจะออกจากถ้ำในเวลา ๑๘.๐๐ น. ใช้เวลา ๓๐-๔๕ นาที บินออกเป็นกลุ่มยาวนับสิบกิโลเมตร

๓. ถ้ำภูตาทลอ อำเภอภูผาม่าน เป็นถ้ำที่โอเอียง พื้นประมาณไร่เศษ เพดานถ้ำสูง ๕-๗ เมตร มีหินงอก หินย้อย ซึ่งอยู่ในสภาพที่เป็นธรรมชาติ พื้นถ้ำเป็นดินเรียบ อากาศภายในเย็นสบาย หินบางก้อนมีลักษณะคล้ายเขี้ยวหนุมาน

๔. น้ำตกตาดฟ้า อำเภอภูผาม่าน เป็นน้ำตกที่เกิดจากห้วยตาดฟ้า ซึ่งเป็นเส้นแบ่งเขตแดนอำเภอภูผาม่าน จังหวัดขอนแก่น กับอำเภอน้ำหนาว จังหวัดเพชรบูรณ์ อยู่ในท้องที่บ้านดงสระคร่าน หมู่ ๗ ตำบลวังสวาบ ห่างจากที่ว่าการอำเภอภูผาม่าน ๔๐ กิโลเมตร มีชั้นน้ำตกประมาณ ๕ ชั้น ชั้นที่มีความสูงและความสวยงามมากที่สุด เป็นน้ำตกชั้นสุดท้ายที่มีความสูงประมาณ ๘๐ เมตร เป็นน้ำตกที่มีความสูงมากที่สุดของอำเภอภูผาม่าน

๖. ๖ อุตสาหกรรม

อุตสาหกรรมในเขตพื้นที่ส่วนมากจะเป็นอุตสาหกรรมขนาดย่อมหรือขนาดครัวเรือน เช่น โรงงานทำขนมจีน ทอผ้า เป็นต้น

๖. ๗ การพาณิชย์ และกลุ่มอาชีพ

เทศบาลตำบลภูผาม่านมีศูนย์กลางพาณิชย์กรรมเพียง ๑ แห่ง ซึ่งเป็นลานค้าชุมชน ทั้งนี้เนื่องจากตัวชุมชนอยู่ห่างจากตัวเมือง ฉะนั้น การพาณิชย์กรรมหลักส่วนใหญ่ประชากรจะนิยมไปซื้อหาสิ่งของจากตัวชุมชนเทศบาลเองมีสินค้าต่าง ๆ ดังนี้ ไม้กวาด กระจิบข้าว หวดนึ่งข้าว พัด เสื้อตรุษไทย ผ้าซิ่นควบ ผ้าขาวม้า ผ้าไหม คั่วเนื้อ คั่วปลา ข้าวเสียง ขนมฝักบัว ฯลฯ

กลุ่มอาชีพ ในเขตเทศบาลมีกลุ่มอาชีพต่าง ๆ ในเขตเทศบาล จำนวน ๖ กลุ่ม ดังนี้

๑. กลุ่มวิสาหกิจชุมชนเกษตรเพาะพันธุ์ปลาหนองสมอ มีจำนวนสมาชิก ๑๒ คน
๒. กลุ่มวิสาหกิจชุมชนเกษตรธรรมชาติสู่ระบบเศรษฐกิจพอเพียง มีจำนวนสมาชิก ๑๘ คน
๓. กลุ่มสตรีสหกรณ์บ้านเซินใต้ มีจำนวนสมาชิก ๓๐ คน
๔. กลุ่มเลี้ยงสัตว์พันธุ์ดีภูผาม่าน มีจำนวนสมาชิก ๑๙ คน
๕. กลุ่มปลูกผักปลอดสารพิษ มีจำนวนสมาชิก ๒๘ คน
๖. กลุ่มเลี้ยงเป็ดพันธุ์เนื้อ มีจำนวนสมาชิก ๕๒ คน

ตารางที่ ๔ แสดงข้อมูลจำนวนกลุ่มอาชีพในเขตเทศบาล

ชื่อกลุ่ม	ผลิตภัณฑ์	จำนวนสมาชิก	สถานที่ตั้ง	วัตถุดิบ	ศูนย์จำหน่ายสินค้า
กลุ่มวิสาหกิจชุมชนเกษตร เพาะพันธุ์ปลาหนองสมอ	เพาะพันธุ์ปลา	๑๒	() เอกเทศ (✓) บ้านสมาชิก	(✓) ในพื้นที่ () นอกพื้นที่	-
กลุ่มวิสาหกิจชุมชนเกษตร ธรรมชาติสู่ระบบเศรษฐกิจพอเพียง	ปลูกผักปลอดสารพิษ	๑๘	() เอกเทศ (✓) หนองสมอ	(✓) ในพื้นที่ () นอกพื้นที่	-
กลุ่มสตรีสหกรณ์บ้านเขินใต้	ทอผ้าพื้นบ้าน ตัดเสื้อสำเร็จรูป	๓๐	() เอกเทศ (✓) บ้านสมาชิก	(✓) ในพื้นที่ () นอกพื้นที่	-
กลุ่มเลี้ยงสัตว์พันธุ์ดีภูผาม่าน	เลี้ยงไก่ซี	๑๙	() เอกเทศ (✓) บ้านสมาชิก	(✓) ในพื้นที่ () นอกพื้นที่	-
กลุ่มปลูกผักปลอดสารพิษ	ปลูกผักปลอดสารพิษ	๒๘	(✓) ที่สาธารณะ () บ้านสมาชิก	(✓) ในพื้นที่ () นอกพื้นที่	-
กลุ่มเลี้ยงเป็ดพันธุ์เนื้อ	เป็ดมาบาสี	๕๒	ม.๑ , ๒ , ๓ ต.โนนคอม	(✓) ในพื้นที่ () นอกพื้นที่	-

๖.๘ แรงงาน

ส่วนมากแรงงานที่อยู่ในเขตเทศบาลตำบลภูผาม่านก็จะเป็นแรงงานด้านการเกษตร แรงงานก่อสร้าง แรงงานตามร้านค้าทั่วไป ค่าแรงขั้นต่ำที่ได้รับ วันละ ๒๐๐-๓๐๐ บาท

๗. ศาสนา ประเพณี วัฒนธรรม

๗.๑ การนับถือศาสนา

ประชา กรส่วนใหญ่ นับถือศาสนาพุทธ คิดเป็นร้อยละ ๙๙ ของจำนวนประชากรทั้งหมด คงเหลือร้อยละ ๑ นับถือศาสนาคริสต์ ศาสนสถานในเขตเทศบาลตำบลภูผาม่าน จำนวน ๔ แห่ง แยกเป็น

- ๑) วัดท่ากระเปือ
- ๒) วัดเฉลียงทอง
- ๓) วัดราษฎร์ศรัทธาธรรม
- ๔) วัดทุ่งสว่าง

๗.๒ ประเพณีและงานประจำปี

ประเพณีพิธีกรรมเป็นวัฒนธรรมที่สำคัญของบุคคลหรือสังคม และยึดถือสืบทอดกันมาจนเป็นเอกลักษณ์ประเพณีพิธีกรรมของชาวอำเภอภูผาม่าน ได้แก่

- **ประเพณีตรุษไทภูผาม่าน** เป็นประเพณีที่หน่วยงานราชการ รัฐวิสาหกิจ เอกชน พ่อค้าและประชาชนได้ร่วมกันจัดงานอย่างต่อเนื่องเป็นประจำทุกปี โดยจัดงานในวันแรม ๑๔ วันแรม ๑๕ ค่ำ เดือนสี่ และขึ้นหนึ่งค่ำ เดือนห้า เป็นประเพณีที่ชาวไทภูผาม่านเชื่อว่าเมื่อประกอบพิธีนี้แล้วจะทำให้บ้านเมืองสงบสุข ไม่แห้งแล้งมีแต่ความอุดมสมบูรณ์มีโอกาสได้ขอพรจากคนเฒ่าคนแก่ในหมู่บ้าน และเป็นการขอขมาหรือขอโทษผู้ที่มิอาจรู้สึกรู้สาว่าที่เขย่งแก้มด้วยกาย วาจา ใจ ทำให้เกิดเป็นสิริมงคลต่อตนเองต่อครอบครัว ต่อหมู่บ้าน เกิดความรักความสามัคคี เพราะในวันนี้ลูกหลานที่ไปประกอบอาชีพตามท้องถิ่นต่างๆ จะเดินทางกลับบ้านมาร่วมทำบุญหาบรรพบุรุษที่เสียชีวิตไปแล้วโดยนำข้าวปลาอาหารไปถวายพระสงฆ์สามเณร เพื่ออุทิศส่วนกุศลหาผู้ตาย และเป็นการเฉลิมฉลองให้ตนเองและบ้านเมืองที่อายุผ่านพ้นอุปสรรคต่างๆ มาได้อีกหนึ่งปี จึงมีการละเล่นพื้นบ้าน เพื่อเป็นการพักผ่อนหลังจากทำงานหนักมาตลอดปี จะมีการละเล่นตลอดสามวันสามคืน โดยไม่ประกอบภารกิจใด ๆ จึงถือได้ว่าเป็นประเพณีที่จัดทำขึ้นเพื่อเป็นการส่งท้ายปีเก่าต้อนรับปีใหม่แบบโบราณ

และนอกจากนี้ยังเป็นการแสดงความเคารพต่อผีเจ้านายและเพื่อความอุดมสมบูรณ์ในการประกอบอาชีพทางการเกษตรอีกด้วย

- **ประเพณีลอยกระทงในวันออกพรรษา** เป็นประเพณีที่ประชาชนในเขตเทศบาลตำบล ภูผาม่านนิยมจัดงานประเพณีลอยกระทงในวันวันออกพรรษา ซึ่งชาวบ้านเรียกว่าประเพณีวันออกพรรษา หรือ ประเพณีเดือนสิบเอ็ด มีความแตกต่างจากที่อื่น ๆ ที่นิยมจัดงานประเพณีลอยกระทงในช่วงเดือนสิบสอง จึงเป็น ประเพณีที่สืบทอดกันมาแต่โบราณปฏิบัติสืบทอดกันมาแต่โบราณกาล เพื่อเป็นการสะเดาะเคราะห์และขอขมาต่อ พระแม่คงคาบางหลักฐานเชื่อว่าเป็นการบูชารอยพระพุทธรูปที่ริมฝั่งแม่น้ำนัมทามหานทีและบางหลักฐานก็ว่า เป็นการบูชาพระอุปคุตหรือพระมหาสวาก มีกิจกรรมต่างๆ มากมาย อาทิเช่น ทำบุญตักบาตร พิธีลอย กระทง ประกวดกระทง การแข่งขันเรือพาย และกิจกรรมการเล่นตามประเพณี

- **ประเพณีสงกรานต์น้ำถ้ำพระ และต่อชะตาถ้ำ** จะจัดขึ้นในวันธรรมสวนะ (หรือวันพระ) หลังจาก เล่นสงกรานต์ประจำปี ในวันที่ ๑๓-๑๔ เมษายน เสร็จแล้ว เมื่อถึงวันพระ ไม่ว่าจะเป็วันพระเล็ก (ขึ้นหรือแรม ๘ ค่ำ) หรือ วันพระใหญ่ (ขึ้นหรือแรม ๑๕ ค่ำ) ชาวอำเภอภูผาม่าน โดยเฉพาะในเขตเทศบาลตำบลภูผาม่านและ หมู่บ้านใกล้เคียง จะร่วมกันไปสงกรานต์น้ำพระที่ถ้ำพระและต่อชะตาถ้ำ เพื่อเป็นการอนุรักษ์และส่งเสริมวัฒนธรรม และประเพณีอันดีงามของท้องถิ่นให้คงอยู่คู่กับวิถีชีวิตของประชาชน ให้ประเพณีเป็นเครื่องมือในการพัฒนา คุณภาพชีวิต ทั้งตัวบุคคล ชุมชน สังคม และประเทศชาติ ได้ดำเนินไปสู่ความรุ่งเรืองและสงบสุขร่วมกัน

๗.๓ ภูมิปัญญาท้องถิ่น ภาษาถิ่น

ชาวภูผาม่านมีวัฒนธรรมประเพณีท้องถิ่นที่มีความสำคัญและยึดถือสืบทอดกันมาจนเป็น อัตลักษณ์ที่โดดเด่นของชาวอำเภอภูผาม่าน ได้แก่ การแต่งกาย ชาวภูผาม่านนิยมแต่งกายด้วยชุดพื้นเมือง เรียกว่า “ชุดไทภูผาม่าน” โดย ผู้หญิงจะสวมเสื้อสีดอกหมาก นุ่งผ้าซิ่นควบ (สีแดง สีเขียว สีม่วง) ส่วนผู้ชายจะ นุ่งผ้าสะโพรง ในวันสำคัญทางศาสนา งานประเพณี และต้อนรับแขกที่มาเยี่ยมเยือน ซึ่งชาวบ้านจะทอผ้าใช้เอง และเป็นอาชีพเสริม โดยได้รับการถ่ายทอดจากบรรพบุรุษ นอกจากนี้ประชาชนในเขตเทศบาล ยังมีการอนุรักษ์ ภูมิปัญญาท้องถิ่น ได้แก่ วิธีการทำเครื่องจักสารใช้สำหรับในคร้วเรือน วิธีการเลี้ยงไหมและการทอผ้าไหม วิธีการทอเสื่อจากต้นกก วิธีการทำพานบายศรี และมีการทำขนม อาหารพื้นบ้าน จะทำกันในช่วงเทศกาลหรืองาน บุญต่างๆ เพื่อถวายพระสงฆ์และเลี้ยงแขกที่มาเยี่ยมเยือนและอุทิศหาบรรพบุรุษที่เสียชีวิตไปแล้ว ได้แก่ คั่วเนื้อ หรือคั่วปลา ขนมจีน ข้าวเหนียว ข้าวตอก ข้าวปาด ข้าวเหนียวแดง ขนมฝักบัว

ภาษาถิ่น มีภาษาพูดประจำถิ่น คือ ภาษาไทภูผาม่าน (ภาษาลาวเทิง) สำเนียงคล้ายกับภาษา ท้องถิ่นจังหวัดเลยและภาษาท้องถิ่นของอำเภอหล่มสักจังหวัดเพชรบูรณ์

๗.๔ สินค้าพื้นเมืองและของที่ระลึก

ชาวภูผาม่านมีการทอผ้าเป็นอาชีพเสริมและใช้เองในคร้วเรือน มีทั้งผ้าไหมและผ้าฝ้าย ชาวภูผาม่านจะแต่งกายที่เป็นเอกลักษณ์ที่โดดเด่นกว่าพื้นที่ใกล้เคียง คือ ชุดไทภูผาม่าน มีจำหน่ายเป็นของ ระลึกแก่ญาติมิตร แขกและนักท่องเที่ยวที่มาเยี่ยมเยือน

๘. ทรัพยากรธรรมชาติ

๘.๑ **น้ำ** ที่ใช้ในการอุปโภค-บริโภค เป็นน้ำที่ได้จากน้ำฝน และน้ำดิบจากแม่แหล่งน้ำตามธรรมชาติที่ สำคัญในเขตเทศบาลตำบลภูผาม่าน ดังนี้

- **ลำน้ำเซิน** เป็นลำน้ำหลักที่ให้ประโยชน์ทางการเกษตรในพื้นที่เป็นอย่างมาก มีน้ำไหลตลอดปี เป็นแนวเขตแบ่งระหว่างอำเภอภูผาม่าน จังหวัดขอนแก่น และอำเภอคอนสาร จังหวัดชัยภูมิ ต้นน้ำมาจากเขื่อน จุฬารัตน์ ซึ่งกั้นลำน้ำพรมและเป็นลำน้ำเข็ญ ไหลผ่านหมู่บ้านต่างๆ ในพื้นที่ถึง ๑๓ หมู่บ้าน มีลำน้ำสาขา ได้แก่ ลำห้วยทราย ลำห้วยสังฆวน ลำห้วยข่า ลำห้วยม่วง ลำห้วยโป่งโก เปรียบเสมือนเส้นเลือดใหญ่ที่หล่อเลี้ยงชาว อำเภอภูผาม่านตลอดปี

- หนองสมอ เป็นแหล่งน้ำขนาดใหญ่ มีพื้นที่ ๓๙๖ ไร่ ๔๗ ตารางวา ซึ่งปัจจุบันส่วนใหญ่ใช้ประโยชน์เพื่อการเกษตร ใช้เป็นแหล่งน้ำดิบเพื่อผลิตน้ำประปา เป็นแหล่งเพาะพันธุ์ปลาไว้บริโภคแก่ประชาชน ในหมู่บ้านโนนคอมและใกล้เคียง และใช้เป็นพื้นที่รับน้ำที่ไหลมาจากลำน้ำต่างๆ สามารถเก็บกักน้ำไว้ใช้ได้ตลอดทั้งปี

- ลำห้วยลึก เป็นลำห้วยธรรมชาติขนาดเล็กในเขตเทศบาลตำบลภูผาม่าน ซึ่งรับน้ำมาจากเขตองค์การบริหารส่วนตำบลนาฝาย (ฝายป่าบัว) เขตองค์การบริหารส่วนตำบลวังสวาบ และเขตองค์การบริหารส่วนตำบลภูผาม่าน อำเภอภูผาม่าน จังหวัดขอนแก่น ซึ่งไหลมาบรรจบกับลำน้ำเชิญ

๘.๒ ป่าไม้ ในเขตเทศบาลไม่มีป่าไม้

๘.๓ ภูเขา ในเขตเทศบาลไม่มีภูเขา ภูเขาจะอยู่บริเวณพื้นที่ใกล้เคียง อำเภอภูผาม่านมีภูเขาที่ชื่อว่า “ภูผาม่าน ” อยู่ห่างจากตัวอำเภอภูผาม่านเพียง ๒.๕ กิโลเมตร จะมีลักษณะหน้าผาสูงชันเหมือน “ม่าน ” จึงเรียกว่า “ภูผาม่าน ” และได้นำมาเป็นชื่ออำเภอ ซึ่งฟังดูแล้วไพเราะมาก มีถ้ำค้างคาว ซึ่งมีค้างคาวอาศัยอยู่จำนวนนับล้านตัว ทุกวันค้างคาวจะออกจากถ้ำในเวลา ๑๘.๐๐ น. ใช้เวลา ๓๐-๔๕ นาที จึงจะหมดฝูงบินออกเป็นกลุ่มยวมนับสิบล้านตัว

๘.๔ ทรัพยากรธรรมชาติที่สำคัญขององค์กรปกครองส่วนท้องถิ่น

ในพื้นที่ของเทศบาลส่วนมากเป็นพื้นที่สำหรับเพาะปลูก ที่อยู่อาศัย ร้านค้า สถานประกอบการตามลำดับ และมีพื้นที่เพียงเล็กน้อยที่เป็นพื้นที่สาธารณะ ทรัพยากรธรรมชาติในพื้นที่ ก็ได้แก่ ดิน น้ำ ต้นไม้ อากาศที่ไม่มีมลพิษ มีแหล่งน้ำใช้ในการเกษตรเพียงพอ เนื่องจากมีแหล่งน้ำ ๓ แห่ง ได้แก่ แม่น้ำเชิญ ห้วยลึก และหนองสมอพื้นที่ส่วนมากเป็นของประชาชน เอกชน ปัญหาด้านขยะ เมื่อชุมชนแออัดขยะก็มากขึ้นการแก้ไข ปัญหา เทศบาลได้จัดทำโครงการเพื่อแก้ปัญหาให้กับประชาชนและเป็นไปตามความต้องการของประชาชน เช่น โครงการธนาคารขยะ โครงการปลูกต้นไม้ในวันสำคัญต่างๆ ในพื้นที่ของตนเองและที่สาธารณะรวมทั้งปรับปรุงสภาพภูมิทัศน์ของเมืองให้ร่มรื่นสวยงาม ให้เป็นเมืองน่าอยู่ เป็นที่พักผ่อนหย่อนใจของประชาชน ฯลฯ

ส่วนที่ ๒

ยุทธศาสตร์การพัฒนากองครปกครองส่วนท้องถิ่น

๑. ความสัมพันธ์ระหว่างแผนพัฒนาระดับมหภาค

๑.๑ แผนยุทธศาสตร์ชาติ ๒๐ ปี (พ.ศ. ๒๕๖๐ - ๒๕๗๙)

เพื่อให้บรรลุวิสัยทัศน์

“ ประเทศมีความมั่นคง มั่งคั่ง ยั่งยืน เป็นประเทศพัฒนาแล้ว ด้วยการพัฒนา ตามหลักปรัชญาของเศรษฐกิจพอเพียง ” นำไปสู่การพัฒนาให้คนไทยมีความสุขและตอบสนองต่อการบรรลุซึ่งผลประโยชน์แห่งชาติ ในการที่จะพัฒนาคุณภาพชีวิตสร้างรายได้ระดับสูง เป็นประเทศพัฒนาแล้ว และสร้างความสุขของคนไทย สังคมมีความมั่นคง เสมอภาคและเป็นธรรมประเทศสามารถแข่งขันได้ในระบบเศรษฐกิจ

กรอบแนวทางที่สำคัญของยุทธศาสตร์ระยะ ๒๐ ปี

๑. ยุทธศาสตร์ชาติด้านความมั่นคง

- เสริมสร้างความมั่นคงของสถาบันหลักและการปกครองระบอบประชาธิปไตยอันมีพระมหากษัตริย์ทรงเป็นประมุข
- ปฏิรูปกลไกการบริหารประเทศและพัฒนาความมั่นคงทางการเมือง ขจัดคอร์รัปชัน สร้างความเชื่อมั่นในกระบวนการยุติธรรม
- การรักษาความมั่นคงภายในและความสงบเรียบร้อยภายในตลอดจนการบริหารจัดการความมั่นคงชายแดนและชายฝั่งทะเล
- การพัฒนาระบบกลไก มาตรการและความร่วมมือระหว่างประเทศทุกระดับ และรักษาคุณภาพความสัมพันธ์กับประเทศมหาอำนาจ เพื่อป้องกันและแก้ไขปัญหาคความมั่นคงรูปแบบใหม่
- การพัฒนาเสริมสร้างศักยภาพการป้องกันประเทศและรักษาความสงบเรียบร้อยภายในประเทศสร้างความร่วมมือกับประเทศเพื่อนบ้านและมิตรประเทศ
- การพัฒนาระบบการเตรียมพร้อมแห่งชาติและระบบบริหารจัดการภัยพิบัติ รักษาความมั่นคงของฐานทรัพยากรธรรมชาติสิ่งแวดล้อม
- การปรับกระบวนการทำงานของกลไกที่เกี่ยวข้องจากแนวตั้งสู่แนวนอนมากขึ้น

๒. ยุทธศาสตร์ด้านการสร้างความสามารถในการแข่งขัน

- การพัฒนาสมรรถนะทางเศรษฐกิจ ส่งเสริมการค้า การลงทุน พัฒนาสู่ชาติการค้า
- การพัฒนาภาคการผลิตและบริการ เสริมสร้างฐานการผลิตเข้มแข็งยั่งยืน และส่งเสริมเกษตรกรรายย่อยสู่เกษตรยั่งยืนเป็นมิตรกับสิ่งแวดล้อม
- การพัฒนาผู้ประกอบการและเศรษฐกิจชุมชน พัฒนาทักษะผู้ประกอบการ ยกกระดับผลิตภาพแรงงานและพัฒนา SMEs สู่อุตสาหกรรม
- การพัฒนาพื้นที่เศรษฐกิจพิเศษและเมือง พัฒนาเขตเศรษฐกิจพิเศษชายแดน และพัฒนาระบบเมืองศูนย์กลางความเจริญ

(๕) การลงทุนพัฒนาโครงสร้างพื้นฐาน ด้านการขนส่งความมั่นคงและพลังงาน ระบบเทคโนโลยีสารสนเทศ และการวิจัยและพัฒนา

(๖) การเชื่อมโยงกับภูมิภาคและเศรษฐกิจโลก สร้างความเป็นหุ้นส่วน การพัฒนากับนานาชาติ ประเทศ ส่งเสริมให้ไทยเป็นฐานการประกอบธุรกิจ ฯลฯ

๓. ยุทธศาสตร์ชาติด้านการพัฒนาและเสริมสร้างศักยภาพทรัพยากรมนุษย์

(๑) การพัฒนาศักยภาพคนตลอดช่วงชีวิต

(๒) การยกระดับการศึกษาและการเรียนรู้ให้มีคุณภาพเท่าเทียมและทั่วถึง

(๓) ปลูกฝังระเบียบวินัย คุณธรรม จริยธรรม ค่านิยมที่พึงประสงค์

(๔) การเสริมสร้างให้คนมีสุขภาวะที่ดี

(๕) การเสริมสร้างความกินดีอยู่ดีมีสุขของครอบครัวไทย

๔. ยุทธศาสตร์ชาติด้านการสร้างโอกาสและความเสมอภาคทางสังคม

(๑) สร้างความมั่นคงและการลดความเหลื่อมล้ำทางเศรษฐกิจและสังคม

(๒) พัฒนาระบบบริการและระบบบริหารจัดการสุขภาพ

(๓) มีสภาพแวดล้อมและนวัตกรรมที่เอื้อต่อการดำรงชีวิตในสังคมสูงวัย

(๔) สร้างความเข้มแข็งของสถาบันทางสังคม ทูทางวัฒนธรรมและความเข้มแข็งของชุมชน

(๕) พัฒนาการสื่อสารมวลชนให้เป็นกลไกในการสนับสนุนการพัฒนา

๕. การสร้างการเติบโตบนคุณภาพชีวิตที่เป็นมิตรต่อสิ่งแวดล้อม

(๑) จัดระบบอนุรักษ์ พื้นฟูและป้องกันการทำลายทรัพยากรธรรมชาติ

(๒) วางระบบบริหารจัดการให้มีประสิทธิภาพทั้ง ๒๕ กลุ่มน้ำ เน้นการปรับระบบการบริหารจัดการอุทกภัยอย่างบูรณาการ

(๓) การพัฒนาและใช้พลังงานที่เป็นมิตรกับสิ่งแวดล้อม

(๔) พัฒนาพื้นที่เมืองอุตสาหกรรมเชิงนิเวศและเมืองที่เป็นมิตรกับสิ่งแวดล้อม

(๕) การร่วมลดปัญหาโลกร้อนและปรับตัวให้พร้อมกับการเปลี่ยนแปลงสภาพภูมิอากาศ

(๖) การใช้เครื่องมือทางเศรษฐศาสตร์และนโยบายการคลัง เพื่อสิ่งแวดล้อม

๖. ยุทธศาสตร์ชาติด้านการปรับปรุงสมดุลและพัฒนาระบบการบริหารจัดการภาครัฐ

(๑) การปรับปรุงโครงสร้าง บทบาท ภารกิจของหน่วยงานภาครัฐ ให้มีขนาดที่เหมาะสม

(๒) การวางระบบบริหารราชการแบบบูรณาการ

(๓) การพัฒนาระบบบริหารจัดการกำลังคนและพัฒนาบุคลากรภาครัฐ

(๔) การต่อต้านการทุจริตและประพฤติมิชอบ

(๕) การปรับปรุงกฎหมายและระเบียบต่างๆ

(๖) ให้ทันสมัย เป็นธรรมและสากล

(๗) พัฒนาระบบการให้บริการประชาชนของหน่วยงานภาครัฐ

(๘) ปรับปรุงการบริหารจัดการรายได้และรายจ่ายของภาครัฐ

๑.๒ แผนพัฒนาเศรษฐกิจและสังคมแห่งชาติ ฉบับที่ ๑๒



แผนพัฒนาเศรษฐกิจและสังคมแห่งชาติ ฉบับที่ ๑๒ พ.ศ. ๒๕๖๐-๒๕๖๔ ได้น้อมนำหลัก “ปรัชญาเศรษฐกิจพอเพียง” มาเป็นปรัชญานำทางในการพัฒนาประเทศอย่างต่อเนื่องจากแผนพัฒนาเศรษฐกิจและสังคมแห่งชาติ ฉบับที่ ๙-๑๑ โดยการจัดทำแผนพัฒนาเศรษฐกิจและสังคมแห่งชาติฉบับที่ ๑๒ ครั้งนี้ สำนักคณะกรรมการพัฒนาเศรษฐกิจและสังคมแห่งชาติ (สศช.) ได้จัดทำบนพื้นฐานของกรอบยุทธศาสตร์ชาติ ๒๐ ปี (พ.ศ.๒๕๖๐-๒๕๗๙) ซึ่งเป็นแผนหลักของการพัฒนาประเทศและเป้าหมายการพัฒนาที่ยั่งยืน (Sustainable Development Goals : SDGs) รวมทั้งการปรับโครงสร้างประเทศไทยไปสู่ประเทศไทย ๔.๐ ตลอดจนจนประเด็นการปฏิรูปประเทศ นอกจากนั้นได้ให้ความสำคัญกับการมีส่วนร่วมของภาคการพัฒนาทุกภาคส่วน เพื่อร่วมกันกำหนดวิสัยทัศน์และทิศทางการพัฒนาประเทศ รวมทั้งร่วมจัดทำรายละเอียดยุทธศาสตร์ของแผนฯ เพื่อมุ่งสู่ “ความมั่นคง มั่งคั่ง และยั่งยืน”

ยุทธศาสตร์การพัฒนาประเทศ

แผนพัฒนาฯ ฉบับที่ ๑๒ ได้กำหนดยุทธศาสตร์การพัฒนาประเทศไว้ทั้งหมด ๑๐ ยุทธศาสตร์ โดยมียุทธศาสตร์ตามกรอบยุทธศาสตร์ชาติ ๒๐ ปี และอีก ๔ ยุทธศาสตร์ที่เป็นปัจจัยสนับสนุน ดังนี้

๑. การเสริมสร้างและพัฒนาศักยภาพทุนมนุษย์
๒. ยุทธศาสตร์การเสริมสร้างความเป็นธรรมและลดความเหลื่อมล้ำในสังคม
๓. ยุทธศาสตร์การสร้างความเข้มแข็งทางเศรษฐกิจและแข่งขันได้อย่างยั่งยืน
๔. ยุทธศาสตร์การเติบโตที่เป็นมิตรกับสิ่งแวดล้อมเพื่อการพัฒนาที่ยั่งยืน
๕. ยุทธศาสตร์การเสริมสร้างความมั่นคงแห่งชาติเพื่อการพัฒนาประเทศสู่ความมั่นคงและยั่งยืน
๖. ยุทธศาสตร์การบริหารจัดการในภาครัฐ การป้องกันการทุจริตประพฤติมิชอบและธรรมาภิบาลในสังคมไทย
๗. ยุทธศาสตร์การพัฒนาโครงสร้างพื้นฐานและระบบโลจิสติกส์
๘. ยุทธศาสตร์การพัฒนาวิทยาศาสตร์ เทคโนโลยี วิจัย และนวัตกรรม
๙. ยุทธศาสตร์การพัฒนาภาค เมือง และพื้นที่เศรษฐกิจ
๑๐. ยุทธศาสตร์ความร่วมมือระหว่างประเทศเพื่อการพัฒนา

แผนพัฒนาเศรษฐกิจและสังคมแห่งชาติ ฉบับที่ ๑๒ (พ.ศ. ๒๕๖๐-๒๕๖๔)

๖+๔ ยุทธศาสตร์

๖ ยุทธศาสตร์หลัก

๑. การเสริมสร้างและพัฒนาศักยภาพทุนมนุษย์
แนวทางการพัฒนาตามยุทธศาสตร์ที่ ๑
 - ปรับเปลี่ยนค่านิยมคนไทยให้มีคุณธรรม จริยธรรม มีวินัย จิตสำนึก และพฤติกรรมที่พึงประสงค์
 - พัฒนาศักยภาพคนให้มีทักษะ ความรู้ และความสามารถในการดำรงชีวิตอย่างมีคุณค่า
 - ยกกระดับคุณภาพการศึกษาและการเรียนรู้ตลอดชีวิต
๒. การสร้างความเป็นธรรมและลดความเหลื่อมล้ำในสังคม
แนวทางการพัฒนาตามยุทธศาสตร์ที่ ๒
 - เพิ่มโอกาสให้กับกลุ่มเปราะบางประชากรร้อยละ ๔๐ ที่มีรายได้ต่ำสุด
 - การกระจายการให้บริการภาครัฐทั้งด้านการศึกษาสาธารณสุข และสวัสดิการที่มีคุณภาพ
 - เสริมสร้างศักยภาพชุมชน พัฒนาเศรษฐกิจชุมชนและการสร้างความเข้มแข็งการเงินฐานราก
๓. การสร้างความเข้มแข็งทางเศรษฐกิจและแข่งขันได้อย่างยั่งยืน
แนวทางการพัฒนาตามยุทธศาสตร์ที่ ๓
 - บริหารจัดการเศรษฐกิจส่วนรวมทั้งการคลังและการเงิน
 - เสริมสร้างและพัฒนาขีดความสามารถในการแข่งขันของภาคการผลิตและบริการ
๔. การเติบโตที่เป็นมิตรกับสิ่งแวดล้อมเพื่อการพัฒนาที่ยั่งยืน
แนวทางการพัฒนาตามยุทธศาสตร์ที่ ๔
 - รักษาฟื้นฟูทรัพยากรธรรมชาติ สร้างสมดุลของการอนุรักษ์และใช้ประโยชน์
 - เพิ่มประสิทธิภาพการบริหารจัดการทรัพยากรน้ำ
 - แก้ไขปัญหาวิกฤตสิ่งแวดล้อม ส่งเสริมการผลิตและการบริโภคที่เป็นมิตรกับสิ่งแวดล้อม
๕. การเสริมสร้างความมั่นคงแห่งชาติเพื่อการพัฒนาประเทศสู่ความมั่นคงและยั่งยืน
แนวทางการพัฒนาตามยุทธศาสตร์ที่ ๕
 - รักษาความมั่นคงภายใน
 - เสริมสร้างศักยภาพการป้องกันประเทศ
 - ส่งเสริมความร่วมมือกับต่างประเทศด้านความมั่นคง
๖. การบริหารจัดการในภาครัฐ การป้องกันการทุจริตประพฤติมิชอบและธรรมาภิบาลในสังคมไทย
แนวทางการพัฒนาตามยุทธศาสตร์ที่ ๖
 - ปรับปรุงโครงสร้างหน่วยงาน บทบาท ภารกิจและคุณภาพบุคลากรภาครัฐ
 - ปรับปรุงกระบวนการงบประมาณและสร้างกลไกในการติดตามตรวจสอบการเงินการคลังภาครัฐ
 - เพิ่มประสิทธิภาพและยกระดับการให้บริการสาธารณะให้ได้มาตรฐานสากล

๔ ยุทธศาสตร์สนับสนุน

๑. การพัฒนาโครงสร้างพื้นฐานและระบบโลจิสติกส์

แนวทางการพัฒนาตามยุทธศาสตร์ที่ ๑

- พัฒนาระบบรถไฟให้เป็นโครงสร้างข่ายหลักในการเดินทางและขนส่งของประเทศ
- พัฒนาและยกระดับมาตรฐานระบบการบริหารจัดการโลจิสติกส์และโซ่อุปทานให้ได้มาตรฐานสากล
- จัดหาพลังงานให้เพียงพอและสร้างความมั่นคงในการผลิตพลังงาน

๒. การพัฒนาวิทยาศาสตร์ เทคโนโลยี วิจัย และนวัตกรรม

แนวทางการพัฒนาตามยุทธศาสตร์ที่ ๒

- เร่งส่งเสริมการลงทุนวิจัยและพัฒนาและผลักดันสู่การใช้ประโยชน์ในเชิงพาณิชย์และเชิงสังคม
- พัฒนาผู้ประกอบการให้เป็นผู้ประกอบการทางเทคโนโลยี

๓. การพัฒนาภาค เมือง และพื้นที่เศรษฐกิจ

แนวทางการพัฒนาตามยุทธศาสตร์ที่ ๓

- พัฒนาภาคเพื่อสร้างโอกาสทางเศรษฐกิจให้กระจายตัวอย่างทั่วถึง
- พัฒนาเมือง
- พัฒนาพื้นที่เศรษฐกิจ

๔. ความร่วมมือระหว่างประเทศเพื่อการพัฒนา

แนวทางการพัฒนาตามยุทธศาสตร์ที่ ๔

- พัฒนาคือความเชื่อมโยงด้านการคมนาคมขนส่งโลจิสติกส์ และโทรคมนาคมในการกรอบความร่วมมืออนุภูมิภาค
- พัฒนาและส่งเสริมให้ไทยเป็นฐานของการประกอบธุรกิจ การบริการ และการลงทุนที่โดดเด่นในภูมิภาค
- ส่งเสริมการลงทุนไทยในต่างประเทศ

แผนพัฒนาเศรษฐกิจและสังคมแห่งชาติ ฉบับที่ ๑๒ พ.ศ.๒๕๖๐-๒๕๖๔ ได้นำมาหลัก “ปรัชญาเศรษฐกิจพอเพียง” มาเป็นปรัชญานำทางในการพัฒนาประเทศอย่างต่อเนื่องจากแผนพัฒนาเศรษฐกิจและสังคมแห่งชาติ ฉบับที่ ๙-๑๑ โดยการจัดทำแผนพัฒนาเศรษฐกิจและสังคมแห่งชาติฉบับที่ ๑๒ ครั้งนี้ สำนักคณะกรรมการพัฒนาเศรษฐกิจและสังคมแห่งชาติ (สศช.) ได้จัดทำบนพื้นฐานขอกรอบยุทธศาสตร์ชาติ ๒๐ ปี (พ.ศ.๒๕๖๐-๒๕๖๔) ซึ่งเป็นแผนหลักของการพัฒนาประเทศ และเป้าหมายการพัฒนาที่ยั่งยืน (Sustainable Development Goals : SDGs) รวมทั้งการปรับโครงสร้างประเทศไทยไปสู่ประเทศไทย ๔.๐ ตลอดจนประเด็นการปฏิรูปประเทศ นอกจากนี้ได้ให้ความสำคัญกับการมีส่วนร่วมของภาคการพัฒนาทุกภาคส่วน เพื่อร่วมกันกำหนดวิสัยทัศน์และทิศทางการพัฒนาประเทศ รวมทั้งร่วมจัดทำรายละเอียดยุทธศาสตร์ของแผนฯ เพื่อมุ่งสู่ “ความมั่นคง มั่งคั่ง และยั่งยืน”

ยุทธศาสตร์การพัฒนาประเทศ

แผนการพัฒนา ฉบับที่ ๑๒ ได้กำหนดยุทธศาสตร์การพัฒนาประเทศไว้ทั้งหมด ๑๐ ยุทธศาสตร์ โดยมียุทธศาสตร์ตามกรอบยุทธศาสตร์ชาติ ๒๐ ปี และอีก ๔ ยุทธศาสตร์ที่เป็นปัจจัยสนับสนุน ดังนี้

๑. การเสริมสร้างและพัฒนาศักยภาพ

ทุนมนุษย์ทุนมนุษย์ของประเทศไทยยังมีปัญหาใน ด้านคุณภาพคนในแต่ละช่วงวัย โดยผลลัพธ์ทางการศึกษาของเด็กวัยเรียนค่อนข้างต่ำ การพัฒนาความรู้และทักษะของแรงงานไม่ตรงกับตลาดงาน ในขณะที่คน

ไทยจำนวนไม่น้อยยังไม่สามารถคุ้มครองและเลือกรับวัฒนธรรมได้อย่างเหมาะสม ซึ่งส่งผลต่อวิถีคุณค่านิยม ทัศนคติ และพฤติกรรมในการดำเนินชีวิต การพัฒนาในระยะต่อไปจึงต้องให้ความสำคัญกับการวางรากฐานการพัฒนาคนให้มีความสมบูรณ์ เพื่อให้คนไทยมีทัศนคติและพฤติกรรมตามบรรทัดฐานที่ดีของสังคม ได้รับการศึกษาที่มีคุณภาพสูงตามมาตรฐานสากล และสามารถเรียนรู้ด้วยตนเองอย่างต่อเนื่อง มีสุขภาวะที่ดีขึ้น คนทุกช่วงวัยมีทักษะ ความรู้และความสามารถเพิ่มขึ้น รวมทั้งสถาบันทางสังคมมีความเข้มแข็งและมีส่วนร่วมในการพัฒนาประเทศเพิ่มขึ้น แนวทางการพัฒนาที่สำคัญ ประกอบด้วย

(๑) ปรับเปลี่ยนค่านิยมคนไทยให้มีคุณธรรม จริยธรรม มีวินัย จิตสาธารณะและพฤติกรรมที่พึงประสงค์ อาทิ ส่งเสริมให้มีกิจกรรมการเรียนการสอนทั้งในและนอกห้องเรียนที่สอดแทรกคุณธรรม จริยธรรม ความมีระเบียบวินัย และจิตสาธารณะ

(๒) พัฒนาศักยภาพ คนให้มีทักษะ ความรู้ และความสามารถในการดำรงชีวิตอย่างมีคุณค่า อาทิ ส่งเสริมเด็กปฐมวัยให้มีการพัฒนาทักษะทางสมองและทางสังคมที่เหมาะสม เด็กวัยเรียนและวัยรุ่นมีทักษะการคิดวิเคราะห์อย่างเป็นระบบ

(๓) ยกระดับคุณภาพการศึกษาและการเรียนรู้ตลอดชีวิต อาทิ ปรับระบบบริหารจัดการสถานศึกษาขนาดเล็ก ให้มีการจัดทรัพยากรร่วมกันให้มีขนาดและจำนวนที่เหมาะสมปรับปรุงแหล่งเรียนรู้ในชุมชนให้เป็นแหล่งเรียนรู้เชิงสร้างสรรค์และมีชีวิต

(๔) ลดปัจจัยเสี่ยงด้านสุขภาพและให้ทุกภาคส่วนคำนึงถึงผลกระทบต่อสุขภาพ อาทิ ส่งเสริมให้มีกิจกรรมทางสุขภาพและโภชนาการที่เหมาะสมกับวัย ปรับปรุงมาตรการทางกฎหมายและภาษีในการควบคุมผลิตภัณฑ์ที่ส่งผลเสียต่อสุขภาพ

(๕) เพิ่มประสิทธิภาพการบริหารจัดการระบบสุขภาพ ภาครัฐและปรับระบบการเงินการคลังด้านสุขภาพ อาทิ ปรับระบบบริหารจัดการทรัพยากรร่วมกันระหว่างสถานพยาบาลทุกสังกัดในเขตพื้นที่สุขภาพ

(๖) พัฒนาระบบการดูแลและสร้างสภาพแวดล้อมที่เหมาะสมกับสังคมสูงวัย อาทิ ผลักดันให้มีกฎหมายการดูแลผู้สูงอายุระยะยาวและ

(๗) ผลักดันให้สถาบันทางสังคมมีส่วนร่วม ร่วมพัฒนาประเทศอย่างเข้มแข็ง อาทิ กำหนดมาตรการดูแลครอบครัวที่เปราะบาง และส่งเสริมสถาบันการศึกษาให้เป็นแหล่งบริการความรู้ทางวิชาการที่ทุกคนเข้าถึงได้

๒. ยุทธศาสตร์การสร้างความเป็นธรรมและลดความเหลื่อมล้ำในสังคม

การพัฒนา ในช่วงที่ผ่านมาทำให้สังคมไทยก้าวหน้าไปหลายด้าน แต่การแก้ปัญหาความเหลื่อมล้ำและสร้างความเป็นธรรมในสังคมไทยมีความคืบหน้าช้า ทั้งเรื่องความแตกต่างของรายได้ระหว่างกลุ่มประชากร ความแตกต่างของคุณภาพการบริการภาครัฐรวมทั้งข้อ จำกัดในการเข้าถึงกระบวนการยุติธรรมและเทคโนโลยีของกลุ่มผู้ด้อยโอกาสและกลุ่มที่อยู่ในพื้นที่ห่างไกล ดังนั้น การพัฒนาในระยะต่อไป จึงจำเป็นต้องมุ่งลดปัญหาความเหลื่อมล้ำด้านรายได้ของกลุ่มคนที่มีฐานะทางเศรษฐกิจสังคมที่แตกต่างกัน แก้ไขปัญหาความยากจน เพิ่มโอกาสการเข้าถึงบริการพื้นฐานทางสังคมของภาครัฐ รวมทั้งเพิ่มศักยภาพชุมชนและเศรษฐกิจฐานรากให้มีความเข้มแข็ง เพื่อให้ชุมชนพึ่งพาตนเองและได้รับส่วนแบ่งผลประโยชน์ทางเศรษฐกิจมากขึ้น แนวทางการพัฒนาที่สำคัญประกอบด้วย

(๑) การเพิ่มโอกาสให้กับกลุ่มเป้าหมาย ประชากรร้อยละ ๔๐ ที่มีรายได้น้อยสามารถเข้าถึงบริการที่มีคุณภาพของรัฐและมีอาชีพ อาทิ ขยายโอกาสการเข้าถึงการศึกษาที่มีคุณภาพให้แก่เด็กและเยาวชนที่ด้อยโอกาสทางการศึกษาอย่างต่อเนื่อง โดยให้การดูแลนักเรียนที่ครอบครัวยากจนตั้งแต่การสร้างรายได้ของครัวเรือน สนับสนุนค่าเดินทางไปยังสถานศึกษาให้ทุนการศึกษาต่อระดับสูง

(๒) การกระจายการให้บริการภาครัฐทั้งด้านการศึกษา สาธารณสุข และสวัสดิการที่มีคุณภาพ ให้ครอบคลุมและทั่วถึง อาทิ บริหารจัดการการให้บริการสาธารณสุขที่มีคุณภาพให้ครอบคลุมทุกพื้นที่ ผ่านการ พัฒนาระบบส่งต่อผู้ป่วยทั้งในระดับจังหวัดภาคและระดับประเทศให้มีประสิทธิภาพมากขึ้น และ

(๓) เสริมสร้างศักยภาพชุมชน การพัฒนาเศรษฐกิจชุมชนและการสร้างความเข้มแข็งการเงิน ฐานรากตามหลักปรัชญาของเศรษฐกิจพอเพียง เพื่อให้ชุมชนสามารถพึ่งพาตนเองได้ มีสิทธิในการ จัดการทุนที่ดินและทรัพยากร ภายในชุมชน อาทิ สนับสนุนการให้ความรู้ในการบริหารจัดการทาง การเงินแก่ชุมชนและครัวเรือน การปรับองค์กรการเงินของชุมชนให้ทำหน้าที่เป็นสถาบันการเงินใน ระดับหมู่บ้าน / ตำบลที่ทำหน้าที่ทั้งการให้กู้ยืมและ การออมและจัดตั้งโครงข่ายการเงินฐานรากโดยมี ธนาคารออมสินและธนาคารเพื่อการเกษตรและสหกรณ์เป็นแม่ข่าย

๓. ยุทธศาสตร์การสร้างความเข้มแข็งทางเศรษฐกิจและแข่งขันได้อย่างยั่งยืน

เศรษฐกิจไทยขยายตัวต่ำกว่าศักยภาพอย่างต่อเนื่องเป็นเวลาหลายปี ทั้งจากผลกระทบของเศรษฐกิจ โลกซบเซา และข้อจำกัดภายในประเทศเองที่เป็นอุปสรรคต่อการเพิ่มผลิตภาพและขีดความสามารถในการ แข่งขัน รวมทั้งฐานเศรษฐกิจภายในประเทศขยายตัวช้าการพัฒนา ๕ ปีต่อจากนี้ไป จึงเน้นให้เศรษฐกิจเติบโตได้ ตามศักยภาพและมีเสถียรภาพ ภาคส่งออกมีการพัฒนาจนสามารถขยายตัวและเป็นกลไกสำคัญในการขับเคลื่อน เศรษฐกิจไทย ผลิตภาพการผลิตของประเทศเพิ่มขึ้นการลงทุนภาครัฐและเอกชนมีการขยายตัวอย่างต่อเนื่องและ มาจากความร่วมมือกันมากขึ้นประชาชนและผู้ประกอบการเข้าสู่ระบบภาษีมากขึ้นและประเทศไทยมีขีด ความสามารถในการแข่งขันทางเศรษฐกิจสูงขึ้นนอกจากนี้ ยังเน้นให้เศรษฐกิจรายสาขามีการเติบโตอย่างเข้มแข็ง ภาคการเกษตรเน้นเกษตรกรรมยั่งยืนและให้เกษตรกรมีรายได้เพิ่มขึ้นมี การพัฒนาเมืองอุตสาหกรรมนิเวศ การ ท่องเที่ยวสามารถทำรายได้และแข่งขันได้มากขึ้น วิสาหกิจขนาดกลางและขนาดย่อมมีบทบาทต่อระบบ เศรษฐกิจมากขึ้น ภาคการเงินมีประสิทธิภาพเพิ่มขึ้น โดยมีแนวทางการพัฒนาที่สำคัญประกอบด้วย

(๑) การบริหารจัดการเศรษฐกิจส่วนรวม ทั้งในด้านการคลัง อาทิ เพิ่มประสิทธิภาพการจัด แแผนงานโครงการการจัดสรรงบประมาณการบริหารและการตรวจสอบกระบวนการงบประมาณและ ด้านการเงิน อาทิ เพิ่มประสิทธิภาพของระบบการเงินและสถาบันการเงินทั้งในตลาดเงินและตลาดทุนให้ สามารถสนับสนุนการขยายตัวทางเศรษฐกิจและ

(๒) การเสริมสร้างและพัฒนาขีดความสามารถในการแข่งขันของภาคการผลิตและบริการ มุ่งเน้นการสร้างความเชื่อมโยงของห่วงโซ่มูลค่าระหว่างภาคเกษตรอุตสาหกรรมบริการและการค้า การ ลงทุนเพื่อยกระดับศักยภาพในการแข่งขันของประเทศโดยยกระดับการผลิตสินค้าเกษตรและอาหารเข้า สู่ระบบมาตรฐานต่อยอดความเข้มแข็งของอุตสาหกรรมที่มีศักยภาพปัจจุบันเพื่อยกระดับไปสู่ อุตสาหกรรมที่ใช้เทคโนโลยีขั้นสูงวางอนาคตรากฐานการพัฒนาอุตสาหกรรมเสริมสร้างขีด ความสามารถการแข่งขันในเชิงและอำนวยความสะดวกด้านการค้าการลงทุนธุรกิจของภาคบริการ ปรับปรุงแก้ไขกฎหมายและกฎระเบียบเพื่อส่งเสริมการค้าที่เป็นธรรม

๔. ยุทธศาสตร์การเติบโตที่เป็นมิตรกับสิ่งแวดล้อมเพื่อการพัฒนาที่ยั่งยืน

ปัจจุบันสภาพทรัพยากรธรรมชาติและสิ่งแวดล้อมกำลังเป็นจุดอ่อนสำคัญต่อการรักษาฐานการผลิตและ การให้บริการรวมทั้งการดำรงชีวิตของคนไทยซึ่งปัญหาดังกล่าวเกิดจากการลดลงของพื้นที่ป่าไม้ทรัพยากรดิน เสื่อมโทรมความหลากหลายทางชีวภาพถูกคุกคามความเสี่ยงในการขาดแคลนทรัพยากรน้ำในอนาคตปัญหา สิ่งแวดล้อมเพิ่มสูงขึ้นตามการขยายตัวของเศรษฐกิจและชุมชนเมืองการเปลี่ยนแปลงสภาพภูมิอากาศและภัย พิบัติทางธรรมชาติมีความผันผวนและรุนแรงมากขึ้นและข้อตกลงระหว่างประเทศเกี่ยวกับการเปลี่ยนแปลง สภาพภูมิอากาศทวีความเข้มข้นซึ่งจะส่งผลกระทบต่อแนวทางการพัฒนาประเทศในอนาคตดังนั้นการพัฒนาในระยะ ต่อไปจึงมุ่งเน้นการรักษาและฟื้นฟู , ฐานทรัพยากรธรรมชาติการสร้างควมมั่นคงด้านน้ำและการบริหารจัดการ

ทรัพยากรน้ำให้มีประสิทธิภาพการสร้างคุณภาพสิ่งแวดล้อมที่ดีลดมลพิษและลดผลกระทบต่อสุขภาพของประชาชนและระบบนิเวศการเพิ่มประสิทธิภาพการลดก๊าซเรือนกระจกและขีดความสามารถในการปรับตัวต่อการเปลี่ยนแปลงสภาพภูมิอากาศและการเพิ่มประสิทธิภาพการบริหารจัดการเพื่อลดความเสี่ยงจากภัยพิบัติและลดความสูญเสียในชีวิตและทรัพย์สินที่เกิดจากสาธารณภัยแนวทางการพัฒนาสำคัญประกอบด้วย

(๑) การรักษาฟื้นฟูทรัพยากรธรรมชาติสร้างสมดุลของการอนุรักษ์และใช้ประโยชน์อย่างยั่งยืนและเป็นธรรม

(๒) เพิ่มประสิทธิภาพการบริหารจัดการทรัพยากรน้ำเพื่อให้เกิดความมั่นคงสมดุลและยั่งยืน

(๓) การแก้ไขปัญหาวิกฤตสิ่งแวดล้อม

(๔) ส่งเสริมการผลิตและการบริโภคที่เป็นมิตรกับสิ่งแวดล้อม

(๕) สนับสนุนการลดการปล่อยก๊าซเรือนกระจกและเพิ่มขีดความสามารถในการปรับตัวต่อการเปลี่ยนแปลงสภาพภูมิอากาศ

(๖) การบริหารจัดการเพื่อลดความเสี่ยงด้านภัยพิบัติ

(๗) การพัฒนาระบบการบริหารจัดการและกลไกแก้ไขปัญหาความขัดแย้งด้าน

ทรัพยากรธรรมชาติและสิ่งแวดล้อมและ

(๘) การพัฒนาความร่วมมือด้านสิ่งแวดล้อมระหว่างประเทศความมั่งคั่งและยั่งยืน

๕. ยุทธศาสตร์การเสริมสร้างความมั่นคงแห่งชาติเพื่อการพัฒนาประเทศสู่ความมั่งคั่งและยั่งยืน

กระแสโลกาภิวัตน์และความก้าวหน้าทางเทคโนโลยีในปัจจุบันมีแนวโน้มส่งผลกระทบต่อความมั่นคงและเสถียรภาพของประเทศไทยในหลายมิติทั้งภัยคุกคามภายนอกในเรื่องการขยายอิทธิพลและการเพิ่มบทบาทของประเทศมหาอำนาจในภูมิภาคต่างๆของโลกอาชญากรรมข้ามชาติและการก่อการร้ายและภัยคุกคามภายในประเทศ ได้แก่ ความเห็นต่างทางความคิดและอุดมการณ์ของคนในชาติการสร้างสถานการณ์ในจังหวัดชายแดนภาคใต้และการคุกคามทางเศรษฐกิจโดยอาชญากรรมคอมพิวเตอร์ดังนั้นการพัฒนาในระยะต่อไปจึงเน้นในเรื่องการปกป้องและเชิดชูสถาบันพระมหากษัตริย์ให้เป็นสถาบันหลักของประเทศสังคมมีความสมานฉันท์ประชาชนมีส่วนร่วมป้องกันแก้ไขปัญหาความมั่นคงประชาชนในจังหวัดชายแดนภาคใต้มีความปลอดภัยในชีวิตและทรัพย์สินมีโอกาสในการศึกษาและการประกอบอาชีพที่สร้างรายได้เพิ่มขึ้นประเทศไทยมีความสัมพันธ์และความร่วมมือด้านความมั่นคงกับนานาประเทศในการป้องกันภัยคุกคามในรูปแบบต่างๆควบคู่ไปกับการรักษาผลประโยชน์ของชาติมีความพร้อมต่อการรับมือภัยคุกคามทั้งภัยคุกคามทางทหารและภัยคุกคามอื่น ๆ และแผนงานด้านความมั่นคงมีการบูรณาการสอดคล้องกับนโยบายการพัฒนาเศรษฐกิจสังคมทรัพยากรธรรมชาติและสิ่งแวดล้อมแนวทางการพัฒนาสำคัญประกอบด้วย

(๑) การรักษาความมั่นคงภายในเพื่อให้เกิดความสงบในสังคมและธำรงไว้ซึ่งสถาบันหลักของชาติ

(๒) การพัฒนาเสริมสร้างศักยภาพการป้องกันประเทศเพื่อเตรียมความพร้อมในการรับมือภัยคุกคามทั้งการทหารและภัยคุกคามอื่น ๆ

(๓) การส่งเสริมความร่วมมือกับต่างประเทศด้านความมั่นคงเพื่อบูรณาการความร่วมมือกับมิตรประเทศเพื่อผลประโยชน์ทางเศรษฐกิจสังคมและการป้องกันภัยคุกคามข้ามชาติ

(๔) การรักษาความมั่นคงและผลประโยชน์ของชาติทางทะเลเพื่อคงไว้ซึ่งอำนาจอธิปไตยและสิทธิอธิปไตยในเขตทะเลและ

(๕) การบริหารจัดการความมั่นคงเพื่อการพัฒนาเพื่อให้เกิดความสอดคล้องกันระหว่างแผนงานที่เกี่ยวข้องกับความมั่นคงการพัฒนาภายใต้การมีส่วนร่วมของภาคประชาชน

๖. ยุทธศาสตร์การบริหารจัดการในภาครัฐการป้องกันการทุจริตประพฤติ ขอบและธรรมาภิบาลในสังคมไทย

ระบบการบริหารจัดการในภาครัฐที่ขาดประสิทธิภาพเป็นอุปสรรคที่สำคัญต่อการพัฒนาประเทศมาอย่างต่อเนื่องทั้งการให้บริการประชาชนยังไม่ได้มาตรฐานสากลการบังคับใช้กฎหมายที่ขาดประสิทธิภาพการบริหารจัดการและการให้บริการของท้องถิ่นขาดความโปร่งใสระบบและกระบวนการยุติธรรมไม่สามารถอำนวยความสะดวกได้อย่างเสมอภาคและเป็นธรรมรวมทั้งการทุจริตประพฤติมิชอบในสังคมไทยการพัฒนาระยะต่อไปจึงต้องเร่งปฏิรูปการบริหารจัดการภาครัฐให้เกิดผลสัมฤทธิ์อย่างจริงจังโดยมุ่งเน้นในเรื่องการลดสัดส่วนค่าใช้จ่ายด้านบุคลากรและเพิ่มประสิทธิภาพการบริหารจัดการและการให้บริการของภาครัฐรวมทั้งประสิทธิภาพการประกอบธุรกิจของประเทศการเพิ่มประสิทธิภาพการบริหารจัดการที่ดีขององค์กรปกครองส่วนท้องถิ่นการปรับคณะมนตรีชี้การรับรู้การทุจริตให้อยู่ในระดับที่ดีขึ้นและการลดจำนวนการดำเนินคดีกับผู้ได้กระทำความผิดแนวทางการพัฒนาสำคัญประกอบด้วย

(๑) ปรับปรุงโครงสร้างหน่วยงาน: บทบาทภารกิจและคุณภาพบุคลากรภาครัฐให้มีความโปร่งใสทันสมัยคล่องตัวมีขนาดที่เหมาะสมเกิดความคุ้มค่า

(๒) ปรับปรุงกระบวนการงบประมาณและสร้างกลไกในการติดตามตรวจสอบการเงินการคลังภาครัฐเพื่อให้การจัดสรรและการใช้จ่ายมีประสิทธิภาพมาตรฐานสากล

(๓) เพิ่มประสิทธิภาพและยกระดับการให้บริการสาธารณะให้ได้เพื่อให้ประชาชนและภาคธุรกิจได้รับบริการที่มีคุณภาพได้มาตรฐานและอำนวยความสะดวกตรงตามความต้องการ

(๔) เพิ่มประสิทธิภาพการบริหารจัดการให้แก่องค์กรปกครองส่วนท้องถิ่นเพื่อให้ประชาชนได้รับการบริการอย่างมีประสิทธิภาพและทั่วถึง

(๕) ป้องกันและปราบปรามการทุจริตและประพฤติมิชอบเพื่อให้สังคมไทยมีวินัยโปร่งใสและยุติธรรมและ

(๖) ปฏิรูปกฎหมายและกระบวนการยุติธรรมให้มีความทันสมัยเป็นธรรมและสอดคล้องกับข้อบังคับสากลหรือข้อตกลงระหว่างประเทศ

๗. ยุทธศาสตร์การพัฒนาโครงสร้างพื้นฐานและระบบโลจิสติกส์

ที่ผ่านมาการพัฒนาโครงสร้างพื้นฐานและระบบโลจิสติกส์ของประเทศประสบปัญหาด้านความต่อเนื่องในการดำเนินการและปัญหาเชิงปริมาณคุณภาพและการบริหารจัดการการให้บริการที่สอดคล้องกับมาตรฐานสากลทำให้มีข้อจำกัด ในการสนับสนุนการพัฒนาประเทศให้มีประสิทธิภาพการพัฒนาในระยะต่อไปจึงมุ่งเน้นในเรื่องการลดความซ้ำซ้อนของการใช้พลังงานและลดต้นทุนโลจิสติกส์ของประเทศการพัฒนาระบบขนส่งทางรางและทางน้ำเพิ่มปริมาณการเดินทางด้วยระบบขนส่งสาธารณะในเขตเมืองและขยายขีดความสามารถในการรองรับปริมาณผู้โดยสารของท่าอากาศยานในกรุงเทพมหานครและท่าอากาศยานในภูมิภาคการเพิ่มความสามารถในการแข่งขันด้านโลจิสติกส์และการอำนวยความสะดวกทางการค้าการพัฒนาด้านพลังงานเพื่อเพิ่มสัดส่วนการใช้พลังงานทดแทนต่อปริมาณการใช้พลังงานขั้นสุดท้ายและลดการพึ่งพาก๊าซธรรมชาติในการผลิตไฟฟ้าการพัฒนาเศรษฐกิจดิจิทัลและการพัฒนาด้านสาธารณสุขการ (น้ำประปา) แนวทางการพัฒนาสำคัญประกอบด้วย

(๑) การพัฒนาโครงสร้างพื้นฐานด้านขนส่งอาทิพัฒนาระบบรถไฟให้เป็นโครงข่ายหลักในการเดินทางและขนส่งของประเทศพัฒนาโครงข่ายถนนพัฒนาระบบขนส่งทางอากาศและพัฒนาระบบขนส่งทางน้ำ

(๒) การสนับสนุนการพัฒนาระบบขนส่งอาทิการพัฒนาอุตสาหกรรมต่อเนื่องที่เกิดจากการลงทุนด้านโครงสร้างพื้นฐานและพัฒนากิจการบริหารจัดการในสาขาขนส่ง

(ก) พัฒนาระบบโลจิสติกส์อาทิพัฒนาและยกระดับมาตรฐานระบบการบริหารจัดการโลจิสติกส์และโซ่อุปทานให้ได้มาตรฐานสากลและพัฒนาและยกระดับมาตรฐานการอำนวยความสะดวกทางการค้า

(ข) พัฒนาด้านพลังงานอาทิจัดหาพลังงานให้เพียงพอและสร้างความมั่นคงในการผลิตพลังงาน เพิ่มศักยภาพการบริหารจัดการการผลิตและการใช้พลังงานทดแทนและพลังงานสะอาด

(ค) พัฒนาเศรษฐกิจดิจิทัลอาทิพัฒนาและปรับปรุงโครงสร้างพื้นฐานโทรคมนาคมของประเทศให้ทั่วถึงและมีประสิทธิภาพและส่งเสริมการใช้เทคโนโลยีดิจิทัลในการสร้างมูลค่าเพิ่มทางธุรกิจและ

(ง) พัฒนาระบบน้ำประปาอาทิพัฒนาระบบน้ำประปาให้ครอบคลุมและทั่วถึงและการบริหารจัดการการใช้น้ำอย่างมีประสิทธิภาพและการสร้างนวัตกรรม

๘. ยุทธศาสตร์การพัฒนาวิทยาศาสตร์ เทคโนโลยี วิจัย และนวัตกรรม

การพัฒนาเศรษฐกิจของประเทศไทยในช่วงระยะเวลาที่ผ่านมาอาศัยการเพิ่มประสิทธิภาพจากปัจจัยความได้เปรียบด้านแรงงานทรัพยากรธรรมชาติและการนำเข้าเทคโนโลยีสำเร็จรูปจากต่างประเทศมากกว่าการสะสมองค์ความรู้เพื่อพัฒนาเทคโนโลยีของตนเองทำให้ส่วนแบ่งผลประโยชน์ทางด้านเทคโนโลยีซึ่งมีมูลค่าเพิ่มสูงตกอยู่กับประเทศผู้เป็นเจ้าของเทคโนโลยีอีกทั้งการลงทุนด้านการวิจัยและพัฒนาอย่างไม่เพียงพอที่จะขับเคลื่อนประเทศสู่สังคมนวัตกรรมได้การพัฒนาจึงเน้นในเรื่องการเพิ่มความเข้มแข็งด้านวิทยาศาสตร์และเทคโนโลยีของประเทศและการเพิ่มความสามารถในการประยุกต์ใช้วิทยาศาสตร์เทคโนโลยีและนวัตกรรมเพื่อยกระดับความสามารถการแข่งขันของภาคการผลิตและบริการและคุณภาพชีวิตของประชาชนแนวทางการพัฒนาสำคัญประกอบด้วย

(๑) เร่งส่งเสริมการลงทุนวิจัยและพัฒนาและผลักดันสู่การใช้ประโยชน์ในเชิงพาณิชย์และเชิงสังคมอาทิลงทุนวิจัยและพัฒนาในกลุ่มเทคโนโลยีที่ประเทศไทยมีศักยภาพพัฒนาได้เองและกลุ่มเทคโนโลยีที่นำสู่การพัฒนาแบบก้าวกระโดดลงทุนวิจัยและพัฒนาเทคโนโลยีและนวัตกรรมทางสังคมเพื่อลดความเหลื่อมล้ำและยกระดับคุณภาพชีวิตของประชาชน

(๒) พัฒนาผู้ประกอบการให้เป็นผู้ประกอบการทางเทคโนโลยีอาทิส่งเสริมผู้ประกอบการให้มีบทบาทหลักด้านนวัตกรรมเทคโนโลยีและร่วมกำหนดทิศทางการพัฒนานวัตกรรมส่งเสริมการสร้างสรรค่นวัตกรรมด้านการออกแบบและการจัดการธุรกิจที่ผสมผสานการใช้เทคโนโลยีให้แพร่หลายในกลุ่มผู้ประกอบการธุรกิจของไทยและ

(๓) พัฒนาสถานะแวดล้อมของการพัฒนาวิทยาศาสตร์เทคโนโลยีวิจัยและนวัตกรรมด้านบุคลากรวิจัยอาทิจ้างบุคลากรสายวิทยาศาสตร์และเทคโนโลยีที่มีคุณภาพและสอดคล้องกับความต้องการโดยเฉพาะในสาขา STEM และพัฒนาศักยภาพนักวิจัยให้มีทั้งความรู้และความเข้าใจในเทคโนโลยี

๙. ยุทธศาสตร์การพัฒนาภาคเมืองและพื้นที่เศรษฐกิจ

ในช่วงแผนพัฒนาฯ ฉบับที่ ๑๒ ประเทศไทยต้องใช้ประโยชน์จากศักยภาพและภูมิสังคมเฉพาะของพื้นที่และการดำเนินยุทธศาสตร์เชิงรุกเพื่อเสริมจุดเด่นในระดับภาคและจังหวัดในการเป็นฐานการผลิตและบริการที่สำคัญประกอบกับการขยายตัวของประชากรในเขตเมืองจะเป็นโอกาสในการกระจายความเจริญและยกระดับรายได้ของประชาชนโดยการพัฒนาเมืองให้เป็นเมืองน่าอยู่และมีศักยภาพในการรองรับการค้าการลงทุนรวมทั้งลดแรงกดดันจากการกระจุกตัวของการพัฒนาในกรุงเทพฯและภาคกลางไปสู่ภูมิภาคนอกจากนี้การเป็นส่วนหนึ่งของประชาคมเศรษฐกิจอาเซียนยังเป็นโอกาสในการเปิดพื้นที่เศรษฐกิจใหม่บริเวณชายแดนเชื่อมโยงการค้าการลงทุนในภูมิภาคของไทยกับประเทศเพื่อนบ้านอีกด้วยดังนั้นการพัฒนาจึงมุ่งเน้นในเรื่องการลดช่องว่างรายได้ระหว่างภาคและมีการกระจายรายได้ที่เป็นธรรมมากขึ้นการเพิ่มจำนวนเมืองศูนย์กลางของจังหวัดเป็นเมืองน่าอยู่สำหรับคนทุกกลุ่มในสังคมพื้นที่ฐานเศรษฐกิจหลักมีระบบการผลิตที่มีประสิทธิภาพสูงและเป็นมิตรต่อ

สิ่งแวดล้อมและการเพิ่มมูลค่าการลงทุนในพื้นที่เศรษฐกิจใหม่บริเวณชายแดนแนวทางการพัฒนาสำคัญ
ประกอบด้วย

(๑) การพัฒนาภาคเพื่อสร้างโอกาสทางเศรษฐกิจให้กระจายตัวอย่างทั่วถึงพัฒนาภาคเหนือให้
เป็นฐานเศรษฐกิจสร้างสรรค์มูลค่าสูงพัฒนาภาคตะวันออกเฉียงเหนือให้หลุดพ้นจากความยากจนสู่
เป้าหมายการพึ่งตนเองพัฒนาภาคกลางเป็นฐานเศรษฐกิจชั้นนำพัฒนาภาคใต้เป็นฐานการสร้างรายได้ที่
หลากหลาย

(๒) การพัฒนาเมืองอาทิพัฒนาสภาพแวดล้อมเมืองศูนย์กลางของจังหวัดให้เป็นเมืองน่าอยู่
ส่งเสริมการจัดการสิ่งแวดล้อมเมืองอย่างมีบูรณาการภายใต้การมีส่วนร่วมของส่วนกลางส่วนท้องถิ่น
ภาคประชาสังคมและภาคเอกชนพัฒนาระบบขนส่งสาธารณะในเขตเมืองและ

(๓) การพัฒนาพื้นที่เศรษฐกิจอาทิพัฒนาพื้นที่พื้นที่บริเวณชายฝั่งทะเลตะวันออกให้เป็นฐาน
การผลิตอุตสาหกรรมหลักของประเทศที่ขยายตัวอย่างมีสมดุลมีประสิทธิภาพสอดคล้องกับศักยภาพ
ของพื้นที่พัฒนาพื้นที่เศรษฐกิจใหม่บริเวณชายแดนเป็นประตูเศรษฐกิจเชื่อมโยงกับประเทศเพื่อนบ้าน
ให้เจริญเติบโตอย่างยั่งยืนและเกิดผลที่เป็นรูปธรรม

๑๐. ยุทธศาสตร์ความร่วมมือระหว่างประเทศเพื่อการพัฒนา

การพัฒนาความร่วมมือระหว่างประเทศของไทยในช่วงแผนพัฒนาฯ ฉบับที่ ๑๒ ยึดหลักคิดเสรีเปิดเสรี
และเปิดโอกาสโดยมุ่งเน้นการพัฒนาและขยายความร่วมมือทั้งด้านเศรษฐกิจสังคมความมั่นคงและอื่น ๆ กับมิตร
ประเทศและเป็นการขับเคลื่อนต่อเนื่องจากการดำเนินการภายใต้แผนพัฒนาฯ ฉบับที่ ๑๑ โดยกำหนดเป็นแนว
ทางการดำเนินนโยบายการค้าและการลงทุนที่เสรีเปิดกว้างและเป็นธรรมดำเนินยุทธศาสตร์เชิงรุกในการแสวงหา
ตลาดใหม่ ๆ ส่งเสริมให้ผู้ประกอบการไทยไปลงทุนในต่างประเทศและส่งเสริมความร่วมมือเพื่อการพัฒนา
กับประเทศในอนุภูมิภาคและภูมิภาครวมทั้งประเทศนอกภูมิภาคตั้งนั้นการพัฒนาจึงมุ่งเน้นในเรื่องการมีเครือข่าย
การเชื่อมโยงตามแนวระเบียงเศรษฐกิจที่ครอบคลุมและมีการใช้ประโยชน์ได้เต็มศักยภาพการเพิ่มระบบห่วงโซ่
มูลค่าในอนุภูมิภาคและภูมิภาคอาเซียนประเทศไทยเป็นฐานเศรษฐกิจการค้าและการลงทุนที่สำคัญในภูมิภาค
อนุภูมิภาคอาเซียนและเอเชียรวมทั้งมีการพัฒนาส่วนขยายจากแนวระเบียงเศรษฐกิจในอนุภูมิภาคให้ครอบคลุม
ภูมิภาคอาเซียนเอเชียตะวันออกและเอเชียใต้และประเทศไทยเป็นหุ้นส่วนการพัฒนาที่สำคัญทั้งในระดับแนว
ทางการพัฒนาสำคัญประกอบด้วย

(๑) ขยายความร่วมมือทางการค้าและการลงทุนกับมิตรประเทศและแสวงหาตลาดใหม่สำหรับ
สินค้าและบริการของไทย

(๒) พัฒนาความเชื่อมโยงด้านการคมนาคมขนส่งโลจิสติกส์และโทรคมนาคมในกรอบความ
ร่วมมืออนุภูมิภาคภายใต้แผนงาน GMS, ACMECS, IMT-GT, BIMSTEC, และ IDS และภูมิภาคอาเซียน
เพื่ออำนวยความสะดวกและลดต้นทุนด้านโลจิสติกส์

(๓) พัฒนาและส่งเสริมให้ไทยเป็นฐานของการประกอบธุรกิจบริการและการลงทุนที่โดดเด่น
ในภูมิภาค

(๔) ส่งเสริมการลงทุนไทยในต่างประเทศของผู้ประกอบการไทย

(๕) เปิดประตูการค้าและพัฒนาความร่วมมือกับประเทศเพื่อนบ้านในลักษณะหุ้นส่วนทาง
ยุทธศาสตร์ทั้งในระดับอนุภูมิภาคและภูมิภาคที่มีความเสมอภาคกัน

(๖) สร้างความเป็นหุ้นส่วนการพัฒนากับประเทศในอนุภูมิภาคภูมิภาคและนานาชาติ

(๗) เข้าร่วมเป็นภาคีความร่วมมือระหว่างประเทศโดยมีบทบาทที่สร้างสรรค์

(๘) ส่งเสริมความร่วมมือกับภูมิภาคและนานาชาติในการสร้างความมั่นคงในทุกด้านที่เกี่ยวข้องกับ
เรื่องความอยู่ดีมีสุขของประชาชน

(๙) บูรณาการภารกิจด้านความร่วมมือระหว่างประเทศและด้านการต่างประเทศและ

(๑๐) ส่งเสริมให้เกิดการปรับตัวภายในประเทศที่สำคัญ

๑.๓. แผนพัฒนาภาค/แผนพัฒนากลุ่มจังหวัด/แผนพัฒนาจังหวัด

แผนพัฒนาภาคตะวันออกเฉียงเหนือ

๑. สภาพทั่วไป

๑.๑ **ที่ตั้ง** ภาคตะวันออกเฉียงเหนือ ตั้งอยู่ระหว่างละติจูด ๑๕๗' ถึง ๑๘๒๗' เหนือ และลองจิจูด ๑๐๐°๕๔' ตะวันออก ตั้งอยู่ตำแหน่งศูนย์กลางของอนุภูมิภาคแม่น้ำโขง โดยมีอาณาเขตติดต่อกับสาธารณรัฐประชาธิปไตยประชาชนลาว ด้านตะวันออกเฉียงเหนือ มีแม่น้ำโขงเป็นเส้นกั้นพรมแดน และด้านใต้ติดต่อกับราชอาณาจักรกัมพูชา โดยมีเทือกเขาพนมดงรัก กั้นพรมแดน

๑.๒ **พื้นที่และลักษณะภูมิประเทศ** มีพื้นที่รวม ๑๐๕.๕๓ ล้านไร่ ลักษณะภูมิประเทศเป็นที่ราบสูง มีความลาดเอียงไปทางตะวันออกเฉียงใต้ มีลักษณะคล้ายกระทะ แบ่งเป็น ๒ เขตใหญ่ ได้แก่ บริเวณแอ่งที่ราบโคราช อยู่บริเวณที่ราบลุ่มแม่น้ำมูลและชี ลักษณะเป็นที่ราบสูงสลับกับเนินเขา และบริเวณแอ่งสกลนคร อยู่ทางตอนเหนือของภาค ตั้งแต่แนวเขาภูพานไปจนถึงแม่น้ำโขง เทือกเขาที่แบ่งระหว่างแอ่งโคราชและแอ่งสกลนคร ได้แก่ เทือกเขาภูพาน

๑.๓ **ภูมิอากาศ** มีอากาศร้อนชื้นสลับกับแล้ง แบ่งเป็น ๓ ฤดู คือ ฤดูร้อน ช่วงเดือนกุมภาพันธ์-พฤษภาคม อากาศจะร้อนและแห้งแล้งมาก จังหวัดที่มีอุณหภูมิสูงสุด คือ อุตรดิตถ์ ฤดูฝน ช่วงเดือนพฤษภาคม-ตุลาคม ได้รับอิทธิพลของลมมรสุมตะวันออกเฉียงใต้ ทำให้มีฝนตกเป็นบริเวณกว้าง แต่มีแนวเทือกเขาขวางกั้นและสันกำแพงกั้นลมฝนจากมาสู่มรสุมตะวันตกเฉียงใต้ ส่งผลให้พื้นที่แอ่งโคราชซึ่งเป็นเขตเงาฝนจึงมีสภาพแห้งแล้งกว่าแอ่งสกลนคร จังหวัดที่มีฝนตกมากที่สุด คือ นครพนม ฝนตกน้อยที่สุด คือ นครราชสีมา ฤดูหนาว ช่วงเดือน พฤศจิกายน-กุมภาพันธ์ อากาศหนาวเย็น ได้รับอิทธิพลของลมมรสุมตะวันออกเฉียงเหนือจากประเทศจีน จังหวัดที่มีอุณหภูมิต่ำสุด คือ จังหวัดเลย

๑.๔ **การใช้ประโยชน์ที่ดิน** ในปี ๒๕๕๘ มีพื้นที่รวม ๑๐๕.๕๓ ล้านไร่ จำแนกเป็นพื้นที่ป่าไม้ ๑๕.๖๗ ล้านไร่ หรือร้อยละ ๑๔.๘ พื้นที่ทางการเกษตร ๖๓.๘๕ ล้านไร่ หรือร้อยละ ๖๐.๕ และพื้นที่ใช้ประโยชน์อื่นๆ ๒๕.๘๗ ล้านไร่ หรือร้อยละ ๒๔.๕ ของพื้นที่ภาค

๑.๕ ทรัพยากรธรรมชาติ

๑.๕.๑ **ดิน** สภาพดินเป็นดินทรายไม่อุ้มน้ำ ทำให้ขาดแคลนน้ำ และขาดธาตุอาหาร ได้ดินมีเกลือหิน ทำให้ดินเค็ม จึงมีข้อจำกัดต่อการใช้ที่ดินเพื่อการเกษตร

๑.๕.๒ **แหล่งน้ำ** มีลุ่มน้ำขนาดใหญ่ ๓ ลุ่มน้ำ ได้แก่ ลุ่มน้ำโขง ลุ่มน้ำชี และลุ่มน้ำมูล ลำน้ำหลักของภาค ได้แก่ แม่น้ำชี มีความยาวประมาณ ๗๖๕ กิโลเมตร ยาวที่สุดในประเทศไทย มีต้นน้ำที่ทิวเขาเพชรบูรณ์ และไหลไปรวมกับแม่น้ำมูลที่จังหวัดอุบลราชธานี แม่น้ำมูลมีความยาวประมาณ ๖๔๑ กิโลเมตร ต้นน้ำอยู่ที่เทือกเขาสันกำแพงแล้วไหลลงสู่แม่น้ำโขง จังหวัดอุบลราชธานี นอกจากนี้ยังมีลำน้ำสาขาย่อย ได้แก่ ลำปาว ลำน้ำอูน ลำน้ำสงคราม ลำเสียว ลำน้ำเลย ลำน้ำพอง และลำตะคอง รวมทั้งแหล่งน้ำธรรมชาติขนาดใหญ่ที่กระจายอยู่ในพื้นที่ เช่น หนองหาร (สกลนคร) และ บึงละหาน (ชัยภูมิ) นอกจากนี้ยังมีแหล่งน้ำบาดาล มีปริมาณน้ำในเกณฑ์เฉลี่ย ๕-๑๐ ลูกบาศก์เมตรต่อชั่วโมง ที่ความลึกของบ่อประมาณ ๓๐ เมตร คุณภาพของบ่อบาดาลมีตั้งแต่เค็มจัด กร่อย และยืด เนื่องจากพื้นที่ในแอ่งโคราชและแอ่งสกลนครจะรองรับก๊วยหินเกลือ หากเจาะน้ำบาดาลลึกเกินไปอาจจะพบน้ำเค็ม

๑.๕.๓ **ป่าไม้** ในปี ๒๕๕๘ ภาคตะวันออกเฉียงเหนือมีพื้นที่ป่าไม้ จำนวน ๑๕.๖๕ ล้านไร่ คิดเป็นร้อยละ ๑๔.๘ ของพื้นที่ภาค หรือร้อยละ ๑๕.๓๓ ของพื้นที่ป่าไม้ทั่วประเทศ ซึ่งยังต่ำกว่าค่าเป้าหมาย ในการรักษาสมดุลของระบบนิเวศที่จะต้องมียพื้นที่ป่าไม้ร้อยละ ๔๐ ของพื้นที่ ส่วนใหญ่มีลักษณะเป็นป่าเบญจพรรณ

๒. โครงข่ายคมนาคมขนส่งและการบริการสาธารณูปโภค

๒.๑ โครงข่ายถนน เชื่อมโยงกับโครงข่ายหลักของประเทศและเชื่อมโยงสู่ประเทศเพื่อนบ้าน สปป.ลาว กัมพูชา และสามารถเชื่อมโยงไปยังเวียดนามและจีนตอนใต้

๒.๑.๑ ทางหลวงแผ่นดินหมายเลข ๒ (ถนนมิตรภาพ) เชื่อมโยงทางหลวงแผ่นดินหมายเลข ๑ (ถนนพหลโยธิน) และทางหลวงแผ่นดินหมายเลข ๒๒ (อุดรธานี สกลนคร นครพนม) เชื่อมสู่ สปป.ลาว ผ่านสะพานมิตรภาพไทย-ลาวแห่งที่ ๑ (หนองคาย-เวียงจันทน์)

๒.๑.๒ เส้นทางแนวระเบียงเศรษฐกิจตะวันออก-ตะวันตก (East-West Economic Corridor:EWEC) เชื่อมโยงจากชายแดนไทย-เมียนมา จากจังหวัดตาก-พิษณุโลก-เพชรบูรณ์ เข้าสู่ภาคตะวันออกเฉียงเหนือ ตามทางหลวงแผ่นดินหมายเลข ๑๒ (ชัยภูมิ ขอนแก่น มหาสารคาม กาฬสินธุ์ มุกดาหาร) และเชื่อมสู่ สปป.ลาว ผ่านสะพานมิตรภาพไทย-ลาว แห่งที่ ๒ (มุกดาหาร-สะหวันนะเขต) เป็นเส้นทางเชื่อมโยงการค้า การลงทุนภายใต้กรอบความร่วมมือกลุ่มประเทศอนุภาคลุ่มแม่น้ำโขง (GMS)

๒.๑.๓ เส้นทางใหม่เศรษฐกิจตะวันออก-ตะวันตก ๒ (East-West Economic Corridor:EWEC ๒) เชื่อมโยงจากภาคกลางของเวียดนามผ่านจังหวัดกว๋างนาม เข้าสู่ สปป.ลาว ทางด่านตากตะอ่อง ผ่านแขวงเซกอง แขวงจำปาศักดิ์ สปป.ลาว และเข้าสู่ไทยที่ด่านวังเต่า-ช่องเม็ก จังหวัดอุบลราชธานี

๒.๒ รถไฟ มีเส้นทางเชื่อมโยงกับพื้นที่เศรษฐกิจหลักของประเทศบริเวณภาคกลางและพื้นที่โครงการระเบียงเศรษฐกิจภาคตะวันออก (EEC) ๓ เส้นทาง ได้แก่ ๑) กรุงเทพฯ-หนองคาย เชื่อมสู่ สปป.ลาว ๒) กรุงเทพฯ-อุบลราชธานี ๓) สายใหม่ เชื่อมโยงบ้านไผ่ มหาสารคาม ร้อยเอ็ด มุกดาหาร นครพนม

๒.๓ สนามบิน มี ๙ แห่ง เป็นสนามบินนานาชาติ ๒ แห่ง คือ อุดรธานี และอุบลราชธานี และสนามบินภายในประเทศ ๗ แห่ง ได้แก่ ขอนแก่น นครพนม นครราชสีมา สกลนคร บุรีรัมย์ ร้อยเอ็ด และเลย

๒.๔ ด้านชายแดน มี ๑๕ ด้านถาวร ๒๓ จุดผ่อนปรน ที่เป็นจุดการค้าชายแดนกับประเทศเพื่อนบ้าน

๒.๕ แผนงานพัฒนาโครงสร้างพื้นฐานขนาดใหญ่ที่อยู่ระหว่างดำเนินการในภาค ได้แก่ รถไฟความเร็วสูง (กรุงเทพฯ-นครราชสีมา) รถไฟทางคู่ (ชุมทางถนนจิระ-ขอนแก่น) ทางหลวงพิเศษระหว่างเมือง (มอเตอร์เวย์บางปะอิน-นครราชสีมา)

๒.๖ บริการสาธารณูปโภค

๒.๖.๑ ไฟฟ้า ระบบสายส่งเชื่อมโยงกะบระบบสายส่งของประเทศและมีเขื่อนผลิตไฟฟ้าที่สำคัญ ได้แก่ เขื่อนอุบลรัตน์ (ขอนแก่น) เขื่อนจุฬาภรณ์ (ชัยภูมิ) เขื่อนลำตะคอบ (นครราชสีมา) และเขื่อนสิรินธร (อุบลราชธานี)

๒.๖.๒ ประปา มีระบบบริการประปาครอบคลุมพื้นที่เขตเมือง ประกอบด้วย การประปาส่วนภูมิภาค มีหน่วยงานระดับเขต ๓ แห่ง คือ สำนักงานเขตประปาเขต ๖ (ขอนแก่น) สำนักงานประปาเขต ๗ (อุดรธานี) และสำนักงานประปาเขต ๘ (อุบลราชธานี)

๓. สภาพเศรษฐกิจและรายได้

๓.๑ ภาพรวมเศรษฐกิจ

๓.๑.๑ เศรษฐกิจภาคตะวันออกเฉียงเหนือมีขนาดเล็ก มูลค่าผลิตภัณฑ์ภาค ณ ราคาประจำปี ๒๕๕๘ เท่ากับ ๑,๓๒๗,๙๑๘ ล้านบาท คิดเป็นร้อยละ ๙.๗ ของมูลค่าผลิตภัณฑ์มวลรวมประเทศ ซึ่งลดลง เมื่อเทียบกับปี ๒๕๕๕ ที่มีสัดส่วนร้อยละ ๑๐.๔ ของประเทศ

๓.๑.๒ โครงสร้างการผลิตพึ่งพิงภาคบริการของภาครัฐ ภาคเกษตร และอุตสาหกรรม ในปี ๒๕๕๘ ภาคบริการของภาครัฐ มีสัดส่วนการผลิตร้อยละ ๒๓.๓ รองลงมาคือ ภาคเกษตร มีสัดส่วนร้อยละ ๒๐.๘ และภาคอุตสาหกรรมร้อยละ ๑๙.๕ รายได้หลักของภาคมาจากภาคบริการของภาครัฐและภาคเกษตร ในขณะที่ภาคอุตสาหกรรมมีแนวโน้มที่จะเป็นฐานรายได้ใหม่ของภาคจากนโยบายการจัดตั้งเขตเศรษฐกิจพิเศษ ปี ๒๕๕๙

๓.๑.๓ เศรษฐกิจขยายตัวต่ำกว่าระดับประเทศ เกิดความเหลื่อมล้ำระหว่างภาคมากขึ้น โดยปี ๒๕๕๘ มีการขยายตัวร้อยละ ๒.๓ ซึ่งต่ำกว่าการขยายตัวของประเทศ ที่มีการขยายตัวร้อยละ ๒.๙ เป็นผลมาจาก การชะลอตัวของภาคเกษตร ได้รับผลกระทบจากฝนทิ้งช่วงและภัยแล้ง รวมทั้งราคาพืชผลเกษตรตกต่ำต่อเนื่อง ทำให้รายได้ลดลง ส่งผลกระทบต่ออำนาจซื้อของครัวเรือน

๓.๑.๔ รายได้เฉลี่ยต่อประชากรเพิ่มขึ้นแต่นำคงตกต่ำกว่าค่าเฉลี่ยของประเทศ ในปี ๒๕๕๘ ผลิตภัณฑ์ภาคต่อหัวประชากร (GRP Per capita) เฉลี่ย ๗๐,๙๐๖ บาทต่อคนต่อปี ซึ่งต่ำกว่าค่าเฉลี่ยของประเทศ ๒.๗ เท่า และต่ำกว่า กทม. และปริมณฑลถึง ๕.๔ เท่า จังหวัดที่มีรายได้เฉลี่ยต่อหัวสูงที่สุด ๓ อันดับแรกของภาค ได้แก่ จังหวัดขอนแก่น (๑๐๗,๖๐๗ บาท) นครราชสีมา (๑๐๖,๐๐๐ บาท) และอุดรธานี (๗๘,๐๕๕ บาท) ส่วน ๓ อันดับสุดท้าย ได้แก่ จังหวัดหนองบัวลำภู (๔๑,๙๗๓ บาท) ยโสธร (๔๗,๓๓๓ บาท) และกาฬสินธุ์ (๕๑,๑๔๗ บาท)

๓.๑.๕ เศรษฐกิจยังคงกระจุกตัวอยู่ในบ่งจังหวัดที่เป็นแหล่งการผลิตที่สำคัญของภาค ในปี ๒๕๕๘ จังหวัดนครราชสีมา มีสัดส่วนการผลิตร้อยละ ๒๐.๐ ของภาค และจังหวัดขอนแก่น มีสัดส่วนการผลิต ร้อยละ ๑๔.๑ ของภาค ในขณะที่จังหวัดอำนาจเจริญ หนองบัวลำภู มุกดาหาร บึงกาฬ และยโสธร มีขนาด เศรษฐกิจเล็กที่สุดของภาค มีสัดส่วนไม่ถึงร้อยละ ๒.๐ ของภาค

๓.๒ เศรษฐกิจรายสาขา

๓.๒.๑ ภาคเกษตร

๑) เป็นแหล่งผลิตพืชเศรษฐกิจหลักของประเทศ แต่รูปแบบการผลิตยังอาศัยน้ำฝนเป็นหลัก จึงมีผลผลิตภาพต่ำ โดยในปี ๒๕๕๘ ผลิตภัณฑ์ภาคเกษตรมีมูลค่า ๒๗๕,๙๒๐ ล้านบาท พืชหลักของภาค ได้แก่ ข้าว อ้อยโรงงาน และมันสำปะหลัง โดยมีพื้นที่ปลูกข้าวมากที่สุดของประเทศ ส่วนใหญ่ปลูกข้าวหอมมะลิ ๑๐๕ ในพื้นที่ตอนกลางและตอนล่างของภาค โดยเฉพาะพื้นที่ทุ่งกุลาร้องไห้ ครอบคลุมพื้นที่จังหวัด ยโสธร ศรีสะเกษ สุรินทร์ มหาสารคาม ร้อยเอ็ด และทุ่งสัมฤทธิ์ ครอบคลุมพื้นที่จังหวัดนครราชสีมาและบุรีรัมย์ โดยผลิตเฉลี่ยต่อไร่ในภาพรวมต่ำกว่าระดับประเทศ เนื่องจากทำการเกษตรแบบดั้งเดิม ใช้สารเคมีสูง ซึ่งในแต่ละปีมีการนำเข้าวัตถุอันตรายทางเกษตร เฉลี่ยไม่ต่ำกว่า ๓ พันล้านบาทต่อปี เป็นภาคที่มีพื้นที่ปลูกอ้อยและมันสำปะหลังมากที่สุดของประเทศ โคนอ้อยส่วนใหญ่ปลูกในพื้นที่จังหวัดนครราชสีมา ชัยภูมิ ขอนแก่น กาฬสินธุ์ และอุดรธานี และมันสำปะหลัง ในพื้นที่จังหวัดนครราชสีมา ชัยภูมิ และอุดรธานี สำหรับพื้นที่ปลูกข้าวอินทรีย์ มีแนวโน้มขยายพื้นที่มากขึ้น ปัจจุบันแหล่งปลูกข้าวอินทรีย์ในประเทศไทยร้อยละ ๘๐.๐ อยู่ในภาคตะวันออกเฉียงเหนือ โดยเฉพาะพื้นที่ทุ่งกุลาร้องไห้ (จังหวัดยโสธร สุรินทร์ มหาสารคาม ศรีสะเกษ ร้อยเอ็ด และจังหวัดอุบลราชธานี) ส่วนอีกร้อยละ ๒๐.๐ อยู่ในภาคเหนือตอนบน ตลาดข้าวอินทรีย์ ส่วนใหญ่ส่งออกต่างประเทศ โดยเฉพาะสหภาพยุโรป

๒) มีพื้นที่ใช้ประโยชน์ทางการเกษตรมากที่สุด แต่ขนาดฟาร์มที่ถือครองต่อครัวเรือนเกือบต่ำสุดของประเทศ ในปี ๒๕๕๘ มีพื้นที่ใช้ประโยชน์ทางการเกษตร ๖๓.๘๕ ล้านไร่ คิดเป็นร้อยละ ๔๒.๘ ของประเทศ โดยพื้นที่ตอนล่างของภาค มีพื้นที่ใช้ประโยชน์ทางการเกษตรมากที่สุด ๒๐.๓๐ ล้านไร่ คิดเป็นร้อยละ ๓๑.๘ ของภาค สำหรับขนาดฟาร์มที่ถือครองต่อครัวเรือน มีเพียง ๒๓.๒ ไร่ต่อครัวเรือน ต่ำกว่าระดับประเทศ ที่มีขนาดฟาร์มต่อครัวเรือน ๒๕.๓ ไร่ต่อครัวเรือน จังหวัดที่มีเนื้อที่ถือครองทำการเกษตรมากที่สุด ได้แก่ จังหวัดนครราชสีมา หนองบัวลำภู และเลย มีเนื้อที่ถือครอง ๓๒.๒๘ ๓๐.๐๔ และ ๒๙.๗๗ ไร่ต่อครัวเรือน ตามลำดับ จังหวัดที่มีเนื้อที่ถือครองทำการเกษตรต่ำสุดของภาค ได้แก่ จังหวัดสกลนคร นครพนม และศรีสะเกษ โดยมีเนื้อที่ถือครอง ๑๗.๕๗ ๑๘.๒๘ และ ๑๙.๙๙ ไร่ต่อครัวเรือน ตามลำดับ

๓) พื้นที่ชลประทานน้อยกว่าทุกภาค โดยมีเพียง ๖.๓๘ ล้านไร่ คิดเป็นร้อยละ ๑๐.๐ ของพื้นที่เกษตร ซึ่งต่ำกว่าระดับประเทศ ที่มีพื้นที่ชลประทานต่อพื้นที่เกษตรร้อยละ ๒๐.๓ ผลผลิตการเกษตรของภาคขึ้นอยู่กับสภาพดินฟ้าอากาศเป็นหลัก ประกอบกับความเสี่ยงจากการเปลี่ยนแปลงสภาพภูมิอากาศที่ทวี

ความรุนแรงมากขึ้น ส่งผลกระทบต่อความมั่นคงด้านอาหาร ในพื้นที่ตอนกลางของภาคมีพื้นที่ชลประทานต่อพื้นที่เกษตรมากที่สุด ร้อยละ ๑๕.๑ ได้แก่ จังหวัดกาฬสินธุ์ มีสัดส่วนร้อยละ ๑๙.๔ ของพื้นที่เกษตรของจังหวัด รองลงมาพื้นที่ตอนกลางของภาคมีสัดส่วนพื้นที่ชลประทานต่อพื้นที่เกษตร ร้อยละ ๘.๗ ได้แก่ จังหวัด นครราชสีมา และยโสธร มีสัดส่วนร้อยละ ๑๑.๒ และ ๑๑.๑ ของพื้นที่เกษตรของจังหวัด ตามลำดับ

๓.๒.๒ ภาคอุตสาหกรรม

๑) อุตสาหกรรมแม่ข่ายตัวเพิ่มขึ้นแต่ยังมีบทบาทน้อยเมื่อเทียบกับระดับประเทศ การผลิตส่วนใหญ่เป็นอุตสาหกรรมแปรรูปขั้นตอน สร้างมูลค่าเพิ่มต่ำ โดยมีสัดส่วนเพียงร้อยละ ๖.๕ ของประเทศ ในปี ๒๕๕๘ มีมูลค่า ณ ราคาประจำปี ๒๔๔,๐๒๗ ล้านบาท เพิ่มขึ้นจาก ๒๒๕,๘๗๓ ล้านบาท ในปี ๒๕๕๕ และมีอัตราการขยายตัว ร้อยละ ๓.๗ ซึ่งสูงกว่าอัตราการขยายตัวระดับประเทศ ที่มีการขยายตัวร้อยละ ๑.๕ โดยอุตสาหกรรมของภาคส่วนใหญ่กระจุกตัวอยู่ตามเมืองหลัก อาทิ จังหวัดขอนแก่น และนครราชสีมา สำหรับโครงสร้างการผลิตอุตสาหกรรมยังอยู่ในกลุ่มอาหารและเครื่องดื่ม ส่วนอุตสาหกรรมอิเล็กทรอนิกส์ ผลิตภัณฑ์ยางและพลาสติก และสิ่งทอ เริ่มมีบทบาทมากขึ้น และเป็นฐานสร้างรายได้ใหม่ให้กับภาค ซึ่งอุตสาหกรรมอิเล็กทรอนิกส์ กระจุกตัวในจังหวัดนครราชสีมา ร้อยละ ๙๘.๙ ของภาค ส่วนอุตสาหกรรมสิ่งทอ ส่วนใหญ่กระจายอยู่ทุกจังหวัด โดยจังหวัดที่มีสัดส่วนมากที่สุด ๕ อันดับแรกของภาค ได้แก่ จังหวัดขอนแก่น มหาสารคาม นครราชสีมา ชัยภูมิ และสกลนคร สำหรับอุตสาหกรรมผลิตภัณฑ์ยางและพลาสติก ส่วนใหญ่กระจุกตัวอยู่ที่จังหวัดนครราชสีมา บึงกาฬ อุดรธานี และบุรีรัมย์ สำหรับอุตสาหกรรมที่เคยเป็นฐานรายได้เดิมของภาค เริ่มมีแนวโน้มลดลง อาทิ อุตสาหกรรมเครื่องแต่งกาย จากร้อยละ ๔.๕ เหลือเพียงร้อยละ ๓.๓ ของสาขาอุตสาหกรรม เนื่องจากผลกระทบจากการปรับค่าจ้างแรงงานขึ้นต่ำเพิ่มขึ้นเป็นวันละ ๓๐๐ บาท ส่งผลให้ผู้ประกอบการย้ายฐานการผลิตไปยังประเทศเพื่อนบ้านที่มีค่าจ้างแรงงานถูกกว่า ส่วนอุตสาหกรรมพลังงานทดแทน (เอทานอล) ปัจจุบันมีผู้ประกอบการเปิดดำเนินการแล้ว ๖ ราย ปริมาณการผลิตเฉลี่ย ๑.๖ ล้านลิตรต่อวัน หรือร้อยละ ๓๖.๓ ของการผลิตรวมทั้งประเทศ

๒) การจัดตั้งนิคมอุตสาหกรรม ปัจจุบันมีเขตประกอบการอุตสาหกรรม ๓ แห่ง แต่เปิดดำเนินการแล้ว ๒ แห่ง คือ บริษัท เขตอุตสาหกรรมสุรนารี จำกัด และบริษัท นวนคร จำกัด (มหาชน) จังหวัดนครราชสีมา มีโรงงานตั้งอยู่ ๒๒ โรงงาน ส่วนใหญ่เป็นแหล่งผลิตอุปกรณ์อิเล็กทรอนิกส์ อุปกรณ์รถยนต์ สุขภัณฑ์ และพลาสติก นอกจากนี้การนิคมอุตสาหกรรมแห่งประเทศไทยได้อนุมัติให้บริษัท เมืองอุตสาหกรรมอุดรธานี จำกัด จัดตั้งนิคมอุตสาหกรรมอุดรธานี ซึ่งเป็นโครงการจัดตั้งนิคมอุตสาหกรรมสีเขียว ปัจจุบันอยู่ระหว่างการดำเนินการ มีพื้นที่ประมาณ ๒,๒๑๙ ไร่ ในท้องที่ตำบลโนนสูง และตำบลหนองไผ่ อำเภอเมือง

๓.๒.๓ การค้าชายแดน

๑) การค้าชายแดน มีการขยายตัวอย่างก้าวกระโดด และมีบทบาทสำคัญต่อกิจกรรมทางการเกษตรของภาคมากขึ้น โดยในปี ๒๕๕๙ มีมูลค่าการค้าชายแดน ๒๗๓,๓๙๖.๓๙ ล้านบาท คิดเป็นร้อยละ ๒๒.๘ ของการค้าชายแดนทั้งประเทศ เพิ่มขึ้นจากร้อยละ ๑๔.๘ ในปี ๒๕๕๕ โดยการส่งออกมีมูลค่า ๑๖๗,๑๑๒.๔๐ ล้านบาท และการนำเข้ามีมูลค่า ๑๐๖,๓๐๐.๒๔ ล้านบาท เกินดุลการค้า ๖๐,๘๑๒.๑๖ ล้านบาท จากการขยายตัวทางเศรษฐกิจของประเทศเพื่อนบ้าน และประเทศจีน สินค้าส่งออกที่สำคัญ ได้แก่ น้ำมันดีเซลและเบนซิน รถยนต์ อุปกรณ์และส่วนประกอบ ผลิตภัณฑ์เหล็กและเหล็กกล้า เครื่องดื่มที่ไม่มีแอลกอฮอล์ ซึ่งเป็นสินค้าส่งออกที่ผลิตจากนอกภาค สินค้านำเข้าที่สำคัญ ได้แก่ ทองแดงและผลิตภัณฑ์เครื่องรับ-ส่งสัญญาณ และอุปกรณ์ติดตั้ง (โทรศัพท์ วิทยุ โทรศัพท์ อุปกรณ์) ไม่แปรรูป ผักและของปรุงแต่งจากผัก เป็นต้น ผลจากการเปิดสะพานมิตรภาพไทย-ลาว แห่งที่ ๓ (นครพนม-คำม่วน) เมื่อปลายปี ๒๕๕๔ ส่งผลให้มูลค่าการค้าผ่านด่านศุลกากรนครพนม เพิ่มขึ้นอย่างก้าวกระโดด เป็นผลมาจากผู้ประกอบการย้ายฐาน การนำเข้า-ส่งออกจากด่านศุลกากรมุกดาหารมายังด่านนครพนม เนื่องจากเส้นทาง R๑๒ จากนครพนม-สปป.ลาว-เวียตนาม-จีนตอนใต้

หรือจากจีน-เวียดนาม-ไทย เป็นเส้นทางสั้นที่สุด โดยระยะทางจากชายแดน นครพนม-หนานหนิง ประมาณ ๑,๐๓๓ กิโลเมตร ขณะที่มุกดาหาร-หนานหนิง ประมาณ ๒,๒๙๔ กิโลเมตร

๒) **โครงสร้างของมูลค่าการค้าชายแดน** จำแนกตามประเทศคู่ค้าของภาค พบว่า ในปี ๒๕๕๙ การค้ากับ สปป.ลาว มีมูลค่าการค้า เท่ากับ ๑๖๔,๑๐๒.๔๕ ล้านบาท คิดเป็นร้อยละ ๖๐.๐ ของมูลค่าการค้าชายแดนทั้งภาค โดยผ่านด่านศุลกากรหนองคาย มุกดาหาร และด่านช่องเม็ก จังหวัดอุบลราชธานี คิดเป็นร้อยละ ๓๙.๐ ๓๗.๘ และ ๙.๙ ของมูลค่าการค้ากับ สปป.ลาว ตามลำดับ สำหรับการค้า**ประเทศเวียดนาม** มีมูลค่าการค้า ๕๓,๘๐๔.๒๕ ล้านบาท และ**ประเทศจีนตอนใต้** มูลค่าการค้า ๕๐,๘๕๒.๖๓ ล้านบาท คิดเป็นร้อยละ ๑๙.๗ และ ๑๘.๖ ตามลำดับ แนวโน้มการค้าชายแดนมีความสำคัญมากขึ้น ส่วนใหญ่ผ่านด่านศุลกากรนครพนม สำหรับมูลค่าการค้า**ประเทศกัมพูชา** มีเพียงร้อยละ ๑.๗ ของมูลค่าชายแดนทั้งภาค

๓.๒.๔ การท่องเที่ยว

๑) **ทรัพยากรการท่องเที่ยว** มีความหลากหลายทั้งการท่องเที่ยวยุคก่อนประวัติศาสตร์และอารยธรรมขอม การท่องเที่ยวทางธรรมชาติที่สำคัญ ได้แก่อุทยานแห่งชาติเขาใหญ่ จังหวัดนครราชสีมา อุทยานภูเรือ และภูกระดึง จังหวัดเลย รวมทั้งการท่องเที่ยวประเพณีวัฒนธรรม และการท่องเที่ยวบริเวณเมืองชายแดนริมแม่น้ำโขงเชื่อมโยงประเทศเพื่อนบ้าน

๒) **รายได้จากการท่องเที่ยวของภาคต่ำกว่าร้อยละ ๕ ของรายได้การท่องเที่ยวทั่วประเทศ** ในปี ๒๕๕๙ ภาคตะวันออกเฉียงเหนือมีจำนวนนักท่องเที่ยว ๓๗.๒๘ ล้านคน คิดเป็นร้อยละ ๑๔.๑ ของจำนวนนักท่องเที่ยวทั่วประเทศ และมีรายได้จากการท่องเที่ยว ๗๓,๘๙๒.๗๐ ล้านบาท คิดเป็นร้อยละ ๓.๔ ของรายได้การท่องเที่ยวทั่วประเทศ และรายได้จากการท่องเที่ยวของภาคส่วนใหญ่เป็นรายได้จากนักท่องเที่ยวชาวไทย ร้อยละ ๙๕.๔ ชาวต่างชาติร้อยละ ๔.๖ สำหรับระยะเวลาพำนักเฉลี่ย ลดลงจาก ๒.๔๖ วัน ในปี ๒๕๕๕ เหลือเพียง ๒.๓๑ วัน และค่าใช้จ่ายต่อหัว เพิ่มขึ้นจาก ๙๘๑.๐ บาทต่อวันในปี ๒๕๕๕ เป็น ๑,๑๓๔.๗๕ บาทต่อวัน ในปี ๒๕๕๙

๓) **การกระจายตัวของนักท่องเที่ยว** ภาคตะวันออกเฉียงเหนือตอนล่าง มีจำนวนนักท่องเที่ยวสูงสุด ประมาณ ๑๗.๖ ล้านคนต่อปี สร้างรายได้ประมาณ ๓.๒๖ หมื่นล้านบาทต่อปี ในปี ๒๕๕๙ รองลงมาคือภาคตะวันออกเฉียงเหนือตอนบน มีนักท่องเที่ยวประมาณ ๑๒.๙ ล้านคนต่อปี สร้างรายได้ ๒.๔๙ หมื่นล้านบาทต่อปี และในพื้นที่ตอนกลางของภาค มีนักท่องเที่ยวประมาณ ๖.๗ ล้านคนต่อปี สร้างรายได้ ๑.๖๓ หมื่นล้านบาทต่อปี จังหวัดนครราชสีมา มีจำนวนนักท่องเที่ยวและรายได้มากที่สุด ส่วนจังหวัดอำนาจเจริญ มีจำนวนนักท่องเที่ยวและรายได้ต่ำที่สุด ทั้งนี้การท่องเที่ยวของภาคตะวันออกเฉียงเหนือยังมีปัญหาในหลายด้าน อาทิ ความเสื่อมโทรมของแหล่งท่องเที่ยว แหล่งท่องเที่ยวอยู่ห่างไกลกัน การท่องเที่ยวเชิงศิลปวัฒนธรรมมีปฏิทินการท่องเที่ยวในช่วงระยะเวลาสั้นๆ สิ่งอำนวยความสะดวกและบุคลากรทางด้านการท่องเที่ยวขาดมาตรฐาน รวมถึงขาดการเชื่อมโยงเส้นทางการท่องเที่ยวและปฏิทินการท่องเที่ยว

๓.๓ เศรษฐกิจระดับครัวเรือน

๓.๓.๑ **รายได้เฉลี่ยครัวเรือนภาคตะวันออกเฉียงเหนือต่ำเป็นอันดับสองของประเทศ** โดยในปี ๒๕๕๘ มีรายได้เฉลี่ย ๒๑,๐๙๓ บาทต่อเดือน ต่ำกว่ารายได้เฉลี่ยต่อครัวเรือนทั้งประเทศที่ ๒๖,๙๑๕ บาทต่อเดือน

๓.๓.๒ **หนี้สินเฉลี่ยต่อครัวเรือนภาคตะวันออกเฉียงเหนือสูงกว่าระดับประเทศแต่มีแนวโน้มชะลอลง** โดยในปี ๒๕๕๘ มีจำนวนครัวเรือนนี้เป็นหนี้ ๓.๕๐ ล้านครัวเรือน มากกว่าทุกภาค หรือมีสัดส่วนร้อยละ ๓๓.๘ ของครัวเรือนที่เป็นหนี้ทั่วประเทศ และหนี้สินครัวเรือนของภาคเฉลี่ย ๑๖๐,๖๗๕ บาท เพิ่มขึ้นจาก ๑๓๗,๖๖๓ บาท ในปี ๒๕๕๔ และสูงกว่าหนี้สินครัวเรือนเฉลี่ยทั้งประเทศที่ ๑๕๖,๗๓๐ บาท โดยหนี้สินสูงขึ้นจากราคาสินค้าเกษตรตกต่ำ และต้นทุนการผลิตสูงขึ้น ทำรายได้ไม่พอรายจ่าย เมื่อพิจารณาวัตถุประสงค์

ของการกั๊ยมพบว่า คริวเรือนส่วนใหญ่กั๊ยมใช้จ่ายเพื่อการอุปโภคบริโภค เพื่อทำการเกษตร และนำไปใช้ลงทุนในสินทรัพย์ เช่น บ้าน รถยนต์ มากกว่าการกั๊ยมเพื่อการศึกษา

๔. ประชากรและสังคม

๔.๑ ประชากร

๔.๑.๑ จำนวนประชากรของภาคมากที่สุดของประเทศ ปี ๒๕๕๙ มีจำนวนประชากร ๒๑.๙๕ ล้านคน หรือร้อยละ ๓๓.๓ ของประเทศ เพิ่มขึ้นจาก ๒๑.๕๙ ล้านคน ในปี ๒๕๕๔ และมีอัตราเพิ่มขึ้นของประชากรในช่วงปี ๒๕๕๔-๒๕๕๙ โดยเฉลี่ยร้อยละ ๐.๓ ต่ำกว่าประเทศที่มีอัตราการเพิ่มเฉลี่ยร้อยละ ๐.๖ โดยจังหวัดนครราชสีมา มีประชากรมากที่สุด ๒.๖๓ ล้านคน รองลงมา คือ จังหวัดอุบลราชธานี มีประชากร ๑.๘๖ ล้านคน และจังหวัดขอนแก่น มีประชากร ๑.๘๐ ล้านคน คิดเป็นร้อยละ ๑๒.๐ ๘.๕ และ ๘.๒ ของประชากรภาค ตามลำดับ

๔.๑.๒ สัดส่วนประชากรสูงอายุเพิ่มขึ้น โครงสร้างประชากรมีแนวโน้มการเปลี่ยนแปลง ไปสู่สังคมสูงวัยมากขึ้น โดยในปี ๒๕๕๔ มีสัดส่วนประชากรสูงอายุก่อเฉลี่ย ๑๔.๙ เพิ่มขึ้นเป็นร้อยละ ๑๘.๕ ในปี ๒๕๕๙ ซึ่งสูงกว่าร้อยละ ๑๖.๕ ของสัดส่วนผู้สูงอายุระดับประเทศ จึงทำให้ประชากรวัยแรงงานต้องรับภาระในการดูแลผู้สูงอายุมากขึ้น จากประชากรวัยแรงงาน ๔.๑๖ คน ดูแลผู้สูงอายุ ๑ คน ในปี ๒๕๕๔ เป็นประชากรวัยแรงงาน ๓.๓๑ คน ดูแลผู้สูงอายุ ๑ คน ในปี ๒๕๕๙

๔.๑.๓ ประชากรเมืองโดยรวมเพิ่มขึ้น ปี ๒๕๕๔ มีประชากรเมืองจำนวน ๔.๓๒ ล้านคน หรือร้อยละ ๒๐.๐ ของประชากรทั้งภาค เพิ่มขึ้นเป็น ๔.๔๕ ล้านคน หรือร้อยละ ๒๐.๓ ของประชากรทั้งภาค ในปี ๒๕๕๙ โดยจังหวัดมหาสารคามมีอัตราการเพิ่มของประชากรเมืองมากที่สุด ร้อยละ ๑๘.๐ รองลงมา ได้แก่ จังหวัดขอนแก่น ร้อยเอ็ด และอุบลราชธานี มีอัตราการเพิ่มของประชากรเมืองร้อยละ ๑๔.๙ ๘.๒ และ ๖.๖ ตามลำดับ ซึ่งส่วนใหญ่เป็นเมืองศูนย์กลางความเจริญของภาคทั้งด้านเศรษฐกิจ และการศึกษา จึงทำให้ประชากรอพยพเข้าไปทำงานและอาศัยจำนวนมาก

๔.๒ แรงงาน

แรงงานส่วนใหญ่มีความรู้ระดับประถมศึกษา แรงงานระดับอาชีวะมีสัดส่วนน้อยมาก ในปี ๒๕๕๙ มีกำลังแรงงาน ๙.๖๙ ล้านคน ส่วนใหญ่อยู่ในภาคเกษตร ร้อยละ ๔๙.๙ ของกำลังแรงงานของภาค จำนวนแรงงานที่มีความรู้ระดับประถมลดลง จากร้อยละ ๕๘.๑ ในปี ๒๕๕๔ เป็นร้อยละ ๕๗.๐ ในปี ๒๕๕๙ มีความรู้ระดับมัธยมต้น เพิ่มขึ้นจากร้อยละ ๑๕.๔ ในปี ๒๕๕๔ แรงงานระดับอาชีวะมีแนวโน้มลดลงจากร้อยละ ๒.๔ ในปี ๒๕๕๔ เป็นร้อยละ ๒.๑ ในปี ๒๕๕๙ ระดับอุดมศึกษา ลดลงจากร้อยละ ๑๒.๓ ในปี ๒๕๕๔ เป็นร้อยละ ๙.๗ ในปี ๒๕๕๙ ทำให้ผลิตภาพแรงงานต่ำ

๔.๓ การศึกษา

๔.๓.๑ สถาบันการศึกษามีทุกระดับ โดยระดับอุดมศึกษามี ๕๓ แห่ง ครอบคลุมเกือบทุกจังหวัด แยกเป็นมหาวิทยาลัยของรัฐ ๓๖ แห่ง เอกชน ๑๐ แห่ง และสถาบันวิทยาลัยชุมชน ๗ แห่ง ในจำนวนนี้เป็นสถาบันวิจัย ๑๒ แห่ง ซึ่งมากที่สุดในประเทศ

๔.๓.๒ จำนวนปีการศึกษาเฉลี่ยของประชากรต่ำกว่าค่าเฉลี่ยประเทศ ในปี ๒๕๕๙ ประชากรมีจำนวนปีการศึกษาเฉลี่ย ๘.๕ ปี ซึ่งต่ำกว่าระดับประเทศที่มีปีการศึกษาเฉลี่ย ๙.๔ ปี โดยจังหวัดขอนแก่น มีจำนวนปีการศึกษาเฉลี่ยสูงสุด ๙.๑ ปี รองลงมา ได้แก่ จังหวัดนครราชสีมา อีตราธานี และมหาสารคาม ๘.๙ ๘.๘ และ ๘.๘ ปี ตามลำดับ ขณะที่จังหวัดเลยและสกลนคร มีจำนวนปีการศึกษาเฉลี่ยต่ำสุด ๗.๙ ปี

๔.๓.๓ ผลสัมฤทธิ์ทางการศึกษาอยู่ในเกณฑ์ต่ำ โดยผลการสอบ O-NET ชั้น ม.๓ (๕ วิชาหลัก) ในปีการศึกษา ๒๕๕๔ มีคะแนนเฉลี่ยร้อยละ ๓๗.๒ ลดลงเป็นร้อยละ ๓๖.๔ ในปี ๒๕๕๙ ซึ่งยังต่ำกว่าเกณฑ์ค่าเฉลี่ยร้อยละ ๕๐ ในทุกวิชา เมื่อพิจารณาในรายวิชาปี ๒๕๕๙ พบว่า วิชาคณิตศาสตร์มีคะแนนเฉลี่ยต่ำสุด ร้อยละ ๒๗.๐ และวิชาสังคมศึกษามีคะแนนเฉลี่ยสูงสุดร้อยละ ๔๗.๓ รองลงมา ได้แก่ วิชาภาษาไทย

วิทยาศาสตร์ และภาษาอังกฤษ ๔๔.๗ ๓๓.๗ และ ๒๙.๓ ตามลำดับ สาเหตุสำคัญส่วนหนึ่งมาจาก ความพร้อมทางเข้ารับปัญญาของเด็กวัยเรียนที่เป็นผลกระทบจากปัญหาภาวะโภชนาการของแม่และเด็ก

๔.๔ สาธารณสุข

๔.๔.๑ มีสถานบริการสาธารณสุขให้บริการครอบคลุมทั่วถึงทุกพื้นที่ มีจำนวนโรงพยาบาลรัฐบาล จำนวน ๓๒๔ แห่ง แยกเป็น โรงพยาบาลชุมชน (รพช.) ๒๙๓ แห่ง โรงพยาบาลทั่วไป (รพท.) ๒๔ แห่ง โรงพยาบาลศูนย์ (รพศ.) ๗ แห่ง และโรงพยาบาลส่งเสริมสุขภาพตำบล (รพ.สต.) จำนวน ๓,๔๗๑ แห่ง

๔.๔.๒ บริการสาธารณสุขมีการพัฒนาดีขึ้นเป็นลำดับและมีแพทย์เฉพาะทางที่เชี่ยวชาญ ด้านโรคประจำถิ่น โดยสัดส่วนแพทย์ต่อประชากรมีแนวโน้มดีขึ้น จากแพทย์ ๑ คนต่อประชากร ๔,๓๓๒ คน ในปี ๒๕๕๔ เป็น ๓,๒๐๗ คน ในปี ๒๕๕๘ และมีแพทย์เฉพาะทางที่เชี่ยวชาญด้านการรักษาโรคไต โรคหัวใจ มะเร็งท่อน้ำดี และการผ่าตัดนิ่วในถุงน้ำดี อย่างไรก็ตามบุคลากรทางการแพทย์ยังคงกระจุกตัวอยู่ในเมืองหลักของภาคจังหวัดที่มีสัดส่วนแพทย์ต่อประชากรมาก ได้แก่ จังหวัดอุบลราชธานี นครราชสีมา และขอนแก่น จำนวน ๒,๙๖๐ ๒,๘๑๔ และ ๑,๒๖๕ คน ตามลำดับ

๔.๔.๓ ยังมีปัญหาความชุกของโรคพยาธิใบไม้ตับมากที่สุดในประเทศและมีแนวโน้มเพิ่มสูง ซึ่งมีความสัมพันธ์กับการเกิดมะเร็งท่อน้ำดี อัตราของผู้ป่วยด้วยโรคมะเร็งท่อน้ำดีในภาคเพิ่มขึ้น จาก ๘๔.๕ ต่อประชากรแสนคน ในปี ๒๕๕๔ เป็น ๑๐๐.๙ ต่อประชากรแสนต่อคน ในปี ๒๕๕๘ โดยจังหวัดขอนแก่น มีอัตราของผู้ป่วยด้วยโรคมะเร็งท่อน้ำดีสูงสุด ๑๗๙.๒ ต่อประชากรแสนคน รองลงมา ได้แก่ จังหวัดร้อยเอ็ด และอุดรธานี ๑๖๗.๘ และ ๑๕๖.๕ ต่อประชากรแสนคน ตามลำดับ ทั้งนี้มีสาเหตุมาจากค่านิยมคางมาเชื่อและพฤติกรรมการบริโภคอาหารจากปลาน้ำจืดมีเกล็ดแบบดิบๆ หรือสุกๆดิบๆ ที่มีตัวอ่อนพยาธิใบไม้ตับ อาศัยอยู่

๔.๔.๔ มีปัญหาภาวะทุพโภชนาการที่ส่งผลกระทบต่อความพร้อมทางเขาวปัญญาวัยเด็ก โดยค่าเฉลี่ยเขาวปัญญา (IQ) ของเด็กนักเรียนชั้นประถมศึกษาปีที่ ๑ มีแนวโน้มลดลงและต่ำกว่าระดับค่าเฉลี่ยของประเทศ ปี ๒๕๕๙ มีค่าเฉลี่ยเขาวปัญญาที่ระดับ ๙๔.๕ ลดลงจากระดับ ๙๖.๐ ในปี ๒๕๕๔ และต่ำกว่าที่มีระดับประเทศที่มีค่าเฉลี่ย ๙๘.๒ โดยจังหวัดที่มีค่าเฉลี่ยเขาวปัญญาต่ำสุด ๓ อันดับแรกของภาค ได้แก่ จังหวัดอุบลราชธานี อานาจเจริญ และมุกดาหาร มีค่าเฉลี่ยเขาวปัญญา ๘๗.๗ ๙๐.๘ และ ๙๑.๓ ตามลำดับ อันเนื่องมาจากปัญหาโภชนาการของแม่และเด็ก

๔.๕ สัดส่วนคนจน

สัดส่วนคนจนลดลงมาก แต่ยังคงสูงที่สุดเมื่อเทียบกับภาคอื่น การกระจายรายได้มีแนวโน้มดีขึ้น สัดส่วนคนจนของภาคลดลงจากร้อยละ ๑๘.๑ ในปี ๒๕๕๔ เป็นร้อยละ ๑๐.๓ ในปี ๒๕๕๘ สูงกว่าสัดส่วนคนจนของประเทศที่มีอัตราร้อยละ ๗.๒ โดยจังหวัดบุรีรัมย์ มีสัดส่วนคนจนสูงสุด ร้อยละ ๒๓.๓ รองลงมา ได้แก่ จังหวัดกาฬสินธุ์ ร้อยละ ๑๗.๘ และจังหวัดยโสธร ร้อยละ ๑๗.๓ ส่วนการกระจายรายได้ของภาคมีแนวโน้มดีขึ้น โดยสัมประสิทธิ์การกระจายรายได้ปรับจาก ๐.๔๖ ในปี ๒๕๕๔ เป็น ๐.๔๓ ในปี ๒๕๕๘

๕. ทรัพยากรธรรมชาติ สิ่งแวดล้อม และภัยพิบัติ

๕.๑ สถานการณ์ด้านทรัพยากรธรรมชาติและสิ่งแวดล้อม

๕.๑.๑ ทรัพยากรป่าไม้มีแนวโน้มลดลง ในปี ๒๕๕๙ ภาคตะวันออกเฉียงเหนือมีพื้นที่ป่าไม้จำนวน ๑๕.๖๕ ล้านไร่ คิดเป็นร้อยละ ๑๔.๘ ของพื้นที่ภาค หรือร้อยละ ๑๕.๓ ของพื้นที่ป่าไม้ทั่วประเทศ ในช่วงปี ๒๕๕๕-๒๕๕๙ มีอัตราการเปลี่ยนแปลงของพื้นที่ป่าไม้ของภาคลดลงเฉลี่ยร้อยละ ๐.๓ โดยจังหวัด ที่มีพื้นที่ป่าไม้ต่อพื้นที่จังหวัดมากที่สุดได้แก่ จังหวัดมุกดาหาร รองลงมาคือจังหวัดเลย จังหวัดชัยภูมิ และจังหวัดอุบลราชธานี ทั้งนี้เนื่องจากการบุกรุกพื้นที่ป่าไม้เพื่อการเกษตรที่เพิ่มมากขึ้น

๕.๑.๒ ปริมาณการกักเก็บในเขื่อนขนาดใหญ่มีแนวโน้มลดลง ซึ่งภาคตะวันออกเฉียงเหนือ มีปริมาณน้ำท่ารายปี ๕๕,๑๕๘ ล้านลูกบาศก์เมตรต่อปี มีอ่างเก็บน้ำขนาดใหญ่ ๑๒ แห่ง ความจุในการกักเก็บน้ำ ๘,๓๖๘ ล้านลูกบาศก์เมตร หรือร้อยละ ๑๕.๒ ของปริมาณน้ำท่ารายปี และมีอัตราการเปลี่ยนแปลงปริมาณน้ำ

ในอ่างเก็บน้ำขนาดใหญ่ลดลงเฉลี่ยร้อยละ ๒.๕ ในช่วงปี ๒๕๕๕-๒๕๕๙ โดยในปี ๒๕๕๙ อ่างเก็บน้ำขนาดใหญ่ของภาค มีปริมาณการกักเก็บเพียง ๓,๗๗๕ ล้านลูกบาศก์เมตร หรือร้อยละ ๔๕.๑ ของความจุทั้งหมด ซึ่งลดลงจากปี ๒๕๕๕ จำนวน ๓,๓๔๕ ล้านลูกบาศก์เมตร หรือคิดเป็นร้อยละ ๘๘.๖ จำเป็นต้องบริหารจัดการให้เพียงพอต่อความต้องการใช้น้ำเพิ่มขึ้นตามจำนวนประชากร การขยายตัวของเมืองและการขยายพื้นที่การเกษตร

๕.๑.๓ คุณภาพแหล่งน้ำมีแนวโน้มเสื่อมโทรมลง โดยเฉพาะลำตะคองตอนล่าง จากการสำรวจแหล่งน้ำสำคัญๆ ๑๑ แห่ง ได้แก่ ลำน้ำชี ลำปาว ลำน้ำมูล น้ำอูน น้ำสงคราม ลำชี ลำเสียว ลำน้ำเลย น้ำพอง ลำตะคอง (บนและล่าง) และแหล่งน้ำขนาดใหญ่ ๑ แห่ง คือ หนองหาร มีแนวโน้มเสื่อมโทรมลง โดยปี ๒๕๕๔ แหล่งน้ำอยู่ในเกณฑ์ดี จำนวน ๘ แห่ง คิดเป็นร้อยละ ๖๖.๗ แหล่งน้ำอยู่ในเกณฑ์พอใช้ จำนวน ๓ แห่ง คิดเป็นร้อยละ ๒๕.๐ ส่วนปี ๒๕๕๘ แหล่งน้ำอยู่ในเกณฑ์ดีเหลือเพียง ๖ แห่ง คิดเป็นร้อยละ ๕๐.๐ แหล่งน้ำอยู่ในเกณฑ์พอใช้ จำนวน ๔ แห่ง คิดเป็นร้อยละ ๓๓.๓ โดยแม่น้ำสงครามและหนองหาร มีคุณภาพดี มาโดยตลอด โดยลำตะคองตอนล่างและน้ำพอง มีคุณภาพเสื่อมโทรม โดยปัญหาคุณภาพแหล่งน้ำเสื่อมโทรมเพิ่มขึ้นนับจากปี ๒๕๕๕ เนื่องมาจากน้ำเสียชุมชน หลายพื้นที่ยังไม่มีระบบรวบรวมและบำบัดน้ำเสียก่อนระบายลงสู่แหล่งน้ำธรรมชาติ

๕.๑.๔ ปริมาณขยะมูลฝอยมีแนวโน้มเพิ่มขึ้น โดยในปี ๒๕๕๔ มีปริมาณทั้งสิ้น ๗.๓๐ ล้านตันคิดเป็นร้อยละ ๒๖.๙ ของปริมาณขยะทั้งประเทศเพิ่มขึ้นจากปี ๒๕๕๘ จำนวน ๑.๑๒ ล้านตันหรือเพิ่มขึ้นร้อยละ ๓.๑ ในช่วงปี ๒๕๕๖-๒๕๕๘ จำนวนองค์กรปกครองส่วนท้องถิ่นที่ให้บริการในการเก็บรวบรวมและกำจัดขยะมีจำนวนเพิ่มขึ้นเฉลี่ยร้อยละ ๕.๑ แต่ก็ยังค่อนข้างน้อยเมื่อเทียบกับประเทศคิดเป็นร้อยละ ๓๒.๘ เนื่องจากปี ๒๕๕๗ รัฐบาลได้จัดให้ปัญหาขยะเป็นวาระแห่งชาติซึ่งมีการดำเนินงานเกี่ยวกับปัญหาขยะอย่างเป็นระบบและมีประสิทธิภาพมากขึ้นและองค์กรปกครองส่วนท้องถิ่นให้ความสำคัญกับการกำจัดขยะที่ถูกต้องตามหลักวิชาการเพิ่มขึ้นโดยมีปริมาณขยะที่ถูกกำจัดถูกต้องทั้งประเทศเพิ่มขึ้นจากปี ๒๕๕๘ จำนวน ๐.๑๗ ล้านตันนอกจากนี้ สัดส่วนปริมาณขยะที่ถูกนำไปใช้ประโยชน์เมื่อเทียบกับขยะทั้งหมดของภาคยังคงมีค่อนข้างน้อยมีเพียงร้อยละ ๒๔.๑ เพิ่มขึ้นจากปี ๒๕๕๘ คิดเป็นร้อยละ ๘.๓

๕.๒ สถานการณ์ด้านภัยพิบัติ

๕.๒.๑ การเกิดไฟป่ามีแนวโน้มเพิ่มขึ้น ในช่วงปี ๒๕๕๕-๒๕๕๘ มีจำนวนการเกิดไฟป่าเพิ่มขึ้นเฉลี่ยร้อยละ ๒๔.๔ โดยปี ๒๕๕๔ เกิดไฟไหม้ป่าจำนวน ๑,๕๖๐ ครั้งพื้นที่ถูกไฟไหม้ ๒๖,๗๐๔ ไร่เพิ่มขึ้นจากปี ๒๕๕๕ จำนวน ๗๑๖ ครั้งและจำนวนพื้นที่ป่าถูกไฟไหม้ ๑๖,๕๔๑ ไร่โดยในระหว่างปี ๒๕๕๔-๒๕๕๕ เกิดไฟไหม้ป่าเฉลี่ย ๑,๑๐๖ ครั้งต่อปีคิดเป็นพื้นที่ที่ถูกไฟไหม้เฉลี่ย ๑๕,๓๙๔ ไร่ต่อปีโดยปี ๒๕๕๖ มีจำนวนครั้งที่เกิดไฟไหม้ป่ามากที่สุด ๑,๕๗๔ ครั้ง

๕.๒.๒ พื้นที่ประสบปัญหาอุทกภัยมีแนวโน้มเพิ่มขึ้น โดยเฉพาะในพื้นที่ริมแม่น้ำและพื้นที่ที่มีความเสี่ยงจากน้ำป่าไหลหลากในปี ๒๕๕๗ มีจำนวนหมู่บ้านที่ประสบปัญหาอุทกภัยจำนวน ๕,๑๒๗ หมู่บ้านคิดเป็นร้อยละ ๑๖.๒ ของหมู่บ้านทั้งภาคเพิ่มขึ้นจากปี ๒๕๕๕ ซึ่งมีหมู่บ้านประสบปัญหาอุทกภัยเพียง ๙,๐๐๐ หมู่บ้านหรือร้อยละ ๓.๒ ของหมู่บ้านทั้งภาคส่วนใหญ่เกิดขึ้นในพื้นที่จังหวัดที่มีแม่น้ำสำคัญในภาคไหลผ่านลงสู่แม่น้ำโขงโดยจังหวัดอุบลราชธานียโสธรอำนาจเจริญนครพนมและมุกดาหารเป็นพื้นที่ที่ประสบอุทกภัยมากที่สุดจำนวน ๒,๖๐๓ หมู่บ้าน

๕.๒.๓ ปัญหาภัยแล้งเกิดขึ้นเป็นประจำทุกปี ในปี ๒๕๕๔ มีหมู่บ้านประสบภัยแล้งจำนวน ๒๖,๐๐๔ หมู่บ้านคิดเป็นร้อยละ ๔๒.๔ ของหมู่บ้านทั้งภาคและในปี ๒๕๕๘ หมู่บ้านประสบภัยแล้งจำนวน ๕,๐๑๔ หมู่บ้านคิดเป็นร้อยละ ๑๕.๔ ของหมู่บ้านทั้งภาคเนื่องจากลักษณะทางกายภาพของดินมีความสามารถในการอุ้มน้ำต่ำขาดระบบชลประทานที่ครอบคลุมพื้นที่การเกษตรน้ำใต้ดินไม่เพียงพอในฤดูแล้งบอบดาตาขาด

การบำรุงรักษาการลักลอบตัดไม้ทำลายป่าเพื่อขยายพื้นที่เพาะปลูกจึงทำให้ภาคประมงเลี้ยงเป็นประจำปี โดยเฉพาะบริเวณตอนกลางและตอนล่างของภาค

๓.๒ แผนพัฒนากลุ่มจังหวัด

กลุ่มจังหวัดภาคตะวันออกเฉียงเหนือตอนกลางประกอบด้วย ๔ จังหวัด ได้แก่ จังหวัดกาฬสินธุ์ ขอนแก่นมหาสารคามและจังหวัดร้อยเอ็ดโดยมีจังหวัดขอนแก่นเป็นศูนย์กลางการบริหารงานกลุ่มจังหวัด

-ทิศเหนือ ติดต่อกับจ. เลยหนองบัวลำภูอุดรธานีและจ. สกลนคร

-ทิศใต้ ติดต่อกับจ. ศรีสะเกษสุรินทร์บุรีรัมย์และนครราชสีมา

-ทิศตะวันออก ติดต่อกับจ. มุกดาหารยโสธร

-ทิศตะวันตก ติดต่อกับจ. ชัยภูมิเพชรบูรณ์

กลุ่มจังหวัดภาคตะวันออกเฉียงเหนือตอนกลางได้กำหนดเป้าหมายการพัฒนาในกลุ่มจังหวัดในห้วงระยะเวลา พ.ศ. ๒๕๖๑ – ๒๕๖๔ เพื่อใช้เป็นกรอบแนวทางการพัฒนาในกลุ่มจังหวัดภายใต้ผลการวิเคราะห์สภาพแวดล้อมศักยภาพบริบทของการพัฒนาที่ผ่านมาและในอนาคตรวมทั้งสภาพของปัญหาและความต้องการของประชาชนโดยมียุทธศาสตร์การพัฒนากลุ่มจังหวัดภาคตะวันออกเฉียงเหนือตอนกลางดังนี้

“ ศูนย์กลางอุตสาหกรรมแปรรูปสินค้าเกษตรเชื่อมโยงการบริการการท่องเที่ยวและโลจิสติกส์สู่อนุภูมิภาคผู้นำโขง ”

ตัวชี้วัดความสำเร็จตามเป้าหมายการพัฒนาในกลุ่มจังหวัด

๑) ร้อยละที่เพิ่มขึ้นของผลิตภัณฑ์มวลรวมกลุ่มจังหวัด

๒) ร้อยละที่เพิ่มขึ้นของรายได้การท่องเที่ยวของกลุ่มจังหวัด

ประเด็นการพัฒนา

กลุ่มจังหวัดภาคตะวันออกเฉียงเหนือตอนกลางได้กำหนดประเด็นการพัฒนาวัตถุประสงค์เป้าหมายตัวชี้วัดและแนวทางการพัฒนาเพื่อบรรลุเป้าหมายการพัฒนารวม ๓ ประเด็นการพัฒนารายละเอียดดังนี้

ประเด็นการพัฒนาที่ ๑ การพัฒนาศักยภาพการผลิตการเกษตรและอุตสาหกรรมแปรรูปการเกษตรที่เป็นมิตรต่อสิ่งแวดล้อม

๑) วัตถุประสงค์

๑.๑) เพิ่มคุณภาพผลผลิตทางการเกษตรให้ได้มาตรฐาน

๑.๒) พัฒนาคูณภาพผลิตภัณฑ์แปรรูปการเกษตร

๒) เป้าหมายและตัวชี้วัด

๒.๑) ผลิตภัณฑ์มวลรวมภาคการเกษตรที่เพิ่มขึ้นร้อยละ ๒

๒.๒) ผลิตภัณฑ์มวลรวมภาคการอุตสาหกรรมที่เพิ่มขึ้นร้อยละ ๕

๒.๓) จำนวนแปลง / ฟาร์มที่ได้รับการรับรอง GAP ที่เพิ่มขึ้นร้อยละ ๕

๓) แนวทางการพัฒนา

๓.๑) เพิ่มประสิทธิภาพและมาตรฐานการผลิต

๓.๒) พัฒนาและสร้างมูลค่าเพิ่มสินค้าพืชเศรษฐกิจหลัก

๓.๓) เพิ่มประสิทธิภาพการบริหารจัดการน้ำ

๓.๔) พัฒนาตลาดสินค้าเกษตร

ประเด็นการพัฒนาที่ ๒ การพัฒนาขีดความสามารถทางการแข่งขันด้านการค้าการบริการและโลจิสติกส์

๑) วัตถุประสงค์

- ๑.๑) เพิ่มมูลค่าการค้าและการบริการกลุ่มจังหวัด
- ๑.๒) เพิ่มผลิตภาพแรงงานในกลุ่มจังหวัด

๒) เป้าหมายและตัวชี้วัด

- ๒.๑) ผลิตภัณฑัวมวลรวมภาคการค้าและบริการกลุ่มจังหวัดที่เพิ่มขึ้นร้อยละ ๕
- ๒.๒) ผลิตภาพแรงงานที่เพิ่มขึ้นร้อยละ ๕

๓) แนวทางการพัฒนา

- ๓.๑) พัฒนาศักยภาพ SMEs และเครือข่ายผู้ประกอบการ
- ๓.๒) พัฒนาและเชื่อมโยงโครงข่ายคมนาคมเพื่อเพิ่มประสิทธิภาพระบบโลจิสติกส์
- ๓.๓) พัฒนาคุณภาพฝีมือแรงงานและเพิ่มทักษะแก่ผู้ประกอบการ
- ๓.๔) พัฒนาระบบการตลาดผลิตภัณฑัวมวลจังหวัด

ประเด็นการพัฒนาที่ ๓ การเพิ่มศักยภาพการท่องเที่ยวอย่างครบวงจร

๑) วัตถุประสงค์

เพิ่มรายได้จากการท่องเที่ยวและผลิตภัณฑัวมวลที่เกี่ยวข้องเพิ่มขึ้น

๒) เป้าหมายและตัวชี้วัด

- ๒.๑) รายได้จากการท่องเที่ยวกลุ่มจังหวัดที่เพิ่มขึ้นร้อยละ ๕
- ๒.๒) มูลค่าการค้าขายผลิตภัณฑัวมวลใหม่ที่เพิ่มขึ้นร้อยละ ๗

๓) แนวทางการพัฒนา

- ๓.๑) พัฒนาศักยภาพแหล่งท่องเที่ยวและเชื่อมโยงกับผลิตภัณฑัวมวลชุมชน
- ๓.๒) พัฒนาเครือข่ายอุตสาหกรรมการท่องเที่ยวและบริการ
- ๓.๓) ส่งเสริมกิจกรรมและประชาสัมพันธ์การท่องเที่ยวกลุ่มจังหวัด
- ๓.๔) พัฒนาและยกระดับใหม่ให้เป็นศูนย์กลางแฟชั่นผ้าไหมในภูมิภาค

๓.๓ แผนพัฒนาจังหวัด

แผนพัฒนาจังหวัดขอนแก่น พ.ศ. ๒๕๖๑ - ๒๕๖๕

(ฉบับทบทวน พ.ศ. ๒๕๖๓)

เป้าหมายการพัฒนา “มหานครน่าอยู่อย่างยั่งยืนสำหรับคนทุกกลุ่มในสังคม”

พันธกิจ

- ๑. พัฒนาให้เป็นเมืองน่าอยู่อย่างยั่งยืนสำหรับคนทุกกลุ่มในสังคม
- ๒. พัฒนาขีดความสามารถทางการแข่งขันเพื่อยกระดับมาตรฐานสินค้าและบริการให้ตรงกับความต้องการของตลาดและเชื่อมโยงกับอนุภูมิภาคลุ่มน้ำโขง
- ๓. ส่งเสริมการพัฒนาด้านนวัตกรรมและเทคโนโลยีสู่การเป็น Smart City และ MICE City

ตัวชี้วัดความสำเร็จตามเป้าหมายการพัฒนาจังหวัด

- ๑. อัตราการขยายตัวมูลค่าผลิตภัณฑัวมวลรวมจังหวัดเพิ่มขึ้นร้อยละ ๓
- ๒. พัฒนาเมืองศูนย์กลางของจังหวัดให้เป็นเมืองน่าอยู่
- ๓. ยกระดับคุณภาพชีวิตของประชาชนและสร้างความมั่นคงทางสังคม
- ๔. อนุรักษ์ฟื้นฟูทรัพยากรธรรมชาติและสิ่งแวดล้อมและเสริมสร้างความเข้มแข็งในการบริหารจัดการอย่างยั่งยืน

ประเด็นการพัฒนา / แนวทาง / ตัวชี้วัด

ประเด็นการพัฒนาที่ ๑ การยกระดับการพัฒนาเศรษฐกิจเพื่อเพิ่มขีดความสามารถทางการแข่งขันและเชื่อมโยงโอกาสจากประเทศอนุภูมิภาคลุ่มน้ำโขง

แนวทางการพัฒนา

- ๑.๑ ส่งเสริมการผลิตและสร้างมูลค่าเพิ่มภาคการเกษตร -แผนงาน
- ๑.๒ เพิ่มขีดความสามารถทางการแข่งขันของสินค้า OTOP และ SMEs
- ๑.๓ เพิ่มขีดความสามารถการค้าการลงทุนการบริการและการท่องเที่ยว
- ๑.๔ พัฒนาโครงสร้างพื้นฐานเพื่อยกระดับการพัฒนาด้านเศรษฐกิจ

ตัวชี้วัดประเด็นการพัฒนา

-มูลค่าสินค้าเกษตรเพิ่มขึ้น

ข้าวเพิ่มขึ้นร้อยละ ๕ ต่อปี

มันสำปะหลังเพิ่มขึ้นร้อยละ ๕ ต่อปี

อ้อยเพิ่มขึ้นร้อยละ ๓ ต่อปี

-รายได้ครัวเรือนเกษตรกรเพิ่มขึ้นร้อยละ ๓ ต่อปี

-รายได้จากการจำหน่ายสินค้า OTOP เพิ่มขึ้นเฉลี่ยร้อยละ ๒๘.๕ (ระหว่างปี ๒๕๖๑ - ๒๕๖๔)

-รายได้จากการท่องเที่ยวเพิ่มขึ้น ร้อยละ ๖

ประเด็นการพัฒนาที่ ๒

 การพัฒนาคุณภาพคนและสังคม

แนวทางการพัฒนา

๒.๑ สร้างความมั่นคงของชีวิตและสังคมอยู่เย็นเป็นสุข

๒.๒ ส่งเสริมสังคมแห่งการเรียนรู้ตลอดชีวิต

๒.๓ พัฒนาระบบด้านสุขภาพ

ตัวชี้วัดประเด็นการพัฒนา

- สัดส่วนของผู้มีอายุสูงกว่าอายุเฉลี่ยของจังหวัด (๗๔ ปี) เพิ่มขึ้นร้อยละ ๓

-คนในครัวเรือนมีรายได้เฉลี่ยผ่านเกณฑ์จปฐ. เพิ่มร้อยละ ๐.๕ ต่อปี

-ผลการทดสอบทางการศึกษาระดับชาติในระดับชั้นสูงสุดของทุกสังกัดเพิ่มขึ้นร้อยละ ๓ ต่อปี

- สัดส่วนผู้สูงอายุได้รับการดูแลจากครอบครัวชุมชนภาครัฐหรือภาคเอกชนร้อยละ ๑๐๐

ประเด็นการพัฒนาที่ ๓ การบริหารจัดการทรัพยากรธรรมชาติและสิ่งแวดล้อมเพื่อพัฒนาอย่างยั่งยืน

แนวทางการพัฒนา

๓.๑ บริหารจัดการน้ำแบบบูรณาการอย่างยั่งยืน

๓.๒ สร้างสังคมและเมืองที่เป็นมิตรกับสิ่งแวดล้อม

๓.๓ การป้องกันการลดผลกระทบและการปรับตัวเพื่อรับมือภัยพิบัติทางธรรมชาติและการเปลี่ยนแปลงสภาพภูมิอากาศ

๓.๔ อนุรักษ์และฟื้นฟูทรัพยากรธรรมชาติแบบมีส่วนร่วมอย่างยั่งยืน

ตัวชี้วัดประเด็นการพัฒนา

- พื้นที่ชลประทานเพิ่มขึ้น ๑๕,๐๐๐ ไร่ต่อปี

- ขยะมูลฝอยชุมชนและของเสียอันตรายชุมชนได้รับการจัดการอย่างถูกต้องเฉลี่ยร้อยละ ๗๔.๒๒ (ระหว่างปี ๒๕๖๑ - ๒๕๖๔)

-คุณภาพน้ำอยู่ในเกณฑ์ร้อยละ ๗๗

-จำนวนพื้นที่สีเขียวเพิ่มขึ้น ๔,๒๐๐ ไร่ ต่อปี
ประเด็นการพัฒนาที่ ๔ การเสริมสร้างความมั่นคงและความปลอดภัยในชีวิตและทรัพย์สิน
แนวทางการพัฒนา

- ๔.๑ ป้องกันและแก้ไขปัญหาคriminalภัยทางถนน
- ๔.๒ การป้องกันและลดการสูญเสียจากสาธารณภัยและภัยพิบัติ
- ๔.๓ รักษาความมั่นคงและความสงบเรียบร้อยภายใน
- ๔.๔ การปกป้องและเทิดทูลสถาบันพระมหากษัตริย์
- ๔.๕ ป้องกันปราบปรามและบำบัดรักษาผู้ติดยาเสพติด

ตัวชี้วัดประเด็นการพัฒนา

- อัตราการเสียชีวิตจากอุบัติเหตุจราจรทางบกลดลงร้อยละ ๕ ต่อปี
- ร้อยละการจับกุมคดีความผิดเกี่ยวกับชีวิตร่างกายและเพศไม่น้อยกว่าร้อยละ (ตามเป้าหมายที่กำหนด) ของคดีที่รับแจ้ง
- ร้อยละการจับกุมคดีความผิดเกี่ยวกับทรัพย์สินไม่น้อยกว่าร้อยละ (ตามเป้าหมายที่กำหนด) ของคดีที่รับแจ้ง
- การป้องกันและปราบปรามยาเสพติด-จำนวนหมู่บ้านสีขาวเพิ่มขึ้นร้อยละ ๒-จำนวนหมู่บ้านสีแดงลดลงร้อยละ ๐.๕

ประเด็นการพัฒนาที่ ๕ การส่งเสริมและพัฒนาศักยภาพด้านการเป็นเมืองอัจฉริยะ (Smart City) และเมืองแห่งการประชุมสัมมนา (Meetings, Incentive Travel, Conventions, Exhibitions: MICE City)

แนวทางการพัฒนา

- ๕.๑ การส่งเสริมและพัฒนาศักยภาพด้าน Smart City ครอบคลุม ๕ ด้านตามแผน Khonkaen Smart City ๒๐๒๔ เพื่อเป็นเมืองศูนย์กลางทางเศรษฐกิจ
- ๕.๒ การส่งเสริมนวัตกรรมการใช้เทคโนโลยีและดิจิทัลเพื่อการพัฒนา
- ๕.๓ การส่งเสริมและพัฒนาศักยภาพด้าน MICE City

ตัวชี้วัดประเด็นการพัฒนา

- จำนวนงาน MICE ที่เกิดขึ้นในจังหวัดขอนแก่น ๑๐ งานต่อปี
- จำนวนสถานที่ที่ได้รับการรับรองมาตรฐานสถานที่จัดงานประเทศไทยหรือ Thailand MICE Venue Standard (TMVS) เพิ่มขึ้น ๓ แห่งต่อปี
- ระดับความสำเร็จในการขับเคลื่อนแผน Khonkaen Smart city ๒๐๒๔ ไปสู่การปฏิบัติ

ยุทธศาสตร์การพัฒนาขององค์กรปกครองส่วนท้องถิ่นในเขตจังหวัด

วิสัยทัศน์ “ขอนแก่นเมืองน่าอยู่ชุมชนเข้มแข็งเป็นศูนย์กลางการเรียนรู้และเมืองหลักเศรษฐกิจของภาคตะวันออกเฉียงเหนือ”

ประเด็นยุทธศาสตร์

ยุทธศาสตร์ที่ ๑ การพัฒนาเมืองและชุมชน

แนวทางการพัฒนา

- ๑.๑ พัฒนาระบบสาธารณูปโภคสาธารณูปการชุมชนเมืองและชนบทอย่างทั่วถึงและเป็นระบบ
- ๑.๒ พัฒนาเพิ่มประสิทธิภาพระบบเครือข่ายการป้องกันและบรรเทาสาธารณภัยในท้องถิ่นให้มีประสิทธิภาพได้มาตรฐาน

๑.๓ พัฒนาส่งเสริมและสนับสนุนระบบการรักษาความปลอดภัยในเขตเมืองและชุมชนแบบมีส่วนร่วม

๑.๔ ส่งเสริมสนับสนุนการป้องกันและแก้ไขปัญหาเสพติดและอบายมุขอย่างเป็นระบบครบวงจร

๑.๕ สร้างวินัยประชาชนและความร่วมมือในการดูแลความเป็นระเบียบชุมชนการจราจรและการลดอุบัติเหตุ

ยุทธศาสตร์ที่ ๒ การพัฒนาโครงสร้างพื้นฐาน

แนวทางพัฒนา

๒.๑ พัฒนาโครงสร้างพื้นฐานเส้นทางคมนาคมขนส่งให้ได้มาตรฐานและทั่วถึง

๒.๒ พัฒนาระบบการให้บริการขนส่งมวลชนให้ได้มาตรฐาน สะอาด สะอาด และปลอดภัย

๒.๓ พัฒนาจังหวัดเพื่อรองรับการเปลี่ยนแปลงในการเข้าสู่ประชาคมเศรษฐกิจอาเซียนและเป็นศูนย์กลางการพัฒนาในด้านต่างๆอย่างสมดุล

๒.๔ พัฒนาพื้นที่สีเขียวและปรับปรุงภูมิทัศน์ที่สวยงามเหมาะสม

๒.๕ สนับสนุนชุมชนหน่วยงานผู้ประกอบการในการพัฒนาระบบสุขภาพและรักษาความสะอาดของครอบครัวชุมชน (ถังดักไขมันถังประดิษฐ์ตลาดทางระบายการกำจัดของเสีย)

ยุทธศาสตร์ที่ ๓ การพัฒนาการศึกษาและศักยภาพพลเมือง

แนวทางพัฒนา

๓.๑ ส่งเสริมและพัฒนาคุณภาพการศึกษาขั้นพื้นฐานในระบบให้ได้มาตรฐานและสนับสนุนให้ผู้เรียนได้รับการพัฒนาเต็มศักยภาพ

๓.๒ เพิ่มโอกาสทางการศึกษานอกระบบและการศึกษาตามอัธยาศัยสำหรับประชาชนทุกเพศวัยอย่างทั่วถึงและมีคุณภาพ

๓.๓ พัฒนาส่งเสริมและสนับสนุนการกีฬาขั้นพื้นฐานสู่ความเป็นเลิศและมุ่งสู่กีฬามืออาชีพและการกีฬา / นันทนาการเพื่อออกกำลังกาย

๓.๔ ส่งเสริมสนับสนุนและการพัฒนาการประกอบอาชีพ / ทักษะฝีมือที่เหมาะสมตรงกับศักยภาพของประชาชน

๓.๕ ส่งเสริมและปลูกฝังค่านิยมหลัก ๑๒ ประการ

๓.๖ เพิ่มพื้นที่สร้างสรรค์แก่เด็กและเยาวชนกิจกรรมจิตอาสาเพื่อการใช้ทักษะชีวิตที่ดีเห็นคุณค่าตนเองและสังคม

๓.๗ ส่งเสริมกระบวนการพัฒนาประชาธิปไตยในชุมชนท้องถิ่นและยกระดับทักษะประชาชนในการเป็นผู้นำการเปลี่ยนแปลง

ยุทธศาสตร์ที่ ๔ การบริหารจัดการทรัพยากรธรรมชาติและสิ่งแวดล้อมเพื่อการพัฒนาอย่างยั่งยืน

แนวทางการพัฒนา

๔.๑ บริหารจัดการอนุรักษ์ฟื้นฟูทรัพยากรธรรมชาติและสิ่งแวดล้อมแบบบูรณาการและยั่งยืน

๔.๒ อนุรักษ์ฟื้นฟูและเพิ่มพื้นที่ป่าชุมชนและป่าต้นน้ำลำธารให้เกิดความอุดมสมบูรณ์

๔.๓ พัฒนาฟื้นฟูแหล่งน้ำแหล่งน้ำใต้ดินและการบริหารจัดการน้ำอย่างเป็นระบบและมีประสิทธิภาพโดยประชาชนมีส่วนร่วม

๔.๔ เพิ่มประสิทธิภาพการจัดการขยะชุมชนสิ่งปฏิกูลและน้ำเสีย

๔.๕ สร้างสังคมและพลเมืองที่เป็นมิตรกับสิ่งแวดล้อม

๔.๖ ส่งเสริมการใช้พลังงานทางเลือกโซลาร์ฟาร์ม

๔.๗ พัฒนาด้านแบบกิจกรรม / สาธิตแนวทางการใช้พลังงานทางเลือกในอปท. ตามศักยภาพ

๔.๘ ส่งเสริมศักยภาพและสนับสนุนการปฏิบัติงานของทสม.

ยุทธศาสตร์ที่ ๕ การพัฒนาการเกษตรยั่งยืน

แนวทางการพัฒนา

- ๕.๑ พัฒนาส่งเสริมการเกษตรตามหลักปรัชญาเศรษฐกิจพอเพียง
- ๕.๒ เพิ่มประสิทธิภาพการผลิตและสร้างมูลค่าเพิ่มให้ภาคเกษตร
- ๕.๓ ยกระดับคุณภาพการผลิตพืชอาหารที่ปลอดภัย (Food Safety) และสนับสนุนการเกษตรอินทรีย์เพื่อภาวะสุขภาพ
- ๕.๔ สนับสนุนการพัฒนา รูปแบบการถ่ายทอดเทคโนโลยีการเกษตรที่เหมาะสมและนวัตกรรมในพื้นที่
- ๕.๕ ส่งเสริมการพัฒนาแหล่งเรียนรู้และต้นแบบเศรษฐกิจพอเพียงที่สอดคล้องกับพื้นที่
- ๕.๖ พัฒนาโครงสร้างพื้นฐานเส้นทางคมนาคมขนส่งสู่แหล่งเกษตร

ยุทธศาสตร์ที่ ๕ การเสริมสร้างสุขภาวะ

แนวทางการพัฒนา

- ๖.๑ พัฒนาระบบบริการด้านสาธารณสุขให้มีคุณภาพและเข้าถึงได้อย่างทั่วถึงเท่าเทียมในระดับปฐมภูมิ
- ๖.๒ พัฒนาระบบบริการทางสังคมให้มีคุณภาพและเข้าถึงได้อย่างทั่วถึงเท่าเทียม
- ๖.๓ สนับสนุนการฟื้นฟูการแพทย์แผนไทยและแพทย์ทางเลือกตามความเหมาะสมและเชื่อมโยงกับการดูแลสุขภาพ
- ๖.๔ สนับสนุนการปฏิบัติงานของอาสาสมัครสาธารณสุขมูลฐาน (อสม), ทสม. และพัฒนารูปแบบการบริการประชาชน
- ๖.๕ เฝ้าระวังป้องกันโรคติดต่อโรคอุบัติใหม่และการเผยแพร่ระบาดในพื้นที่และพัฒนาระบบการส่งต่อร่วมกับหน่วยบริการที่มีคุณภาพ

ยุทธศาสตร์ที่ ๗ การสร้างเสริมทุนทางสังคมให้เข้มแข็งและพัฒนาเศรษฐกิจชุมชนเพื่อการ แข่งขันภายใต้หลักปรัชญาเศรษฐกิจพอเพียง

แนวทางการพัฒนา

- ๗.๑ เสริมสร้างค่านิยมคุณธรรมจริยธรรมจิตสาธารณะและวัฒนธรรมที่ยั่งยืนแก่เด็กและเยาวชน
- ๗.๒ อนุรักษ์สืบสานทำนุบำรุงศาสนา ศิลปวัฒนธรรมขนบธรรมเนียมประเพณีและภูมิปัญญาท้องถิ่น
- ๗.๓ พัฒนาและส่งเสริมเครือข่ายวิสาหกิจชุมชนให้เข้มแข็งและสามารถแข่งขันได้
- ๗.๔ พัฒนาส่งเสริมการพาณิชย์การลงทุนและการท่องเที่ยว
- ๗.๕ ส่งเสริมสนับสนุนกระบวนการเรียนรู้และการนำหลักปรัชญาเศรษฐกิจพอเพียงไปใช้ในการประกอบอาชีพและการดำรงชีพ

ยุทธศาสตร์ที่ ๘ การพัฒนาการบริหารภาครัฐภายใต้หลักธรรมาภิบาล

แนวทางการพัฒนา

- ๘.๑ ส่งเสริมการกระจายอำนาจให้แก่ภาคประชาชน
- ๘.๒ ส่งเสริมสนับสนุนและพัฒนาระบบเทคโนโลยีสารสนเทศและนวัตกรรมใหม่ในการปฏิบัติงานและบริการประชาชนอย่างต่อเนื่อง
- ๘.๓ พัฒนาขีดสมรรถนะของบุคลากรให้เพิ่มขึ้นและพร้อมรับการเปลี่ยนแปลง
- ๘.๔ ส่งเสริมการมีส่วนร่วมและการสร้างเครือข่ายของภาคประชาชน

๘.๕ พัฒนาระบบข้อมูลข่าวสารและความโปร่งใสส่งเสริมให้ประชาชนมีส่วนร่วมในการติดตามและประเมินผลกระทบจากการพัฒนาในท้องถิ่น

๑.๕ นโยบายที่ผู้บริหารท้องถิ่นแถลงต่อสภาท้องถิ่น

๑. ด้านโครงสร้างพื้นฐาน

๑.๑ ปรับปรุงขยายทางคมนาคมให้ทุกประเภทสายทางในความรับผิดชอบ ให้มีความสะดวกปลอดภัย โดยคำนึงถึงการขยายตัวของเมือง และทิศทางการเปลี่ยนแปลงของสภาพทางเศรษฐกิจและสังคมของประเทศ เพื่อให้สามารถรองรับการขยายตัวของชุมชนในด้านต่าง ๆ

๑.๒ ปรับปรุงพัฒนาระบบบริการสาธารณสุขปึก สาธารณูปการ ให้มีความสะดวก มีมาตรฐานครอบคลุมทุกชุมชนให้เอื้ออำนวยต่อการประกอบอาชีพ การดำรงชีพ และการประกอบอาชีพ ให้มีความเหมาะสม ในสถานะการเปลี่ยนแปลงสู่การดำเนินชีวิตวิถีใหม่

๑.๓ ปรับปรุงและพัฒนาระบบบริหารจัดการน้ำเพื่อการเกษตรและเชื่อมโยงการท่องเที่ยวเชิงธรรมชาติ เชิงเกษตรและวัฒนธรรม อนุรักษ์ฟื้นฟูหนองสมอ (ทาม) ให้เป็นแหล่งอาหารที่มีความอุดมสมบูรณ์ และมีระบบนิเวศที่ดี

๑.๔ ปรับปรุงอาคารสถานที่บริการสาธารณะ ให้มีทางลาด และสิ่งอำนวยความสะดวกสำหรับคนพิการ ผู้สูงอายุ เพื่อรองรับการเข้าสู่สังคมผู้สูงอายุได้รับการดูแลในสวัสดิภาพและบริการที่ดี

๑.๕ ปรับปรุงดูแลให้มีลานตากผลผลิตทางการเกษตร หรือลานอเนกประสงค์ชุมชน

๒. ด้านเศรษฐกิจและการท่องเที่ยว

๒.๑ สร้างความเข้มแข็งแก่กลุ่มวิสาหกิจชุมชน ให้สามารถพึ่งตนเองได้อย่างยั่งยืน สามารถผลิตสินค้าและบริการ สร้างรายได้โดยเร็ว โดยอาศัยกระแสตลาดการท่องเที่ยวของอำเภอภูพานภายใต้หลักการเศรษฐกิจแบ่งปัน (Sharing Economy)

๒.๒ ส่งเสริมพัฒนาให้ตลาดสดเทศบาลเป็นตลาดอัตลักษณ์ของชุมชน เพื่อดึงดูดให้ผู้คนได้มาจับจ่ายมากขึ้น เปิดโอกาสให้เป็นแหล่งจำหน่ายสินค้าของชุมชน โดยคำนึงถึงการเปิดโอกาสในสังคมผู้สูงอายุ ประกอบด้วย เพื่อการดำรงชีพสู่ความมีความสุขของประชาชน

๒.๓ พัฒนาปรับปรุง ส่งเสริมแหล่งท่องเที่ยวหนองสมอ(ทาม) ให้มีความเหมาะสมตามระบบนิเวศน์รองรับนักท่องเที่ยวที่มาเที่ยวชมธรรมชาติและความสะดวกของภูมิประเทศให้สามารถรองรับกิจกรรมส่งเสริมการท่องเที่ยว และตลาดการท่องเที่ยวเพื่อเพิ่มโอกาสการสร้างรายได้แก่ประชาชน

๓. ด้านการศึกษาศาสนาและวัฒนธรรม

๓.๑ ส่งเสริมและให้โอกาสทางการศึกษาให้ประชาชนได้มีการศึกษาอบรมทั้งในและนอกระบบการศึกษา และปรับระบบโครงสร้างพื้นฐานและเทคโนโลยีเพื่อการเรียนรู้วิถีใหม่ สะดวกและ ง่ายในการเข้าถึงการเรียนรู้ตลอดชีวิต

๓.๒ ส่งเสริมกิจกรรมกีฬาและนันทนาการตามความต้องการของประชาชน ให้มีสถานที่และอุปกรณ์กีฬาที่สะดวกในการใช้ประโยชน์ ส่งเสริมให้มีการรวมกลุ่มกิจกรรมกีฬาเพื่อสุขภาพ และการจัดกิจกรรมการส่งเสริมกีฬาและนันทนาการแก่ประชาชน

๓.๓ สืบสานอนุรักษ์ประเพณีวัฒนธรรมอันดีงามของชุมชนให้คงอยู่สืบไป ตามวิถีของชุมชน และส่งเสริมกิจกรรมอนุรักษ์สืบสานประเพณีวัฒนธรรมตามความเหมาะสมกับสภาวะการเปลี่ยนแปลง และการดำรงชีวิตของประชาชน

๔. ด้านสาธารณสุขและการจัดการทรัพยากรธรรมชาติและสิ่งแวดล้อม

๔.๑ ส่งเสริมการจัดการด้านสาธารณสุขแบบบูรณาการอย่างต่อเนื่อง ร่วมป้องกันระงับโรคติดต่อ ร้ายแรง ให้ประชาชนมีความปลอดภัยในสวัสดิภาพ ส่งเสริมการดำเนินชีวิตปลอดภัยวิถีใหม่ ให้มีและพัฒนาเครื่องมือบุคลากรทางด้านสาธารณสุขที่มีประสิทธิภาพและเพียงพอในการป้องกันและควบคุมโรคติดต่อ ส่งเสริมและพัฒนาศักยภาพของอาสาสมัครสาธารณสุขและเสริมสร้างขวัญกำลังใจ

๔.๒ ส่งเสริมการมีส่วนร่วมของประชาชนในการจัดการทรัพยากรธรรมชาติและสิ่งแวดล้อม ลดการเผา พัฒนาต่อยอดเมืองคาร์บอนต่ำ และการอนุรักษ์พันธุกรรมพืชโครงการอันเนื่องมาจากพระราชดำริ หรือสืบสานปณิธานต่างๆอันเป็นประโยชน์แก่ประชาชนโดยรวม

๔.๓ ส่งเสริมการจัดการขยะจากต้นทาง ธนาคารขยะชุมชนให้มีความต่อเนื่อง ร่วมกับองค์กรปกครองส่วนท้องถิ่นให้มีสถานที่กำจัดขยะและสิ่งปฏิกูลที่ถูกสุขลักษณะอย่างต่อเนื่องและยั่งยืน ให้มีเครื่องมือและบุคลากรที่เพียงพอเพื่อประสิทธิภาพในการบริหารจัดการที่ดี

๔.๔ ให้มีและส่งเสริมสถานที่พักผ่อนหย่อนใจ ส่งเสริมการออกกำลังกายเพื่อสุขภาพสะดวกและง่ายต่อการเข้าถึง ให้มีและส่งเสริมกิจกรรมออกกำลังกายตามเพศและวัย

๕. ด้านการพัฒนาคุณภาพชีวิต ชุมชน การเมืองและการบริหารจัดการที่ดี

๕.๑ จัดระบบบริหารการจ้ดสวัสดิการผู้สูงอายุ ผู้พิการ ผู้ด้อยโอกาสอย่างทั่วถึง ให้มีและส่งเสริมศูนย์พัฒนาคุณภาพชีวิตผู้สูงอายุและกิจกรรมส่งเสริมคุณภาพชีวิตผู้สูงอายุ ดูแลสงเคราะห์ผู้พิการและผู้ด้อยโอกาสอย่างทั่วถึง

๕.๒ ส่งเสริมความปลอดภัยในชีวิตและทรัพย์สินของประชาชนให้มีระบบกล้องวงจรปิดอย่างทั่วถึงและมีประสิทธิภาพเพื่อช่วยป้องกันปราบปรามการกระทำผิดกฎหมาย อาชญากรรมและยาเสพติด รวมทั้งส่งเสริมอาสาสมัครต่าง ๆ สนับสนุนกลไกและความร่วมมือในการป้องกันและแก้ไขปัญหาเสพติดและมีภูมิคุ้มกันที่ดีและยั่งยืน

๕.๓ ส่งเสริมการปกครองตามระบอบประชาธิปไตยอันมีพระมหากษัตริย์ทรงเป็นประมุข เสริมสร้างความสามัคคีปรองดอง ลดปัญหาความขัดแย้งในสังคม ยึดหลักการดำเนินชีวิตบนความพอเพียง พอมีพอกิน ส่งเสริมและพัฒนาบุคลากรให้มีความรู้ คุณธรรม และจรรยาบรรณ ตามหลักธรรมาภิบาลและการบริหารกิจการบ้านเมืองที่ดี ส่งเสริมการมีส่วนร่วมของประชาชนในความโปร่งใส ตรวจสอบได้ โดยยึดหลักผลประโยชน์ของประชาชนเป็นสำคัญ

๕.๔ จัดให้มีและพัฒนาเครื่องมืออุปกรณ์ในการปฏิบัติงานที่เหมาะสมและมีประสิทธิภาพในการบริการ หรือการจัดบริการสาธารณะแก่ประชาชนโดยเน้นการใช้ทรัพยากรที่คุ้มค่าและประหยัดเป็นสำคัญ

๒. ยุทธศาสตร์ของเทศบาลตำบลภูผาม่าน

๒. ยุทธศาสตร์ขององค์กรปกครองส่วนท้องถิ่น

๒.๑ วิสัยทัศน์

“ เป็นเมืองท่องเที่ยวที่น่าอยู่ วิถีชุมชนพึ่งตนเอง ประชาชนมีรายได้จากสินค้าและบริการภายใต้
อัตลักษณ์วิถีชุมชนที่ยั่งยืน ”

พันธกิจ

๑. ส่งเสริมการท่องเที่ยว โดยชุมชนตามวิถีชุมชนหรืออัตลักษณ์โดยเน้นระบบการแบ่งปันระหว่างกัน
๒. ส่งเสริมกลุ่มวิสาหกิจชุมชนให้มีความหลากหลายตามศักยภาพของชุมชนเพื่อให้สามารถผลิตสินค้าและบริการได้ตามความต้องการ
๓. ส่งเสริมสนับสนุนและอนุรักษ์จัดการสิ่งแวดล้อมโดยการมีส่วนร่วมจากประชาชนและอาสาสมัคร
พิทักษ์ทรัพยากรธรรมชาติและสิ่งแวดล้อมหมู่บ้าน
๔. พัฒนาโครงสร้างพื้นฐานเพื่อรองรับการขยายตัว การลงทุน และการประกอบการเพื่อความสวยงาม
ของเมืองรวมถึงการพัฒนาด้านผังเมือง
๕. ส่งเสริมการศึกษา ศาสนาวัฒนธรรมในทุกระดับและเพศวัย และมีความทันสมัย ทั้งด้านวิชาการและ
เทคโนโลยี
๖. ส่งเสริมความปลอดภัยในชีวิตและทรัพย์สินของประชาชน
๗. พัฒนาระบบบริการ สาธารณสุขที่มีความพร้อมทั้งด้านเครื่องมือ เวชภัณฑ์และบุคลากรแบบบูรณา
การร่วมกัน

๒.๒ ยุทธศาสตร์

- ประเด็นยุทธศาสตร์ที่ ๑ การพัฒนาด้านโครงสร้างพื้นฐาน
- ประเด็นยุทธศาสตร์ที่ ๒ การพัฒนาด้านส่งเสริมคุณภาพชีวิตและเทคโนโลยีสารสนเทศ
- ประเด็นยุทธศาสตร์ที่ ๓ การเสริมสร้างความมั่นคงและความปลอดภัยในชีวิตและทรัพย์สิน
- ประเด็นยุทธศาสตร์ที่ ๔ การพัฒนาด้านส่งเสริมอาชีพ เศรษฐกิจชุมชน และการท่องเที่ยวชุมชน
- ประเด็นยุทธศาสตร์ที่ ๕ การบริหารจัดการอนุรักษ์ทรัพยากรธรรมชาติและสิ่งแวดล้อม
- ประเด็นยุทธศาสตร์ที่ ๖ การอนุรักษ์สืบสานศิลปวัฒนธรรม จารีตประเพณี และภูมิปัญญาท้องถิ่น

๒.๓ เป้าประสงค์

๑. ระบบคมนาคมขนส่ง ระบบสาธารณสุขปโภค สาธารณูปการมีมาตรฐานรองรับการขยายตัวของเมือง
๒. ระบบการจัดการศึกษามีมาตรฐาน ทันสมัย ครอบคลุมทุกเพศและวัย
๓. ระบบบริการสาธารณสุขได้มาตรฐานทั้งด้านป้องกัน ระวัง ยับยั้ง
๔. ประชาชนมีความสุขและความปลอดภัยในชีวิตและทรัพย์สิน
๕. ประชาชนมีรายได้ สามารถพึ่งตนเองได้อย่างยั่งยืน
๖. มีระบบนิเวศที่ดี มีแหล่งอาหารที่อุดมสมบูรณ์แก่ชุมชน
๗. ประชาชนมีการสืบสานศิลปวัฒนธรรม จารีต ประเพณีและอัตลักษณ์ของตนเอง

๒.๔ ตัวชี้วัด

๑. มีเส้นทางคมนาคมที่สะดวกมีมาตรฐาน ระบบสาธารณูปโภค สาธารณูปการ ครอบคลุมทุกชุมชน มีมาตรฐานและปลอดภัย
๒. ประชาชนทุกเพศวัย ต้องได้รับการศึกษามีการจัดระบบการศึกษาครอบคลุมทั้งในและนอกระบบการศึกษาและใช้เทคโนโลยีการเรียนรู้วิถีใหม่
๓. อัตราการเจ็บป่วยของประชาชนลดลงไม่น้อยกว่าร้อยละ ๕ ต่อปี
๔. สถิติการกระทำผิดและอุบัติเหตุลดลงร้อยละ ๖๐
๕. กลุ่มอาชีพ/วิสาหกิจชุมชนมีรายได้จากการผลิตสินค้าและบริการเพิ่มขึ้นร้อยละ ๗๐ ในปีงบประมาณ พ.ศ. ๒๕๗๐
๖. มีวิธีการอนุรักษ์ทรัพยากรธรรมชาติและสิ่งแวดล้อมและมีส่วนร่วมในการจัดการทรัพยากรธรรมชาติและสิ่งแวดล้อมไม่น้อยกว่าร้อยละ ๗๐ ของประชากรในปีงบประมาณ พ.ศ. ๒๕๗๐
๗. เด็กและเยาวชนมีส่วนร่วมในการสืบสานศิลปวัฒนธรรม จารีต ประเพณี และอัตลักษณ์ไม่น้อยกว่าร้อยละ ๗๐ ของเด็กและเยาวชนในปีงบประมาณ พ.ศ. ๒๕๗๐

๒.๕ ค่าเป้าหมาย

๑. เส้นทางคมนาคมมีมาตรฐานและปลอดภัยไม่น้อยกว่าร้อยละ ๙๐ ในปีงบประมาณ พ.ศ. ๒๕๗๐
๒. มีการส่งเสริมและพัฒนาการเรียนรู้ไม่น้อยกว่า ๕ ด้าน
๓. มีกิจกรรมการป้องกันและรักษาความปลอดภัยไม่น้อยกว่า ๕ ด้าน
๔. กลุ่มอาชีพ วิสาหกิจชุมชน มีการปันผลอย่างน้อยปีละ ๔ ครั้ง
๕. รายจ่ายในครัวเรือนลดลงไม่น้อยกว่าร้อยละ ๕๐ ในปีงบประมาณ พ.ศ. ๒๕๗๐
 ๖. มีกิจกรรมเกี่ยวกับการส่งเสริมอนุรักษ์สิ่งแวดล้อมไม่น้อยกว่า ๕ ด้าน/กิจกรรม
 ๗. จำนวนกิจกรรมด้านการสืบสานศิลปวัฒนธรรมและการสร้างอัตลักษณ์ของชุมชน ไม่น้อยกว่า ๕ ด้าน/กิจกรรม

๒.๖ กลยุทธ์

๑. พัฒนาโครงสร้างพื้นฐาน เส้นทางคมนาคม ให้ได้มาตรฐานและทั่วถึง
๒. พัฒนาระบบสาธารณูปโภค สาธารณูปการ อย่างทั่วถึงและเป็นระบบ
๓. พัฒนาการคุ้มครองผู้บริโภค
๔. พัฒนา ส่งเสริม และสนับสนุนการจัดการศึกษาและระบบสารสนเทศที่มีคุณภาพในทุกกระดับ
๕. พัฒนา ส่งเสริม ด้านสาธารณสุข การป้องกันและการควบคุมโรค
๖. ส่งเสริมสุขภาพ
๗. พัฒนาส่งเสริมและสนับสนุนการกีฬาและนันทนาการ
๘. ส่งเสริมช่วยเหลือ เพิ่มศักยภาพ ผู้ยากจนและผู้ด้อยโอกาส
๙. พัฒนาสมรรถนะการทำงานของบุคลากรทุกระดับ
 ๑๐. พัฒนาปรับปรุงรายได้ของเทศบาล
 ๑๑. พัฒนาประสิทธิภาพการให้บริการประชาชน
 ๑๒. ส่งเสริมสนับสนุนให้ประชาชนเข้ามามีส่วนร่วมในการบริหารจัดการและพัฒนาท้องถิ่น

๑๓. เสริมสร้างความปลอดภัยในชีวิตและทรัพย์สิน
๑๔. การป้องกันและแก้ปัญหาเสาเสตติ
๑๕. เพิ่มศักยภาพเศรษฐกิจชุมชนตามแนวพระราชดำริเศรษฐกิจพอเพียง
๑๖. พัฒนาการท่องเที่ยว
๑๗. บริหารจัดการทรัพยากรธรรมชาติและสิ่งแวดล้อม
๑๘. เพิ่มประสิทธิภาพในการบริหารขยะมูลฝอย
๑๙. อนุรักษ์และส่งเสริมศิลปะ วัฒนธรรม จารีตประเพณีและภูมิปัญญาท้องถิ่น
๒๐. ส่งเสริมอัตลักษณ์ท้องถิ่น
๒๑. ส่งเสริมศาสนา

๒.๗ จุดยืนทางยุทธศาสตร์

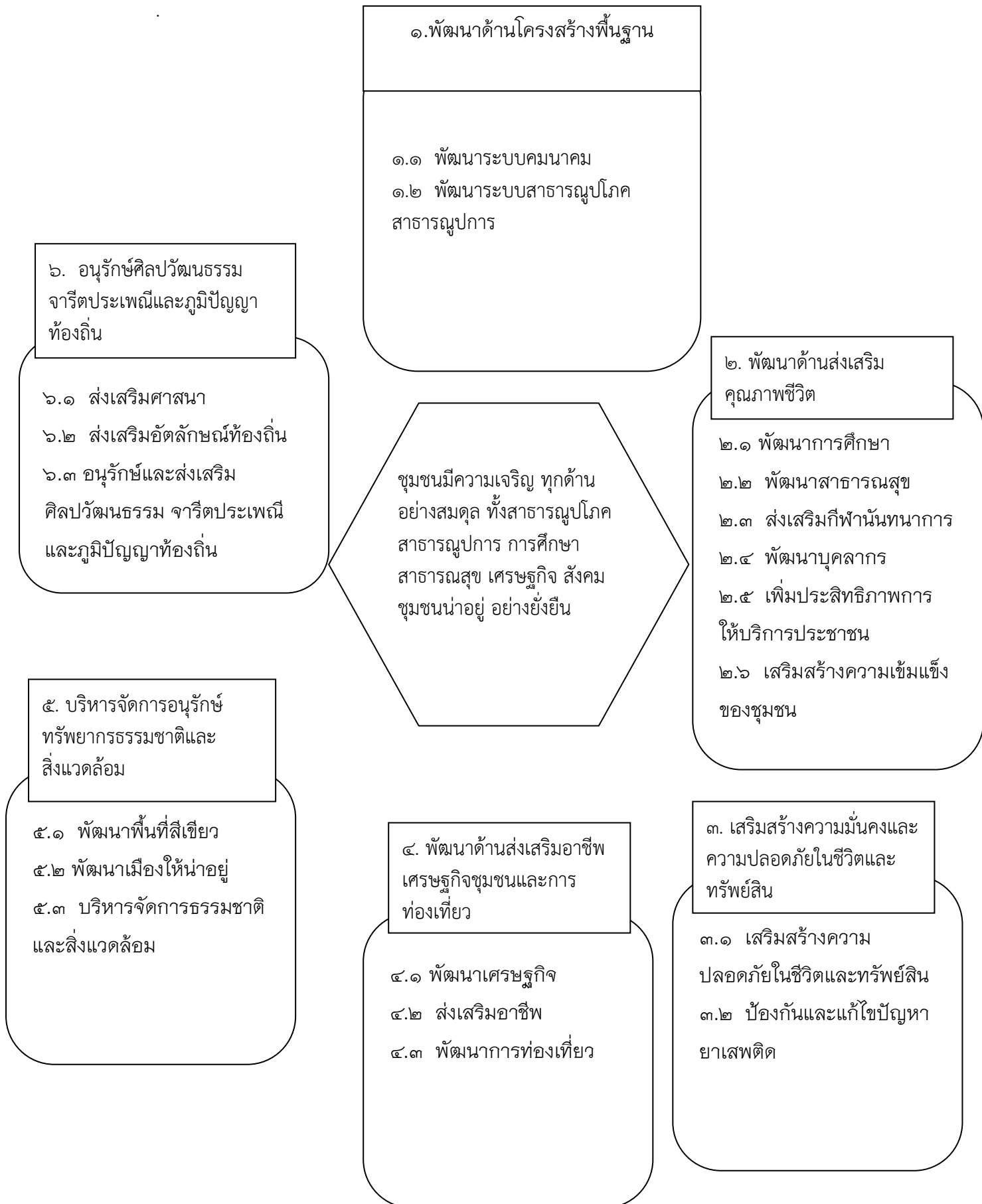

๒.๘ ความเชื่อมโยงของยุทธศาสตร์ในภาพรวม

รายละเอียดแผนยุทธศาสตร์การพัฒนา

ประเด็นยุทธศาสตร์ที่ ๑ การพัฒนาด้านโครงสร้างพื้นฐาน

พันธกิจ ๑. สร้างระบบคมนาคม ระบบสาธารณูปโภค สาธารณูปการที่ได้มาตรฐานและทั่วถึง

เป้าประสงค์ : ระบบคมนาคมขนส่ง ระบบสาธารณูปโภค สาธารณูปการได้มาตรฐานทั่วถึง

ตัวชี้วัดระดับเป้าประสงค์ : มีระบบคมนาคมขนส่ง ระบบสาธารณูปโภค ระบบสาธารณูปการได้มาตรฐาน
กลยุทธ์/แนวทางการพัฒนาและตัวชี้วัดระดับกลยุทธ์

กลยุทธ์/แนวทางการพัฒนา	ตัวชี้วัดระดับกลยุทธ์
๑.๑ พัฒนาโครงสร้างพื้นฐาน เส้นทางคมนาคมให้ได้มาตรฐานและทั่วถึง	๑. จำนวนถนนที่ได้มาตรฐานเพิ่มขึ้น
๑.๒ พัฒนาสาธารณูปโภค สาธารณูปการ	๒. ประชาชนได้อุปโภคบริโภคน้ำที่สะอาดอย่างทั่วถึง ๓. ประชาชนในเขตเทศบาลมีไฟฟ้าใช้อย่างทั่วถึงทุกครัวเรือน

หน่วยงานรับผิดชอบ

กองช่าง

ความเชื่อมโยง

ยุทธศาสตร์จังหวัดขอนแก่น : ยุทธศาสตร์ที่ ๑ การยกระดับการพัฒนาเศรษฐกิจเพื่อเพิ่มขีดความสามารถทางการแข่งขัน และเชื่อมโยงโอกาสจากประเทศอนุภูมิภาคลุ่มน้ำโขง

ยุทธศาสตร์การพัฒนาดังครปกรองส่วนท้องถิ่นในจังหวัด : ยุทธศาสตร์ที่ ๑ การพัฒนาเมืองและชุมชน
ยุทธศาสตร์ที่ ๒ การพัฒนาโครงสร้างพื้นฐาน

ประเด็นยุทธศาสตร์ที่ ๒ การพัฒนาด้านส่งเสริมคุณภาพชีวิต

พันธกิจ ๑. ส่งเสริมให้ประชาชนได้รับการศึกษาที่ดีและมีการเรียนรู้ตลอดชีวิต

๒. ส่งเสริมและพัฒนาด้านสุขภาพและสาธารณสุข

เป้าประสงค์ : ศูนย์พัฒนาเด็กเล็กที่ได้มาตรฐาน

ประชาชนมีสุขภาพดี สามารถดูแลตนเองได้อย่างเหมาะสม

ตัวชี้วัดระดับเป้าประสงค์ ศูนย์พัฒนาเด็กเล็กมีการจัดการเรียนรู้ที่ได้มาตรฐานสำหรับเด็ก

ร้อยละของประชาชนในเขตเทศบาลเข้ารับการรักษายาบาลมีจำนวนลดลงจากสถิติที่ผ่านมา

กลยุทธ์/แนวทางการพัฒนา	ตัวชี้วัดระดับกลยุทธ์
<p>๑.๑ พัฒนาส่งเสริมและสนับสนุนการจัดการศึกษาและระบบสารสนเทศที่มีคุณภาพในทุกกระดับ</p> <p>๑.๒ พัฒนาการคุ้มครองผู้บริโภค</p> <p>๑.๓ พัฒนา ส่งเสริม ด้านสาธารณสุข การป้องกันและการควบคุมโรค</p> <p>๑.๔ ส่งเสริมสุขภาพ</p>	<p>๑. จำนวนศูนย์พัฒนาเด็กเล็กที่มีการจัดการศึกษาที่ได้มาตรฐาน</p> <p>๒. จำนวนกิจกรรมที่จัดการด้านการศึกษา</p> <p>๓. ร้อยละของประชาชนที่มีสุขภาพดี</p> <p>๔. ความพึงพอใจของประชาชนในการรับบริการระบบแพทย์ฉุกเฉิน</p> <p>๕. จำนวนกิจกรรมที่ดำเนินการ/สนับสนุนด้านกีฬาและนันทนาการ</p> <p>๖. ร้อยละผู้สูงอายุ ผู้ด้อยโอกาส ผู้ยากจนได้รับการช่วยเหลือ</p> <p>๗. จำนวนกิจกรรมที่ดำเนินการส่งเสริมสนับสนุนให้กับผู้ยากจน ผู้ด้อยโอกาสจำนวนเกษตรกรได้รับการส่งเสริมความรู้ด้านเกษตรทางเลือก เกษตรชีวภาพ การประมง การเลี้ยงสัตว์</p> <p>๘. ร้อยละของเกษตรกรที่น้อมนำหลักปรัชญาเศรษฐกิจพอเพียงในการประกอบอาชีพการเกษตร การเลี้ยงสัตว์ การประมง</p>

หน่วยงานรับผิดชอบ

สำนักปลัด กองสาธารณสุขและสิ่งแวดล้อม

ความเชื่อมโยง

ยุทธศาสตร์จังหวัดขอนแก่น : ยุทธศาสตร์ที่ ๒ การพัฒนาคุณภาพคนและสังคม

ยุทธศาสตร์การพัฒนากองครักษ์ปกครองส่วนท้องถิ่นในจังหวัด : ยุทธศาสตร์ที่ ๓ การพัฒนาการศึกษาและ

ศักยภาพพลเมือง ยุทธศาสตร์ที่ ๖ การเสริมสร้างสุขภาวะ ยุทธศาสตร์ที่ ๘ การพัฒนาการบริหารภาครัฐภายใต้

หลักธรรมาภิบาล

ประเด็นยุทธศาสตร์ที่ ๓ การเสริมสร้างความมั่นคงและความปลอดภัยในชีวิตและทรัพย์สิน

พันธกิจ ๑. เสริมสร้างความสงบเรียบร้อยและความปลอดภัยในชีวิตและทรัพย์สินของประชาชน

เป้าประสงค์ : ประชาชนมีความปลอดภัยในชีวิตและทรัพย์สินและอยู่ร่วมกันอย่างสันติสุข

ตัวชี้วัดระดับเป้าประสงค์ สถิติการเกิดเหตุร้ายในเขตเทศบาลลดลง

กลยุทธ์/แนวทางการพัฒนา	ตัวชี้วัดระดับกลยุทธ์
๑.๑ เสริมสร้างความปลอดภัยในชีวิตและทรัพย์สิน ๑.๒ การป้องกันและแก้ไขปัญหาเสพติด	๑. จำนวนโครงการกิจกรรมในการแก้ไขปัญหายาเสพติด ๒. จำนวนผู้ติดยาเสพติดในพื้นที่ลดน้อยลง ๓. ร้อยละของประชาชนที่ได้รับการดูแลรักษาความปลอดภัยในชีวิตและทรัพย์สิน

หน่วยงานรับผิดชอบ

สำนักปลัดเทศบาล

ความเชื่อมโยง

ยุทธศาสตร์จังหวัดขอนแก่น : ยุทธศาสตร์ที่ ๔.การเสริมสร้างความมั่นคงและความปลอดภัยในชีวิตและทรัพย์สิน

ยุทธศาสตร์การพัฒนาคอร์ปปกครองส่วนท้องถิ่นในจังหวัด : ยุทธศาสตร์ที่ ๑ การพัฒนาคุณภาพคนและสังคม

ประเด็นยุทธศาสตร์ที่ ๔ การพัฒนาด้านส่งเสริมอาชีพ เศรษฐกิจชุมชนและการท่องเที่ยว
พันธกิจ ๑. ส่งเสริมการประกอบอาชีพและการกระจายรายได้ให้แก่ชุมชน เพื่อสร้างคุณภาพชีวิตที่ดีแก่
ประชาชน

เป้าประสงค์ : ประชาชนมีอาชีพและรายได้พอเพียงสามารถพึ่งตนเองได้

ตัวชี้วัดระดับเป้าประสงค์ ประชาชนมีรายได้เฉลี่ยไม่น้อยกว่าคนละ ๓๐,๐๐๐ บาท/ปี

กลยุทธ์/แนวทางการพัฒนา	ตัวชี้วัดระดับกลยุทธ์
<p>๑.๑ เสริมสร้างความปลอดภัยในชีวิตและทรัพย์สิน</p> <p>๑.๒ การป้องกันและแก้ปัญหายาเสพติด</p>	<p>๑. จำนวนเกษตรกรได้รับการส่งเสริมความรู้ด้านเกษตร ทางเลือก เกษตรชีวภาพ การประมง การเลี้ยงสัตว์</p> <p>๒. จำนวนผลผลิตทางการเกษตรที่ผ่านเกณฑ์การ ประเมินคุณภาพผลผลิต GAP</p> <p>๓. ร้อยละของเกษตรกรที่น้อมนำหลักปรัชญาเศรษฐกิจ พอเพียงในการประกอบอาชีพการเกษตร การเลี้ยง สัตว์ และการประมง</p> <p>๔. จำนวนกิจกรรมส่งเสริมการท่องเที่ยวที่เพิ่มขึ้น</p> <p>๕. จำนวนนักท่องเที่ยวที่เข้ามาเที่ยวในอำเภอภูพาน เพิ่มขึ้น</p>

หน่วยงานรับผิดชอบ

สำนักปลัดเทศบาล

ความเชื่อมโยง

ยุทธศาสตร์จังหวัดขอนแก่น : ยุทธศาสตร์ที่ ๑ การยกระดับการพัฒนาเศรษฐกิจเพื่อเพิ่มขีดความสามารถ
ทางการแข่งขัน และเชื่อมโยงโอกาสจากประเทศอนุภูมิภาคลุ่มน้ำโขง

ยุทธศาสตร์การพัฒนากองคกรปกครองส่วนท้องถิ่นในจังหวัด : ยุทธศาสตร์ที่ ๕ การพัฒนาการเกษตรยั่งยืน

**ประเด็นยุทธศาสตร์ที่ ๕ การบริหารจัดการอนุรักษ์
ทรัพยากรธรรมชาติและสิ่งแวดล้อม**

พันธกิจ ๑. ส่งเสริมให้มีการอนุรักษ์ทรัพยากรธรรมชาติและสิ่งแวดล้อม พัฒนาสวนสาธารณะและเพิ่มพื้นที่สีเขียวของชุมชนอย่างยั่งยืน

เป้าประสงค์ : ชุมชนมีการอนุรักษ์ทรัพยากรธรรมชาติและสิ่งแวดล้อม

ตัวชี้วัดระดับเป้าประสงค์ เพิ่มพื้นที่สีเขียว

กลยุทธ์/แนวทางการพัฒนา	ตัวชี้วัดระดับกลยุทธ์
๑.๑ บริหารจัดการทรัพยากรธรรมชาติและสิ่งแวดล้อม ๑.๒ เพิ่มประสิทธิภาพในการบริหารขยะมูลฝอย	๑. จำนวนกิจกรรมที่ดำเนินการด้านการอนุรักษ์ฟื้นฟูทรัพยากรธรรมชาติและสิ่งแวดล้อม ๒. ร้อยละของประชากรที่มีส่วนร่วมในโครงการอนุรักษ์ฟื้นฟูทรัพยากรธรรมชาติและสิ่งแวดล้อม ๓. จำนวนพื้นที่สีเขียวเพิ่มขึ้น ๔. จำนวนปริมาณขยะมูลฝอยที่ลดลง ๕. จำนวนกิจกรรมที่ดำเนินการด้านการบริหารจัดการขยะมูลฝอยอย่างมีประสิทธิภาพ

หน่วยงานรับผิดชอบ

สำนักปลัดเทศบาล

ความเชื่อมโยง

ยุทธศาสตร์จังหวัดขอนแก่น : ยุทธศาสตร์ที่ ๓ การบริหารจัดการทรัพยากรธรรมชาติและสิ่งแวดล้อมเพื่อการพัฒนาอย่างยั่งยืน

ยุทธศาสตร์การพัฒนาองค์กรปกครองส่วนท้องถิ่นในจังหวัด : ยุทธศาสตร์ที่ ๔ การบริหารจัดการทรัพยากรธรรมชาติและสิ่งแวดล้อมเพื่อการพัฒนาอย่างยั่งยืน

ประเด็นยุทธศาสตร์ที่ ๖ อนุรักษ์ศิลปวัฒนธรรม จารีตประเพณี และภูมิปัญญาท้องถิ่น

พันธกิจ ๑. ส่งเสริมศาสนา อนุรักษ์ ประเพณี วัฒนธรรม จริยธรรมและคุณธรรมอันดีงามในสังคม

เป้าประสงค์ : ประชาชนมีคุณธรรม จริยธรรม และอนุรักษ์วัฒนธรรมและภูมิปัญญาท้องถิ่น

ตัวชี้วัดระดับเป้าประสงค์ จำนวนกิจกรรมที่ดำเนินการด้านส่งเสริมศิลปวัฒนธรรมและภูมิปัญญาท้องถิ่น

กลยุทธ์/แนวทางการพัฒนา	ตัวชี้วัดระดับกลยุทธ์
๑.๑ อนุรักษ์และส่งเสริมศิลปะ วัฒนธรรม จารีต ประเพณีและภูมิปัญญาท้องถิ่น ๑.๒ ส่งเสริมอัตลักษณ์ท้องถิ่น ๑.๓ ส่งเสริมศาสนา	๑.จำนวนเยาวชนที่เข้ารับอนุรักษ์สืบสานประเพณี ๒. ร้อยละของประชาชนที่เข้าร่วมงานศิลปวัฒนธรรม ประเพณีประจำปีเพิ่มขึ้น ๓.จำนวนกิจกรรมที่ดำเนินการด้านส่งเสริม ศิลปวัฒนธรรมและภูมิปัญญาท้องถิ่น ๔. จำนวนช่องทางหรือกิจกรรมที่เป็นการส่งเสริมให้ บุคคลภายนอกได้รับข้อมูลข่าวสาร ๕.จำนวนกิจกรรมที่ดำเนินการด้านการส่งเสริมอัต ลักษณ์ ๖. จำนวนร้อยละของนักท่องเที่ยวที่เข้ามาท่องเที่ยว เพิ่มขึ้น

หน่วยงานรับผิดชอบ

สำนักปลัดเทศบาล

ความเชื่อมโยง

ยุทธศาสตร์จังหวัดขอนแก่น : ยุทธศาสตร์ที่ ๑ การยกระดับการพัฒนาเศรษฐกิจเพื่อเพิ่มขีดความสามารถทางการแข่งขัน และเชื่อมโยงโอกาสจากประเทศอนุภูมิภาคลุ่มน้ำโขง

ยุทธศาสตร์การพัฒนาศูนย์ปกครองส่วนท้องถิ่นในจังหวัด : ยุทธศาสตร์ที่ ๓ การพัฒนาการศึกษาและ ศักยภาพพลเมือง ยุทธศาสตร์ที่ ๗ การสร้างเสริมทุนทางสังคมให้เข้มแข็งและพัฒนาเศรษฐกิจชุมชนเพื่อการ แข่งขันภายใต้หลักปรัชญาเศรษฐกิจพอเพียง

๓.การวิเคราะห์เพื่อพัฒนาท้องถิ่น

๓.๑ การวิเคราะห์ SWOT Analysis Demand (Demand Analysis)/Global Demand และ Trend ปัจจัยและสถานการณ์การเปลี่ยนแปลงที่มีผลต่อการพัฒนาอย่างน้อยต้องประกอบด้วย การวิเคราะห์ ศักยภาพด้านเศรษฐกิจ ด้านสังคม ด้านทรัพยากรธรรมชาติและสิ่งแวดล้อม

การวิเคราะห์ศักยภาพด้านเศรษฐกิจ

ประชากรในเขตเทศบาลตำบลภูพานส่วนใหญ่มีอาชีพเกษตรกรรม ค่าขาย รับจ้าง รับราชการ ซึ่ง ประชาชนส่วนใหญ่มีฐานะปานกลาง พืชผลทางการเกษตรในพื้นที่ได้แก่ ข้าวนาปี นาปรัง ถั่วเหลือง อ้อย พริก มะเขือ เป็นต้น ในเขตเทศบาลตำบลภูพานมีตลาดสดเทศบาลที่เปิดให้ประชาชนมาจำหน่าย ผัก อาหาร สำเร็จรูป ทำให้ประชาชนมีรายได้เสริมจากอาชีพหลัก

ด้านสังคม

ในปัจจุบันเทคโนโลยี มีการพัฒนาอย่างรวดเร็วและทันสมัยมากขึ้นการติดต่อสื่อสาร ต่าง ๆระหว่าง บุคคลจึงใช้สมาร์ตโฟนมากกว่าการพบเจอและพูดคุยกันสภาพสังคมจึงเปลี่ยนแปลงเป็นสังคมขาดการ ปฏิสัมพันธ์และการทำกิจกรรมร่วมกัน วิถีชีวิตมีการเปลี่ยนแปลง เชื่อมโยงกับเทคโนโลยีอย่างหลีกเลี่ยงไม่ได้ เป็นปัจจัยสำคัญที่ส่งผลต่อการดำรงชีวิตประจำวัน ทักษะคิดและค่านิยมที่แตกต่างกันไปความสัมพันธ์ระหว่าง บุคคลที่มุ่งเฉพาะเรื่องส่วนตัวมากกว่าส่วนรวม กระบวนการเรียนรู้ต่าง ๆซึ่งสามารถเรียนรู้และค้นคว้าได้ด้วย ตนเองนอกจากการอยู่ในห้องเรียน อีกทั้งการพัฒนาบริการทางสาธารณสุขที่ทันสมัย สะดวกและครอบคลุมทำให้ ประชาชนมีสุขภาพที่ดีมีอายุยืนจึงทำให้ประชากรวัยสูงอายุมีแนวโน้มเพิ่มขึ้นและมีสัดส่วนที่สูงเมื่อเทียบกับ จำนวนประชากรทั้งหมดภายในประเทศ ในส่วนผู้สูงอายุในเขตเทศบาลมีจำนวนรายที่มากขึ้น

ด้านทรัพยากรธรรมชาติและสิ่งแวดล้อม

การเปลี่ยนแปลงสภาวะด้านทรัพยากรธรรมชาติและสิ่งแวดล้อมการเปลี่ยนแปลงสภาพภูมิอากาศ ไม่ว่าจะเป็น เป็นอุณหภูมิที่สูงขึ้นและลดต่ำอย่างรวดเร็ว ฝนที่ไม่ตกตามฤดูกาล ภัยแล้งที่ยาวนาน ส่งผลซ้ำเติมให้ปัญหา ทรัพยากรธรรมชาติและสิ่งแวดล้อมที่ความรุนแรงยิ่งขึ้น มลภาวะจากการปล่อยก๊าซเรือนกระจกสูงขึ้น บรรยากาศยังเพิ่มขึ้น เป็นสาเหตุทำให้เกิดปัญหาโลกร้อน ผลกระทบจากภัยธรรมชาติอันเกิดจากความ แปรปรวนของภูมิอากาศ เช่น น้ำท่วม ภัยแล้ง หมอกควันและอากาศเย็นผิดปกติ ก่อให้เกิดความเสียหายต่อ ผลผลิตทางการเกษตร และส่งผลกระทบต่อภาคเศรษฐกิจและวิถีชีวิตของประชาชนในพื้นที่ตามมา อีกทั้งเมือง เกิดการขยายตัว ผลที่ตามมาคือปริมาณขยะที่เพิ่มขึ้นจากการบริโภค แต่ได้รับการจัดการตั้งแต่ระดับครัวเรือนจึง มีอัตราที่ลดลง ให้ความสำคัญและคำนึงถึงผลกระทบต่อสิ่งแวดล้อม เทศบาลได้ดำเนินการอย่างต่อเนื่อง ในการ สร้างเมืองแห่งต้นไม้อย่างยั่งยืนไม่โดยการเพิ่มพื้นที่สีเขียว ลดการใช้พลังงาน รมรงค์ให้ประชาชนหันมาใช้พลังงานทดแทน

๓.๒ การประเมินสถานการณ์สภาพแวดล้อมภายนอกที่เกี่ยวข้อง

การวิเคราะห์ศักยภาพการพัฒนา

เทศบาลได้ดำเนินการวิเคราะห์ศักยภาพการพัฒนา โดยใช้เทคนิค SWOT Analysis เพื่อพิจารณาถึง ปัจจัยภายใน ได้แก่จุดแข็ง (Strength) จุดอ่อน (Weakness)และปัจจัยภายนอกได้แก่ โอกาส (Opportunity) และอุปสรรค(Threat) ซึ่งเป็นการประเมินสถานการณ์ของหน่วยงานในปัจจุบัน เพื่อใช้เป็นประโยชน์ในการ กำหนดการดำเนินงานในอนาคต และจากการวิเคราะห์ศักยภาพการพัฒนา สรุปผลดังนี้

๑. นโยบายในการกระจายอำนาจ รวมถึงการจัดสรรงบประมาณจากส่วนกลางลงสู่ท้องถิ่น ส่งผลให้การดำเนินงานด้านการพัฒนาและแก้ไขปัญหาต่างๆ เอื้อต่อการบริหารจัดการที่สะดวก รวดเร็ว และมีประสิทธิภาพในการบริหารจัดการมากขึ้น

๒. การพัฒนาด้านเทคโนโลยีและการสื่อสารเอื้อต่อการพัฒนาในด้านต่างๆให้มีประสิทธิภาพ เช่น การบริหารจัดการ การพัฒนาระบบฐานข้อมูล การถ่ายทอดองค์ความรู้ และการเผยแพร่ข้อมูล การประชาสัมพันธ์ ข่าวสารต่างๆ

๓. การเข้าสู่การเป็นประชาคมอาเซียนจะส่งผลให้เกิดความร่วมมือทางเศรษฐกิจ สังคม วัฒนธรรม และความมั่นคงซึ่งเอื้อต่อการเพิ่มขีดความสามารถในการแข่งขันและพัฒนาในด้านต่างๆของเทศบาล

๔. นโยบายของรัฐบาลที่ให้ความสำคัญกับการท่องเที่ยวซึ่งเอื้อต่อการพัฒนาการท่องเที่ยวในพื้นที่เทศบาล

๕. กระแสตื่นตัวในการดำรงไว้ซึ่งอัตลักษณ์และวัฒนธรรมของท้องถิ่นและชุมชน รวมทั้งการเชื่อมโยงอัตลักษณ์เพื่อสร้างมูลค่าเพิ่มทางเศรษฐกิจและการท่องเที่ยวเอื้อต่อการพัฒนางานด้านต่างๆของเทศบาลที่ต้องใช้ฐานวัฒนธรรมและภูมิปัญญาท้องถิ่น

๖. แนวทางการพัฒนาประเทศที่ยึดหลักปรัชญาเศรษฐกิจพอเพียงเป็นกรอบแนวทางที่สามารถนำไปประยุกต์ใช้กับการพัฒนาชุมชนได้อย่างเป็นรูปธรรม

๗. กฎหมายหรือระเบียบขั้นตอน ข้อบังคับทางราชการในการดำเนินงานด้านต่างๆ มีความซับซ้อน ก่อให้เกิดความล่าช้าไม่สามารถแก้ไขปัญหาหรือจัดการเรื่องต่างๆได้อย่างทันท่วงที

จุดแข็ง (Strengths)

๑. มีทรัพยากรที่อุดมสมบูรณ์เอื้อต่อการผลิตภาคการเกษตรมีแหล่งน้ำที่เพียงพอต่อการอุปโภค-บริโภคตลอดทั้งปี ง่ายต่อการส่งเสริมวิถีชีวิตเศรษฐกิจพอเพียงอย่างยั่งยืน

๒. เทศบาลตำบลภูผาม่านสามารถ กำหนดแนวทาง ในการพัฒนาท้องถิ่น นโยบาย การบริหารจัดการ การบริหารงานบุคคล และการเงินการคลังได้อย่างมีเอกภาพ โดยปราศจากการแทรกแซงใดๆ

๓. เทศบาลใช้หลักธรรมาภิบาล โปร่งใส ตรวจสอบได้ จึงมีความมั่นใจในการเข้ามามีส่วนร่วมของประชาชนอันเป็นผลดีต่อการพัฒนา

๔. เป็นชุมชนที่มีความเอื้ออาทร มีวัฒนธรรมประเพณีวิถีชีวิตที่หลากหลายเป็นของตนเอง มีอัตลักษณ์เป็นของตนเอง เช่น ภาษา การแต่งกาย และอาหารประจำถิ่น ซึ่งส่งผลให้ชุมชนมีความสุข

จุดอ่อน (Weaknesses)

๑. ประชากรยังยึดติดกับการเกษตรแบบเดิมทำให้ต้นทุนการผลิตสูงจึงทำให้ขาดอาชีพเสริม และ

รายได้ต่อครัวเรือนกว่าเกณฑ์มาตรฐานรายได้ต่อหัวประชากร

๒. รายได้ที่เทศบาล ได้รับไม่เพียงพอต่อการแก้ปัญหาและจัดทำบริการสาธารณะในพื้นที่

๓. ประชาชนยังขาดความเข้าใจในวิธีการแนวทางการพัฒนาที่ครอบคลุมทุกด้านโดยมองการพัฒนาเฉพาะที่กระทบใกล้ตัวเช่น การเน้นการพัฒนาโครงสร้างพื้นฐานเป็นหลัก

๔. แนวความคิดและการมีส่วนร่วมของประชาชนยังไม่สามารถพึ่งพาตนเองได้เท่าที่ควร เนื่องจากมีความคุ้นเคยกับแนวทางประชานิยมจึงทำให้มีความอ่อนแอขาดความพึ่งพาตนเองและยั่งยืน

๕. เทศบาลขาดความพร้อมในการจัดการศึกษาทั้งในด้าน นโยบาย การจัดการบุคลากรทางการศึกษาและทรัพยากรที่เกี่ยวข้อง

๖. มีข้อจำกัดด้านอัตรากำลังตามกรอบภารกิจด้านบุคลากรตามกฎหมายที่ไม่ครอบคลุมภารกิจในการจัดทำบริการสาธารณะตามอำนาจหน้าที่และภารกิจถ่ายโอน

๗. ประชาชนไม่สามารถรวมกลุ่มกันเพื่อดำเนินการด้านเศรษฐกิจของชุมชนในรูปแบบของกลุ่มอาชีพอย่างต่อเนื่อง

โอกาส (Opportunities)

๑. รัฐธรรมนูญมุ่งเน้นการกระจายอำนาจ แก่ อบต. ทำให้ท้องถิ่นมีการพัฒนาในด้านอำนาจหน้าที่ความเข้มแข็ง ความพร้อม ในการจัดทำบริการสาธารณะในอนาคต

๒. เทศบาลตำบลภูพานตั้งอยู่ในเขตชนแดน ๔ จังหวัด ที่มีความใกล้เคียงด้านวัฒนธรรมและวิถีชีวิตที่เอื้อต่อการรวมตัวกันในการพัฒนาต่าง ๆ ในภาพรวมในภูมิภาคสู่ประชาคมอาเซียน

๓. การเข้าสู่ประชาคมอาเซียนทำให้ตลาดการท่องเที่ยวและบริการส่งผลกระทบต่อปริมาณการท่องเที่ยวและบริการเพิ่มขึ้นเนื่องจาก จังหวัดขอนแก่นเป็นศูนย์กลางการขนส่ง การลงทุน การบริการ และการท่องเที่ยว

๔. เทศบาลตำบลภูพานเป็นสถานที่ที่มีภูมิประเทศสวยงามตั้งอยู่ใกล้แหล่งท่องเที่ยวที่สำคัญ เช่น ถ้ำค้างคาว ถ้ำน้ำศักดิ์สิทธิ์ ถ้ำภูตาหลอ น้ำตกตาดฟ้า น้ำมุดที่พลาว น้ำมุดตาดเต่า เขื่อนจุฬาภรณ์ ภูกระดึง อุทยานน้ำหนาว เหมาะต่อการส่งเสริมการท่องเที่ยวเพื่อกระตุ้นเศรษฐกิจในชุมชน

ภัยคุกคาม (Threats)

๑. เสถียรภาพทางการเมืองของรัฐบาลไม่มั่นคงส่งผลกระทบต่อการจัดสรรงบประมาณแก่องค์กรปกครองส่วนท้องถิ่นน้อยลงส่งผลกระทบต่อสถานะการคลังของท้องถิ่นไม่เป็นตามเป้าหมาย

๒. รัฐไม่สามารถจัดสรรงบประมาณมายัง องค์กรปกครองส่วนท้องถิ่นในทางที่เพิ่มขึ้นได้เท่าที่ควรในระยะที่ผ่านมาและในอนาคตเนื่องจากความไม่มั่นคงทางการเมือง

๓. ปัญหาวิกฤติ โลกร้อนและสภาพภูมิประเทศของเทศบาลทำให้เกิดสาธารณภัยมากขึ้น เช่น น้ำท่วม ภัยแล้ง อัคคีภัย วาตภัย โคลนถล่ม ส่งผลกระทบต่อภาคการเกษตร ชีวิตและทรัพย์สินของประชาชนซึ่งเกิ ศักยภาพในการป้องกันและบรรเทาสาธารณภัยของท้องถิ่น ในสภาพปัจจุบัน

๔. พรบ. ประกาศ ระเบียบ ที่เกี่ยวข้องตามอำนาจหน้าที่และภารกิจยังล้าหลังไม่ได้รับการพัฒนาให้ทันสมัย เศรษฐกิจ สังคม การเมือง ที่เปลี่ยนแปลงไปในปัจจุบันทำให้การพัฒนาไม่ตรงกับความต้องการของประชาชน

๕. ปัญหาค่าครองชีพเพิ่มมากขึ้น เช่น พลังงานสินค้าอุปโภค บริโภค วัตถุดิบในภาคส่วนต่างๆ มีราคาสูงขึ้นส่งผลกระทบต่อการพัฒนาคุณภาพชีวิตที่มีความยุ่งยากสลับซับซ้อนมากขึ้นในสังคม

ปัจจัยภายใน

จุดแข็ง (Strength)		จุดอ่อน(Weakness)	
S๑	มีแหล่งน้ำธรรมชาติที่อุดมสมบูรณ์ประชาชนมีแหล่งน้ำสำหรับอุปโภค บริโภคทั้งปี มีแหล่งอาหารสำหรับดำรงชีพแก่ชุมชนอย่างเพียงพอ	W๑	ประชากรยังยึดติดกับการเกษตรแบบเดิมทำให้ต้นทุนการผลิตสูงจึงทำให้ขาดอาชีพเสริม
S๒	การเมืองการปกครองของเทศบาลไม่มีข้อขัดแย้งมีเอกภาพในการร่วมคิด ร่วมทำในการตัดสินใจ ร่วมรับผิดชอบร่วมกันในกิจกรรมโครงการต่าง ๆ	W๒	เทศบาลมีรายได้น้อยไม่เพียงพอต่อการจัดบริการสาธารณะ
S๓	เทศบาลใช้หลักธรรมาภิบาลและหลักการบริหารกิจการบ้านเมืองที่ดี เปิดโอกาสให้ประชาชนเข้ามามีส่วนร่วมในทุกกิจกรรมในการพัฒนา	W๓	ประชาคมหรือชุมชนยังมองการพัฒนาที่เน้นรูปธรรม เช่น โครงสร้างพื้นฐาน มากกว่า การพัฒนาด้านเศรษฐกิจและสังคมซึ่งเป็นการพัฒนาที่สำคัญในปัจจุบัน เช่น การพัฒนาด้านการศึกษาเศรษฐกิจ
S๔	ชุมชนมีภาพรวมที่ดีต่อกันมีวัฒนธรรมประเพณีที่สืบทอดกันมาเป็นของตนเอง คือ ประเพณีตรุษไทยและมีความเชื่อเรื่องบรรพบุรุษสืบทอดกันมา	W๔	แนวความคิดในการมีส่วนร่วมของประชาชนยังเน้นการพึ่งพาไม่ได้พึ่งตนเองเท่าที่ควร เนื่องจากยังคุ้นเคยกับการร้องขอความช่วยเหลือจากหน่วยงานของรัฐรวมถึงหน่วยงานในพื้นที่ยังไม่สามารถบูรณาการร่วมกันได้
S๕	มีสถานที่ท่องเที่ยวในเขตอำเภอกู่แก้วมีการประกอบธุรกิจการท่องเที่ยวมากขึ้นอันเป็นผลดีด้านเศรษฐกิจ	W๕	ระบบการศึกษาของเทศบาลเป็นรูปแบบศูนย์พัฒนาเด็กเล็กในวัดทำให้มีข้อจำกัดในการพัฒนาหลายด้านรวมถึงข้อจำกัดในงบบุคลากรทำให้ไม่สามารถพัฒนาบุคลากรทางการศึกษาได้เท่าที่ควร
S๖	มีการร่วมมือกันของ อปท.ในการบริหารจัดการขยะมีการกำจัดขยะต้นทาง มีธนาคารขยะที่สามารถบริหารจัดการตนเองได้ครบทุกชุมชน	W๖	มีข้อจำกัดด้านค่าใช้จ่ายด้านบุคลากรทำให้ไม่สามารถกำหนดตำแหน่งและสรรหาบุคลากรเฉพาะด้านเช่น สถาปนิก บุคลากรด้านสาธารณสุขมาแก้ไขปัญหาหรือพัฒนาตามอำนาจหน้าที่ได้
		W๗	กลุ่มอาชีพยังขาดความเข้มแข็งขาดศักยภาพจึงยังไม่สามารถผลิตสินค้าหรือบริการเพื่อก่อให้เกิดรายได้อย่างต่อเนื่องและยั่งยืนจึงไม่พึ่งตนเองได้
		W๘	ขาดระบบคมนาคมขนส่งผู้โดยสารสาธารณะไม่มีรถรับจ้าง เช่น สามล้อ มอเตอร์ไซด์รับจ้างไม่มีระบบรับจ้างหรือขนส่งต่อ ทำให้ขาดความสนใจในการเข้ามาลงทุนหรือประกอบการอันเป็นการพัฒนาเศรษฐกิจในพื้นที่

ปัจจัยภายนอก

โอกาส (Opportunity)		อุปสรรค (Threat)	
0๑	มีการแก้ไขกฎหมาย ระเบียบทำให้ อปท.สามารถจัดบริการสาธารณะ ตามอำนาจหน้าที่ได้มากขึ้น และมีแนวโน้มกระจายอำนาจได้มากขึ้น	T๑	การแพร่ระบาดของ Covid มีผลกระทบต่อประชาชน ทำให้ไม่สามารถประกอบอาชีพได้ ทำให้เศรษฐกิจตกต่ำ ไม่สามารถทำกิจกรรมได้
0๒	เทศบาลตั้งอยู่ในเขตชนแดน ๔ จังหวัดที่เกี่ยวเนื่องต่อการพัฒนาเศรษฐกิจและสังคมและสิ่งแวดล้อมร่วมกันได้ อันเป็นการสร้างจุดเด่นจุดแข็งในการพัฒนาเชิงร่วมมือและมีเส้นทางคมนาคมเชื่อมโยงกันที่มีวัฒนธรรมเชื่อมโยงกัน	T๒	มีการแพร่ระบาดของยาเสพติดในกลุ่มแรงงานและเยาวชน ทำให้เกิดปัญหาครอบครัว สังคมและอาชญากรรม และเป็นภัยคุกคามต่อสังคม
0๓	ในพื้นที่อำเภอกุฉินารายณ์สามารถผลิตอาหารและสินค้าทางการเกษตรมีตลาดเพื่อจำหน่ายสินค้าที่ผลิตได้สามารถพัฒนาไปสู่การแปรรูปอาหารเพื่อเพิ่มมูลค่า	T๓	การถ่ายโอนอำนาจให้เทศบาลเป็นไปในเชิงถ่ายโอนภารกิจโดยใช้งบประมาณของท้องถิ่น โดยมีได้เพิ่มรายได้ที่เพิ่มขึ้นให้แก่ท้องถิ่น ทำให้ท้องถิ่นรับภาระในภารกิจที่ถ่ายโอนมา
0๔	เทศบาลตำบลกุฉินารายณ์อยู่ในเขตอำเภอกุฉินารายณ์ที่มีภูมิประเทศสวยงาม เช่นเหมาะแก่การส่งเสริมการท่องเที่ยวเพื่อกระตุ้นเศรษฐกิจในชุมชน	T๔	ประชาชนนิยมการเผาวัชพืชในที่โล่ง เผาพืชผลการเกษตรก่อนและหลังเก็บเกี่ยวทำให้เกิดปัญหา PM ๒.๕ และก๊าซเรือนกระจกอันเป็นผลกระทบต่อภัยธรรมชาติต่าง ๆ มีความรุนแรงมากขึ้น ซึ่งจะต้องใช้ศักยภาพที่มากขึ้นในการป้องกันและบรรเทาสาธารณภัยทั้งในด้านเครื่องมือ บุคลากร งบประมาณ ซึ่งเกิดจากการเปลี่ยนแปลงสภาวะทางอากาศของโลกในปัจจุบัน
0๕	มีคลังปัญญาจากปราชญ์ชาวบ้านมีภูมิปัญญาดั้งเดิมที่เป็นประโยชน์ต่อการพัฒนาทรัพยากรมนุษย์ที่มีคุณภาพ	T๕	ความเจริญทางด้านเทคโนโลยีสื่ออิเล็กทรอนิกส์ทำให้ล่อแหลมต่อการสร้างข้อมูลข่าวสารที่ไม่ถูกต้องและเป็นการมอมเมาในกลุ่มเด็กและเยาวชน การแต่งตัว การพูด ภาษา
0๖	อำเภอกุฉินารายณ์ล้อมรอบด้วยภูเขาธรรมชาติและป่าไม้ มีป่าชุมชน มีชายแดนติดกับ ๔ จังหวัดมีความร่วมมือกันขององค์กรปกครองส่วนท้องถิ่นในการบริหารจัดการขยะมีการกำจัดขยะต้นทางมีธนาคารขยะที่สามารถบริหารจัดการตนเองได้ครบทุกชุมชน	T๖	ค่าครองชีพสูงโดยไม่ได้รับการแก้ไขทำให้การดำรงชีพ การผลิต สินค้าอุปโภค บริโภคสูงทำให้ค่าใช้จ่ายต่าง ๆ ในการพัฒนาบริการสาธารณะเกิดขึ้นทุนสูง ไม่สามารถดำเนินการได้ทำให้เกิดศักยภาพในการพัฒนา

รายละเอียดโครงการพัฒนา
แผนพัฒนาท้องถิ่น (พ.ศ.๒๕๖๖ ถึง ๒๕๗๐)

แบบ ผ.๐๒/๒

เทศบาลตำบลภูผาม่าน อำเภอภูผาม่าน จังหวัดขอนแก่น

ยุทธศาสตร์การพัฒนาจังหวัดที่ ๑ การยกระดับการพัฒนาเศรษฐกิจเพื่อเพิ่มขีดความสามารถทางการแข่งขัน และเชื่อมโยงโอกาสจากประเทศอนุภูมิภาคสู่แม่น้ำโขง

ยุทธศาสตร์การพัฒนาของ อปท.ในเขตจังหวัดที่ ๑ การพัฒนาเมืองและชุมชน ยุทธศาสตร์ที่ ๒ การพัฒนาโครงสร้างพื้นฐาน

ยุทธศาสตร์ที่ ๑ การพัฒนาด้านโครงสร้างพื้นฐาน

แผนงาน แผนงานเคหะและชุมชน

ลำดับที่	โครงการ	วัตถุประสงค์	เป้าหมาย (ผลผลิตของโครงการ)	งบประมาณและที่ผ่านมา					ตัวชี้วัด (KPI)	ผลลัพธ์ที่ คาดว่าจะได้รับ	หน่วยงานที่ รับผิดชอบ
				๒๕๖๖ (บาท)	๒๕๖๗ (บาท)	๒๕๖๘ (บาท)	๒๕๖๙ (บาท)	๒๕๗๐ (บาท)			
๑	โครงการก่อสร้างศูนย์พัฒนาเด็กเล็กเทศบาลตำบลภูผาม่าน	เพื่อให้ศูนย์พัฒนาเด็กเล็กที่ได้มาตรฐานเพียงพอสำหรับให้บริการ	๑) ก่อสร้างอาคารศูนย์พัฒนาเด็กเล็ก กว้าง ๑๖ เมตร ยาว ๑๒ เมตร สูง ๖.๐๒ เมตร พื้นที่ใช้สอยไม่น้อยกว่า ๑๙๒ ตารางเมตร ๒) ก่อสร้างรั้วศูนย์พัฒนาเด็กเล็ก รั้วสูง ๑.๕๐ เมตร ยาว ๑๒๐ เมตร ๓) ก่อสร้างป้ายศูนย์พัฒนาเด็กเล็ก กว้าง ๓.๘๐ เมตร สูง ๒.๘๐ เมตร พร้อมประตูเปิด-ปิด กว้าง ๖ เมตร สูง ๑.๖๐ เมตร ๔) ก่อสร้างเสาธงชาติ ฐานวงกลม เส้นผ่านศูนย์กลาง ๓.๖๐ เมตร เสาธงชาติสูง ๘ เมตร ๕) วางท่อพร้อมบ่อพัก ขนาดบ่อพัก ๐.๕x๐.๕ เมตร ความลึกปรับตามระดับการไหลของน้ำ ยาว ๖๐ เมตร	-	-	๑,๕๐๐,๐๐๐	-	-	ศูนย์พัฒนาเด็กเล็กตามแบบที่เทศบาลกำหนด	มีอาคารศูนย์ที่ได้มาตรฐานเพียงพอที่จะรองรับเด็กก่อนวัยเรียน	กองช่าง
๒	โครงการปรับปรุงถนนโนนคอม-น่าน้ำขำ	-เพื่อให้ประชาชนสัญจรได้อย่างสะดวก ปลอดภัย	ก่อสร้างคอนกรีตเสริมเหล็ก หนา ๐.๑๕ เมตร กว้าง ๖.๐๐ เมตร ระยะทาง ๖๘๖ เมตร ระยะทางรวมไม่น้อยกว่า ๔,๑๑๖ ตร.ม. พร้อมไหล่ทางหินคลุก ตามแบบแปลนที่เทศบาลกำหนด	๒,๘๖๐,๐๐๐	-	-	-	-	ถนน คสล. ระยะทางตามแบบแปลนที่เทศบาลกำหนด	ประชาชนได้รับความสะดวกในการสัญจรและปลอดภัยในชีวิตและทรัพย์สิน	กองช่าง

ลำดับที่	โครงการ	วัตถุประสงค์	เป้าหมาย (ผลผลิตของโครงการ)	งบประมาณและที่ผ่านมา					ตัวชี้วัด (KPI)	ผลลัพธ์ที่ คาดว่าจะได้รับ	หน่วยงานที่ รับผิดชอบ
				๒๕๖๖ (บาท)	๒๕๖๗ (บาท)	๒๕๖๘ (บาท)	๒๕๖๙ (บาท)	๒๕๗๐ (บาท)			
๓	โครงการก่อสร้างระบบผลิตน้ำ บริเวณสำนักงานเทศบาลตำบลภูพาน	เพื่อให้เพียงพอกับผู้ใช้น้ำประปา	- ก่อสร้างระบบกรองน้ำ ขนาด ๒๐ ลบ.ม./ชม. - ถังตกตะกอนก่อสร้าง ขนาด ๒๐ ลบ.ม./ชม. - โรงเก็บจ่ายสารเคมี ขนาดกว้าง ๓ ม. ยาว ๔ ม. พื้นที่ใช้สอยไม่น้อยกว่า ๑๒ ตร.ม. ตามแบบแปลนที่เทศบาลกำหนด	-	-	๑,๕๐๐,๐๐๐ ๒,๐๐๐,๐๐๐ ๓,๘๐๐,๐๐๐	-	-	ก่อสร้างระบบกรองน้ำ ตามแบบแปลนที่เทศบาลกำหนด	ประชาชนมีน้ำสำหรับอุปโภค-บริโภคอย่างเพียงพอ	กองช่าง
๔	โครงการก่อสร้างทางจักรยานเพื่อส่งเสริมการท่องเที่ยว (หนองสมอ)	เพื่อเป็นการรองรับ ส่งเสริมกิจกรรมการท่องเที่ยวด้านสุขภาพ และการท่องเที่ยวโดยชุมชน เพิ่มรายได้ให้แก่ประชาชน โดยกระบวนการมีส่วนร่วม	ก่อสร้างทางจักรยานผิวแอสฟัลต์ หนา ๐.๐๕ ม. กว้าง ๑ ม. ระยะทางรวม ๒,๑๖๖ ม. พร้อมตีเส้น และป้ายจราจรตามแบบแปลนที่เทศบาลกำหนด	-	-	-	-	๑,๙๑๑,๐๐๐	จำนวนนักท่องเที่ยวที่เข้ามาท่องเที่ยวในพื้นที่อำเภอภูพานเพิ่มขึ้น	ในเขตพื้นที่อำเภอภูพาน มีเส้นทางจักรยาน เพื่อส่งเสริมการท่องเที่ยวเชื่อมโยงแหล่งท่องเที่ยวใกล้เคียง	กองช่าง
๕	โครงการปรับปรุงผิวจราจรแอสฟัลต์ติก ขอย ๙ ขอย ๑๑ ขอย ๑๓	-เพื่อให้ประชาชนสัญจรได้อย่างสะดวก ปลอดภัย	ปรับปรุงผิวจราจรแอสฟัลต์ติก หนา ๐.๐๕ ม. กว้าง ๔ เมตร ระยะทางรวม ๒,๑๙๗ เมตร หรือพื้นที่รวมไม่น้อยกว่า ๘,๗๘๘ ตร.ม. ตามแบบแปลนที่เทศบาลกำหนด	๓,๒๕๐,๐๐๐	-	-	-	-	ถนนผิวจราจรแอสฟัลต์ติก ยาว ๒,๑๙๗ ม.	ประชาชนได้รับความสะดวกในการสัญจร และปลอดภัยในชีวิตและทรัพย์สิน	กองช่าง
๖	โครงการปรับปรุงผิวจราจรแอสฟัลต์ติก ถนนประชาอุทิศขอยเทศบาล ๑๔ ถึงขอยเทศบาล ๑๒	-เพื่อให้ประชาชนสัญจรได้อย่างสะดวก ปลอดภัย	ปรับปรุงผิวจราจรแอสฟัลต์ติก หนา ๐.๐๕ ม. กว้าง ๖ เมตร ยาว ๕๕๘ เมตร หรือพื้นที่ไม่น้อยกว่า ๓,๓๔๘ เมตร ตามแบบแปลนที่เทศบาลกำหนด	-	-	๑,๒๔๐,๐๐๐	-	-	ถนนผิวจราจรแอสฟัลต์ติก ยาว ๕๕๘ ม.	ประชาชนได้รับความสะดวกในการสัญจร และปลอดภัยในชีวิตและทรัพย์สิน	กองช่าง
๗	โครงการก่อสร้างถนน ค.ส.ล. ขอยภูพานแยก ๖ (ข้างร้านเคียงภู)	-เพื่อให้ประชาชนสัญจรได้อย่างสะดวก ปลอดภัย	ก่อสร้างถนน ค.ส.ล. หนา ๐.๑๕ เมตร กว้าง ๔ เมตร ระยะทางรวม ๓๙๐ เมตร พร้อมหุ้มข้างหรือพื้นที่ไม่น้อยกว่า ๑,๕๖๔ ตร.ม. พร้อมไหล่ทางหินคลุกตามแบบแปลนที่เทศบาลกำหนด	-	-	-	๑,๑๑๓,๐๐๐	-	ถนน ค.ส.ล. ยาว ๓๙๐ เมตร	ประชาชนได้รับความสะดวกในการสัญจร และปลอดภัยในชีวิตและทรัพย์สิน	กองช่าง
๘	โครงการปรับปรุงถนน ค.ส.ล. สายหนองสมอ เส้นกลาง	-เพื่อให้ประชาชนสัญจรได้อย่างสะดวก ปลอดภัย	ก่อสร้างถนน ค.ส.ล. หนา ๐.๑๕ เมตร กว้าง ๕ เมตร ระยะทางรวม ๓๗๓ ม. ระยะทางรวม ๓๗๓ เมตร พร้อมหุ้มข้างหรือพื้นที่ไม่น้อยกว่า ๑,๘๗๓ ตร.ม. พร้อมไหล่ทางหินคลุก ตามแบบแปลนที่ ท.ต. กำหนด	-	-	๑,๓๑๓,๐๐๐	-	-	ถนน ค.ส.ล. ยาว ๓๗๓ เมตร	ประชาชนได้รับความสะดวกในการสัญจร และปลอดภัยในชีวิตและทรัพย์สิน	กองช่าง

ลำดับที่	โครงการ	วัตถุประสงค์	เป้าหมาย (ผลผลิตของโครงการ)	งบประมาณและที่ผ่านมา					ตัวชี้วัด (KPI)	ผลลัพธ์ที่ คาดว่าจะได้รับ	หน่วยงานที่ รับผิดชอบ
				๒๕๖๖ (บาท)	๒๕๖๗ (บาท)	๒๕๖๘ (บาท)	๒๕๖๙ (บาท)	๒๕๗๐ (บาท)			
๙	โครงการปรับปรุงไหล่ทางถนนหลังเมือง ช่วงซอยเทศบาล ๑๗ ถึงถนนท่ากระบือ -น่านน้ำชำ	-เพื่อให้ประชาชนสัญจรได้อย่างสะดวก ปลอดภัย -เพื่อให้ถนนมีความกว้างขึ้น	ก่อสร้างไหล่ทาง ค.ส.ล.หนา ๐.๑๕ เมตร กว้าง ๑ เมตร ระยะทาง ๙๑๕ ม. หรือพื้นที่รวมไม่น้อยกว่า ๙๑๕ ตร.ม. พร้อมไหล่ทางหินคลุก ตามแบบแปลนที่เทศบาลกำหนด	-	-	๗๐๙,๐๐๐	-	-	ไหล่ทาง ค.ส.ล. ยาว ๙๑๕ เมตร	ประชาชนได้รับความสะดวกในการสัญจรและปลอดภัยในชีวิตและทรัพย์สิน	กองช่าง
๑๐	โครงการปรับปรุงจราจรแอสฟัลต์ติก ซอยเทศบาล ๒๐,๒๐/๑, ๒๒,๒๒/๑	-เพื่อให้ประชาชนมีถนนไว้ใช้สัญจรที่สะดวกและปลอดภัย	ปรับปรุงผิวจราจรแอสฟัลต์ติก ซอยเทศบาล ๒๐ ความหนา ๐.๐๐๕ กว้าง ๖ เมตร ยาว ๕๕๐ เมตร ตามแบบแปลนที่เทศบาลกำหนด	-	-	๑,๗๐๐,๐๐๐	-	-	ถนนแอสฟัลต์ติก ยาวรวม ๘๙๕ เมตร ตามแบบแปลนที่เทศบาลกำหนด	ประชาชนมีถนนไว้ใช้สัญจรที่สะดวกและปลอดภัย	กองช่าง
๑๑	โครงการปรับปรุงถนนรอบหนองสมอ	-เพื่อให้ประชาชนมีถนนไว้ใช้สัญจรที่สะดวกและปลอดภัย	ก่อสร้างถนน ค.ส.ล. ความหนา ๐.๑๕ เมตร กว้าง ๖ เมตร ระยะทางรวม ๑,๗๐๐ เมตร หรือพื้นที่รวมไม่น้อยกว่า ๑๐,๒๐๐ ตร.ม. พร้อมไหล่ทางหินคลุก	-	๗,๑๙๕,๐๐๐	-	-	-	ถนน ค.ส.ล. ระยะทางรวม ๑,๗๐๐ ม. ตามแบบแปลนที่เทศบาลกำหนด	ประชาชนมีถนนไว้ใช้สัญจรที่สะดวกและปลอดภัย	กองช่าง
๑๒	โครงการจัดซื้อที่ดินเพื่อก่อสร้างสถานีขนส่งผู้โดยสาร	-เพื่อก่อสร้างสถานีขนส่งผู้โดยสาร	จัดซื้อที่ดินจำนวนไม่น้อยกว่า ๕ ไร่ เพื่อใช้สำหรับก่อสร้างสถานีขนส่งผู้โดยสาร	๕,๐๐๐,๐๐๐	-	-	-	-	ที่ดินไม่น้อยกว่า ๕ ไร่	มีสถานที่ก่อสร้างสถานีขนส่งผู้โดยสารไว้สำหรับบริการประชาชน	กองช่าง
๑๓	โครงการก่อสร้างสถานีขนส่งผู้โดยสาร	-เพื่อบริการประชาชนในการเดินทางไปยังสถานที่ต่าง ๆ ได้อย่างสะดวกรวดเร็ว	ก่อสร้างสถานีขนส่งผู้โดยสารตามแบบแปลนที่เทศบาลกำหนด	-	๓๐,๐๐๐,๐๐๐	-	-	-	สถานีขนส่งผู้โดยสารตามแบบแปลนที่เทศบาลกำหนด	ประชาชนเดินทางไปยังสถานที่ต่าง ๆ ได้อย่างสะดวกปลอดภัย	กองช่าง

ลำดับที่	โครงการ	วัตถุประสงค์	เป้าหมาย (ผลผลิตของโครงการ)	งบประมาณและที่ผ่านมา					ตัวชี้วัด (KPI)	ผลลัพธ์ที่ คาดว่าจะได้รับ	หน่วยงานที่ รับผิดชอบ
				๒๕๖๖ (บาท)	๒๕๖๗ (บาท)	๒๕๖๘ (บาท)	๒๕๖๙ (บาท)	๒๕๗๐ (บาท)			
๑๔	โครงการก่อสร้างเขื่อนป้องกันตลิ่งเรียงลำน้ำเชิญบ้านเขินเหนือ	-เพื่อเป็นแนวป้องกันน้ำท่วมน้ำล้นตลิ่ง	-ก่อสร้างเขื่อน ระยะทางปีละ ๑๑๐ เมตร ตามแบบแปลนที่เทศบาลกำหนด	๙,๘๐๐,๐๐๐	๙,๘๐๐,๐๐๐	๙,๘๐๐,๐๐๐	๙,๘๐๐,๐๐๐	๙,๘๐๐,๐๐๐	พังกันน้ำ ระยะทาง ปีละ ๑๑๐ เมตร	ประชาชนมีความปลอดภัยในชีวิตและทรัพย์สิน	กองช่าง
๑๕	โครงการก่อสร้างเขื่อนป้องกันตลิ่งเรียงลำน้ำเชิญบ้านเขินใต้	-เพื่อเป็นแนวป้องกันน้ำท่วมน้ำล้นตลิ่ง	-ก่อสร้างเขื่อน ระยะทางปีละ ๑๑๐ เมตร ตามแบบแปลนที่เทศบาลกำหนด	๙,๘๐๐,๐๐๐	๙,๘๐๐,๐๐๐	๙,๘๐๐,๐๐๐	๙,๘๐๐,๐๐๐	๙,๘๐๐,๐๐๐	พังกันน้ำ ระยะทาง ปีละ ๑๑๐ เมตร	ประชาชนมีความปลอดภัยในชีวิตและทรัพย์สิน	กองช่าง
๑๖	โครงการขุดลอกหนองสมอ	-เพื่อเป็นแหล่งกักเก็บน้ำ	-ขุดลอกหนองสมอ ปริมาณดินขุดไม่น้อยกว่า ๑๙๐๐๐ ลบ.ม. ตามแบบแปลนที่เทศบาลกำหนด	๑,๐๐๐,๐๐๐	๑,๐๐๐,๐๐๐	๑,๐๐๐,๐๐๐	๑,๐๐๐,๐๐๐	๑,๐๐๐,๐๐๐	ขุดลอกหนองสมอปริมาณดินขุดไม่น้อยกว่า ๑๙๐๐๐ ลบ.ม.	-ประชาชนมีน้ำไว้ใช้เพื่อการเกษตรตลอดทั้งปี	กองช่าง
๑๗	โครงการก่อสร้างห้องน้ำสาธารณะประโยชน์หนองสมอ	-เพื่อให้สำหรับบริการประชาชนในพื้นที่และบริกรณักท่องเที่ยว	ก่อสร้างห้องน้ำขนาดกว้าง ๖.๕ เมตร ยาว ๖.๕ เมตร สูง ๔.๔๕ เมตร พื้นที่ใช้สอยไม่น้อยกว่า ๔๒.๒๕ ตารางเมตร ตามแบบแปลนที่เทศบาลกำหนด	-	๑,๕๕๐,๐๐๐	-	-	-	ห้องน้ำสาธารณะ พื้นที่ใช้สอยไม่น้อยกว่า ๔๒.๒๕ ตร.ม.	ประชาชนและนักท่องเที่ยวได้รับความสะดวกในการทำกิจกรรมบริเวณพื้นที่หนองสมอ	กองช่าง
๑๘	โครงการปรับปรุงท่อเมนประปา	-เพื่อเปลี่ยนท่อเมนประปาที่เก่าและชำรุด	ปรับปรุงท่อเมนส่งน้ำประปาในเขตเทศบาลตำบลภูผาม่าน	๑,๐๐๐,๐๐๐	๑,๐๐๐,๐๐๐	๑,๐๐๐,๐๐๐	๑,๐๐๐,๐๐๐	๑,๐๐๐,๐๐๐	ท่อเมนประปา ชั้นคุณภาพ ๘.๕	ประชาชนมีน้ำประปาที่สะอาดและเพียงพอต่อการใช้งาน	กองช่าง
๑๙	โครงการก่อสร้างถนน ค.ส.ล. ขอยเทศบาล ๑/๑	เพื่อให้ประชาชนได้สัญจรได้สะดวกและปลอดภัย	ก่อสร้างถนน ค.ส.ล.หนา ๐.๑๕ เมตร กว้าง ๓ เมตร ระยะทาง ๑,๑๓๐ เมตร หรือพื้นที่รวมไม่น้อยกว่า ๓,๓๙๐ ตร.ม. พร้อมไหล่ทางหินคลุก รายละเอียดตามแบบแปลนที่เทศบาลกำหนด	-	๑,๓๕๖,๐๐๐	-	-	-	ถนน ค.ส.ล. ระยะทาง ๑,๑๓๐ เมตร	ประชาชนมีถนนสัญจรที่สะดวกและปลอดภัย	กองช่าง

ลำดับที่	โครงการ	วัตถุประสงค์	เป้าหมาย (ผลผลิตของโครงการ)	งบประมาณและที่ผ่านมา					ตัวชี้วัด (KPI)	ผลลัพธ์ที่ คาดว่าจะได้รับ	หน่วยงานที่ รับผิดชอบ
				๒๕๖๖ (บาท)	๒๕๖๗ (บาท)	๒๕๖๘ (บาท)	๒๕๖๙ (บาท)	๒๕๗๐ (บาท)			
๒๐	โครงการปรับปรุงผิวจราจร ถนนท่ากระเปือ-น่าน้ำขำ	เพื่อความสะอาดปลอดภัย ในการสัญจรแก่ประชาชน	ปรับปรุงผิวจราจรลาดยางแอสฟัลต์คอนกรีต ความหนา ๐.๑๕ เมตร กว้าง ๖ เมตร ระยะทางรวม ๖๑๕ เมตรหรือพื้นที่ไม่น้อยกว่า ๓,๖๙๐ ตร.ม.ตามแบบแปลนที่เทศบาล กำหนด	๑,๒๙๙,๐๐๐	-	-	-	-	ถนนผิวจราจร แอสฟัลต์ติก ระยะทางรวม ๖๑๕ เมตร	ประชาชนมีความ สะอาดปลอดภัย ในชีวิตและทรัพย์สิน	กองช่าง
๒๑	โครงการปรับปรุงถนน ซอยเทศบาล ๖/๑	เพื่อให้ประชาชนได้สัญจร ได้สะดวกและปลอดภัย	ก่อสร้างถนน ค.ส.ล.หนา ๐.๑๕ เมตร กว้าง ๔ เมตร ยาว ๑๗๒.๖๐ เมตร ถมดินและบดอัดพร้อมลูกรังหรือพื้นที่รวม ไม่น้อยกว่า ๖๙๔.๔๐ ตร.ม. พร้อมวางระบายน้ำรูปตัวยูความยาว ๑๗๒.๖๐ เมตร รายละเอียดตามแบบแปลนที่เทศบาล	-	๑,๒๐๐,๐๐๐	-	-	-	ถนน ค.ส.ล. ยาว ๑๗๒.๖๐ เมตร	ประชาชนมีถนนสัญจร ที่สะดวกและปลอดภัย	กองช่าง
รวม				๓๔,๐๐๙,๐๐๐	๖๒,๙๐๑,๐๐๐	๓๕,๗๕๒,๐๐๐	๒๒,๗๑๓,๐๐๐	๒๓,๕๑๑,๐๐๐			

รายละเอียดโครงการพัฒนา
แผนพัฒนาท้องถิ่น (พ.ศ.๒๕๖๖ ถึง ๒๕๗๐)

แบบ ผ.๐๒/๒

เทศบาลตำบลภูผาม่าน อำเภอภูผาม่าน จังหวัดขอนแก่น

ยุทธศาสตร์การพัฒนาจังหวัดที่ ๑ การยกระดับการพัฒนาเศรษฐกิจเพื่อเพิ่มขีดความสามารถทางการแข่งขัน และเชื่อมโยงโอกาสจากประเทศอนุภูมิภาคสู่แม่น้ำโขง

ยุทธศาสตร์การพัฒนาของ อปท.ในเขตจังหวัดที่ ๑ การพัฒนาเมืองและชุมชน ยุทธศาสตร์ที่ ๒ การพัฒนาโครงสร้างพื้นฐาน

ยุทธศาสตร์ที่ ๑ การพัฒนาโครงสร้างพื้นฐาน

แผนงาน แผนงานเคหะและชุมชน

ลำดับที่	โครงการ	วัตถุประสงค์	เป้าหมาย (ผลผลิตของโครงการ)	งบประมาณและที่ผ่านมา					ตัวชี้วัด (KPI)	ผลลัพธ์ที่ คาดว่าจะได้รับ	หน่วยงานที่ รับผิดชอบ
				๒๕๖๖ (บาท)	๒๕๖๗ (บาท)	๒๕๖๘ (บาท)	๒๕๖๙ (บาท)	๒๕๗๐ (บาท)			
๑	โครงการปรับปรุงถนน โนนคอม-น่าน้ำขำ	-เพื่อให้ประชาชนสัญจร ได้อย่างสะดวก ปลอดภัย	ก่อสร้างคอนกรีตเสริมเหล็ก หนา ๐.๑๕ เมตร กว้าง ๖.๐๐ เมตร ระยะทาง ๖๘๖ เมตร ระยะทางรวมไม่น้อยกว่า ๔,๑๑๖ ตร.ม. พร้อมไหล่ทางหินคลุก ตามแบบแปลนที่เทศบาลกำหนด	๒,๘๖๐,๐๐๐	-	-	-	-	ถนน คสล. ระยะทาง ตามแบบแปลน ที่เทศบาลกำหนด	ประชาชนได้รับความ สะดวกในการสัญจร และปลอดภัยในชีวิต และทรัพย์สิน	กองช่าง
๒	โครงการก่อสร้างทางจักรยาน เพื่อส่งเสริมการท่องเที่ยว (หนองสมอ)	เพื่อเป็นการรองรับ ส่งเสริม กิจกรรมการท่องเที่ยวด้าน สุขภาพ และการท่องเที่ยวโดย ชุมชน เพิ่มรายได้ให้แก่ ประชาชน โดยกระบวนการมี ส่วนรวม	ก่อสร้างทางจักรยานผิวแอสฟัลท์ หนา ๐.๐๕ ม. กว้าง ๑ ม. ระยะทางรวม ๒,๑๖๖ ม. พร้อมตีเส้น และป้ายจราจร ตามแบบแปลนที่เทศบาลกำหนด	-	-	-	-	๑,๙๑๑,๐๐๐	จำนวนนักท่องเที่ยว ที่เข้ามาท่องเที่ยว ในพื้นที่อำเภอ ภูผาม่านเพิ่ม มากขึ้น	ในเขตพื้นที่อำเภอ ภูผาม่าน มีเส้นทาง จักรยาน เพื่อส่งเสริม การท่องเที่ยวเชื่อม โยงแหล่งท่องเที่ยว ใกล้เคียง	กองช่าง
๓	โครงการปรับปรุงผิวจราจร แอสฟัลต์ติก ซอย ๙ ซอย ๑๑ ซอย ๑๓	-เพื่อให้ประชาชนสัญจร ได้อย่างสะดวก ปลอดภัย	ปรับปรุงผิวจราจรแอสฟัลต์ติก หนา ๐.๐๕ ม. กว้าง ๔ เมตร ระยะทางรวม ๒,๑๙๗ เมตร หรือพื้นที่รวมไม่น้อยกว่า ๘,๗๘๘ ตร.ม. ตามแบบแปลนที่เทศบาลกำหนด	๓,๒๕๐,๐๐๐	-	-	-	-	ถนนผิวจราจร แอสฟัลต์ติก ยาว ๒,๑๙๗ ม.	ประชาชนได้รับความ สะดวกในการสัญจร และปลอดภัยในชีวิต และทรัพย์สิน	กองช่าง
๔	โครงการปรับปรุงผิวจราจร แอสฟัลต์ติก ถนนประชา อุทิศซอยเทศบาล ๑๔ ถึงซอยเทศบาล ๑๒	-เพื่อให้ประชาชนสัญจร ได้อย่างสะดวก ปลอดภัย	ปรับปรุงผิวจราจรแอสฟัลต์ติก หนา ๐.๐๕ ม. กว้าง ๖ เมตร ยาว ๕๕๘ เมตร หรือพื้นที่ ไม่น้อยกว่า ๓,๓๔๘ เมตร ตามแบบแปลนที่เทศบาลกำหนด	-	-	๑,๒๔๐,๐๐๐	-	-	ถนนผิวจราจร แอสฟัลต์ติก ยาว ๕๕๘ ม.	ประชาชนได้รับความ สะดวกในการสัญจร และปลอดภัยในชีวิต และทรัพย์สิน	กองช่าง

ลำดับที่	โครงการ	วัตถุประสงค์	เป้าหมาย (ผลผลิตของโครงการ)	งบประมาณและที่ผ่านมา					ตัวชี้วัด (KPI)	ผลลัพธ์ที่ คาดว่าจะได้รับ	หน่วยงานที่ รับผิดชอบ
				๒๕๖๖ (บาท)	๒๕๖๗ (บาท)	๒๕๖๘ (บาท)	๒๕๖๙ (บาท)	๒๕๗๐ (บาท)			
๕	โครงการก่อสร้างถนน ค.ส.ล. ซอยภูผาม่านแยก ๖ (ข้างร้านเคียงภู)	-เพื่อให้ประชาชนสัญจรได้อย่างสะดวก ปลอดภัย	ก่อสร้างถนน ค.ส.ล. หน้า ๐.๑๕ เมตร กว้าง ๔ เมตร ระยะทางรวม ๓๙๐ เมตร พร้อมคูข้างหรือพื้นที่ไม่น้อยกว่า ๑,๕๖๔ ตร.ม. พร้อมไหล่ทางหินคลุก ตามแบบแปลนที่เทศบาลกำหนด	-		-	๑,๑๑๓,๐๐๐	-	ถนน ค.ส.ล. ยาว ๓๙๐ เมตร	ประชาชนได้รับความสะดวกในการสัญจร และปลอดภัยในชีวิตและทรัพย์สิน	กองช่าง
๖	โครงการปรับปรุงถนน ค.ส.ล. สายหนองสมอ เส้นกลาง	-เพื่อให้ประชาชนสัญจรได้อย่างสะดวก ปลอดภัย	ก่อสร้างถนน ค.ส.ล. หน้า ๐.๑๕ เมตร กว้าง ๕ เมตร ระยะทางรวม ๓๗๓ ม. ระยะทางรวม ๓๗๓ เมตร พร้อมคูข้างหรือพื้นที่ไม่น้อยกว่า ๑,๘๗๓ ตร.ม. พร้อมไหล่ทางหินคลุก ตามแบบแปลนที่ ท.ต. กำหนด	-		๑,๓๑๓,๐๐๐	-	-	ถนน ค.ส.ล. ยาว ๓๗๓ เมตร	ประชาชนได้รับความสะดวกในการสัญจร และปลอดภัยในชีวิตและทรัพย์สิน	กองช่าง
๗	โครงการปรับปรุงจราจร แอสฟัลต์ติก ซอยเทศบาล ๒๐,๒๐/๑, ๒๒,๒๒/๑	-เพื่อให้ประชาชนมีถนนไว้ใช้สัญจรที่สะดวกและปลอดภัย	ปรับปรุงผิวจราจรแอสฟัลต์ติก ซอยเทศบาล ๒๐ ความหนา ๐.๐๐๕ กว้าง ๖ เมตร ยาว ๕๕๐ เมตร ตามแบบแปลนที่เทศบาลกำหนด	-	-	๑,๗๐๐,๐๐๐	-	-	ถนนแอสฟัลต์ติก ยาวรวม ๘๙๕ เมตร ตามแบบแปลนที่เทศบาลกำหนด	ประชาชนมีถนนไว้ใช้สัญจรที่สะดวกและปลอดภัย	กองช่าง
๘	โครงการปรับปรุงถนนรอบหนองสมอ	-เพื่อให้ประชาชนมีถนนไว้ใช้สัญจรที่สะดวกและปลอดภัย	ก่อสร้างถนน ค.ส.ล. ความหนา ๐.๑๕ เมตร กว้าง ๖ เมตร ระยะทางรวม ๑,๗๐๐ เมตร หรือพื้นที่รวมไม่น้อยกว่า ๑๐,๒๐๐ ตร.ม. พร้อมไหล่ทางหินคลุก	-	๗,๑๙๕,๐๐๐	-	-	-	ถนน ค.ส.ล. ระยะทางรวม ๑,๗๐๐ ม. ตามแบบแปลนที่เทศบาลกำหนด	ประชาชนมีถนนไว้ใช้สัญจรที่สะดวกและปลอดภัย	กองช่าง
๙	โครงการก่อสร้างเขื่อนป้องกันตลิ่งเรียงลำน้ำเชิญ บ้านเขินเหนือ	-เพื่อเป็นแนวป้องกันน้ำท่วม น้ำล้นตลิ่ง	-ก่อสร้างเขื่อน ระยะทางปีละ ๑๑๐ เมตร ตามแบบแปลนที่เทศบาลกำหนด	๙,๘๐๐,๐๐๐	๙๘๐๐๐๐๐	๙๘๐๐๐๐๐	๙๘๐๐๐๐๐	๙๘๐๐๐๐๐	พังกันน้ำ ระยะทาง ปีละ ๑๑๐ เมตร	ประชาชนมีความปลอดภัยในชีวิตและทรัพย์สิน	กองช่าง

ลำดับที่	โครงการ	วัตถุประสงค์	เป้าหมาย (ผลผลิตของโครงการ)	งบประมาณและที่ผ่านมา					ตัวชี้วัด (KPI)	ผลลัพธ์ที่ คาดว่าจะได้รับ	หน่วยงานที่ รับผิดชอบ
				๒๕๖๖ (บาท)	๒๕๖๗ (บาท)	๒๕๖๘ (บาท)	๒๕๖๙ (บาท)	๒๕๗๐ (บาท)			
๑๐	โครงการก่อสร้างห้องน้ำ สาธารณะประโยชน์ หนองสมอ	-เพื่อไว้สำหรับบริการ ประชาชนในพื้นที่และ บริการนักท่องเที่ยว	ก่อสร้างห้องน้ำขนาดกว้าง ๖.๕ เมตร ยาว ๖.๕ เมตร สูง ๔.๔๕ เมตร พื้นที่ใช้สอยไม่น้อยกว่า ๔๒.๒๕ ตารางเมตร ตามแบบแปลนที่เทศบาลกำหนด	-	๑,๕๕๐,๐๐๐	-	-	-	ห้องน้ำสาธารณะ พื้นที่ใช้สอยไม่ น้อยกว่า ๔๒.๒๕ ตร.ม.	ประชาชนและนัก ท่องเที่ยวได้รับความ สะดวกในการทำกิจกรรม บริเวณพื้นที่หนองสมอ	กองช่าง
			รวม	๑๕,๙๑๐,๐๐๐	๑๘,๕๔๕,๐๐๐	๑๔,๐๕๓,๐๐๐	๑๐,๙๑๓,๐๐๐	๑๑,๗๑๑,๐๐๐			

บัญชีครุภัณฑ์

แผนพัฒนาท้องถิ่น (พ.ศ. ๒๕๖๖ - ๒๕๗๐)

เทศบาลตำบลภูผาม่าน

ที่	แผนงาน	หมวด	ประเภท	เป้าหมาย (ผลผลิตของครุภัณฑ์)	งบประมาณและที่ผ่านมา					หน่วยงานรับผิดชอบ หลัก
					๒๕๖๖ (บาท)	๒๕๖๗ (บาท)	๒๕๖๘ (บาท)	๒๕๖๙ (บาท)	๒๕๗๐ (บาท)	
๑.	รักษาความสงบภายใน	ค่าครุภัณฑ์	ครุภัณฑ์ ยานพาหนะและ ขนส่ง	จัดซื้อเครื่องยนต์ตัดหญ้าเรือ แบบ Out Board ชนิด ๒ จังหวะน้ำมันเชื้อเพลิง แก๊สโซ ฮออล์ ๙๑,๙๕ สตาร์ทดึงมือมี คันเลี้ยวคันบังคับน้ำหนัก ๓๘ กิโลกรัม ปริมาณกระบอกสูบไม่ น้อยกว่า ๒๔๖ ลูกบาศก์ เซนติเมตร กำลังไม่น้อยกว่า ๑๑ กิโลวัตต์ ๑๕ แรงม้า ความเร็วรวมไม่น้อยกว่า ๔,๕๐๐-๕,๐๐๐ รอบ/นาที - ระบบจ่ายน้ำมันแบบ Caburetor ระบบจุดระเบิด cdi	-	๑๓๐,๐๐๐	-	-	-	กองช่าง

บัญชีครุภัณฑ์
แผนพัฒนาท้องถิ่น (พ.ศ. ๒๕๖๖ - ๒๕๗๐)
เทศบาลตำบลภูผาม่าน

ที่	แผนงาน	หมวด	ประเภท	เป้าหมาย (ผลผลิตของครุภัณฑ์)	งบประมาณและที่ผ่านมา					หน่วยงาน รับผิดชอบหลัก
					๒๕๖๖ (บาท)	๒๕๖๗ (บาท)	๒๕๖๘ (บาท)	๒๕๖๙ (บาท)	๒๕๗๐ (บาท)	
๓.	การศึกษา	ค่าครุภัณฑ์	โฆษณาและ เผยแพร่	จัดซื้อเครื่องมัลติมีเดีย โปรเจคเตอร์ โดยมีคุณลักษณะเฉพาะ ดังนี้ ๑. เป็นเครื่องฉายภาพเลนส์เดี่ยว สามารถต่อกับอุปกรณ์เพื่อใช้ ภาพจากคอมพิวเตอร์และวิดีโอ ๒. ใช้ LCD Panel หรือระบบ DLP ๓. ระดับ SVGA และ XGA เป็น ระดับความละเอียดของภาพที่ True ๔. ขนาดที่กำหนดเป็นขนาดค่า ความส่องสว่างขั้นต่ำ <u>หมายเหตุ</u> มัลติมีเดียโปรเจคเตอร์ มีชื่อเรียกในชื่ออื่นๆเช่นวิดีโอ โปรเจคเตอร์ดาต้าโปรเจคเตอร์ เครื่องฉายภาพจากสัญญาณ คอมพิวเตอร์และวิดีโอแอลซีดี โปรเจคเตอร์หรือดีแอลพี	-	-	๓๐,๐๐๐	-	-	สำนักปลัด

บัญชีครุภัณฑ์
แผนพัฒนาท้องถิ่น (พ.ศ. ๒๕๖๖ - ๒๕๗๐)

เทศบาลตำบลภูผาม่าน

ที่	แผนงาน	หมวด	ประเภท	เป้าหมาย (ผลผลิตของครุภัณฑ์)	งบประมาณและที่ผ่านมา					หน่วยงาน รับผิดชอบหลัก
					๒๕๖๖ (บาท)	๒๕๖๗ (บาท)	๒๕๖๘ (บาท)	๒๕๖๙ (บาท)	๒๕๗๐ (บาท)	
				โปรเจคเตอร์ เป็นต้น การระบุชื่อ ครุภัณฑ์ให้ใช้คำว่า “มัลติมีเดีย โปรเจคเตอร์” ระดับXGA ขนาด๒,๕๐๐ANSI Lumens และการเขียนรายละเอียด คุณลักษณะเฉพาะในข้อ ๓ ให้ ระบุเพียงระดับเดียวให้ตรงกับ ชื่อครุภัณฑ์						

บัญชีครุภัณฑ์
แผนพัฒนาท้องถิ่น (พ.ศ. ๒๕๖๖ - ๒๕๗๐)
เทศบาลตำบลภูพาน

ที่	แผนงาน	หมวด	ประเภท	เป้าหมาย (ผลผลิตของครุภัณฑ์)	งบประมาณและที่ผ่านมา					หน่วยงาน รับผิดชอบหลัก
					๒๕๖๖ (บาท)	๒๕๖๗ (บาท)	๒๕๖๘ (บาท)	๒๕๖๙ (บาท)	๒๕๗๐ (บาท)	
๔.	การศึกษา	ครุภัณฑ์	ครุภัณฑ์โฆะณา และเผยแพร่	จัดซื้อโทรทัศน์แอลอีดี (LED TV) แบบ Smart TV โดยมีคุณ ลักษณะเฉพาะดังนี้ ๕.๕.๑ ระดับความละเอียดจอภาพ ๑๓๖๖ x ๗๖๘ พิกเซลและ ๕.๕.๒ ระดับความละเอียดจอภาพ ๑๙๒๐x๑๐๘๐ พิกเซล ๑. ระดับความละเอียดเป็นความ ละเอียดของจอภาพ (Resolution)๑๙๒๐x๑๐๘๐ พิกเซล ๒. ขนาดที่กำหนดเป็นขนาด จอภาพขั้นต่ำ๔๐ นิ้ว ๓. แสดงภาพด้วยหลอดภาพแบบ LED Backlight ๔. สามารถเชื่อมต่ออินเทอร์เน็ตได้ (Smart TV) ๕. ช่องต่อ HDMI ไม่น้อยกว่า ๒ ช่องเพื่อการเชื่อมต่อสัญญาณภาพ และเสียง ๖. ช่องต่อ USB ไม่น้อยกว่า ๑ ช่องรองรับไฟล์ภาพเพลงและ	-	๑๕,๐๐๐	-	-	-	สำนักปลัด

บัญชีครุภัณฑ์

แผนพัฒนาท้องถิ่น (พ.ศ. ๒๕๖๖ - ๒๕๗๐)

เทศบาลตำบลภูผาม่าน

ที่	แผนงาน	หมวด	ประเภท	เป้าหมาย (ผลผลิตของครุภัณฑ์)	งบประมาณและที่ผ่านมา					หน่วยงาน รับผิดชอบหลัก
					๒๕๖๖ (บาท)	๒๕๖๗ (บาท)	๒๕๖๘ (บาท)	๒๕๖๙ (บาท)	๒๕๗๐ (บาท)	
				ภาพยนตร์ ๗. มีตัวรับสัญญาณดิจิตอล (Digital) ในตัว						
๕.	การศึกษา	ครุภัณฑ์	ครุภัณฑ์โฆษณา และเผยแพร่	จัดซื้อจอรับภาพ โดยมีคุณ ลักษณะเฉพาะดังนี้ -ขนาดไม่น้อยกว่า ๑๐๐ นิ้ว พร้อมขาตั้ง	๖,๐๐๐	-	-	-	-	สำนักปลัด
๖.	อุตสาหกรรมและการโยธา	ครุภัณฑ์	ครุภัณฑ์ การเกษตร	จัดซื้อเครื่องสูบน้ำแบบหอยโข่ง สูบน้ำได้ ๑,๐๐๐ ลิตร ต่อนาที ขนาด ๕ แรงม้า	-	๙,๔๕๐	-	-	-	กองช่าง
๗.	อุตสาหกรรมและการโยธา	ครุภัณฑ์	ครุภัณฑ์โฆษณา และเผยแพร่	จัดซื้อโทรทัศน์ LED แบบ SmartTV ระดับความละเอียด จอภาพ W 1366x768 พิกเซล ขนาด 32 นิ้ว	-	๗,๓๗๐	-	-	-	กองช่าง
๘.	อุตสาหกรรมและการโยธา	ครุภัณฑ์	ครุภัณฑ์งานบ้าน งานครัว	จัดซื้อเครื่องทำน้ำร้อน-น้ำเย็น ขนาด 2ก๊อก	-	๑๐,๐๐๐	-	-	-	กองช่าง

บัญชีครุภัณฑ์

แผนพัฒนาท้องถิ่น (พ.ศ. ๒๕๖๖ - ๒๕๗๐)

เทศบาลตำบลภูพาน

ที่	แผนงาน	หมวด	ประเภท	เป้าหมาย (ผลผลิตของครุภัณฑ์)	งบประมาณและที่ผ่านมา					หน่วยงาน รับผิดชอบหลัก
					๒๕๖๖ (บาท)	๒๕๖๗ (บาท)	๒๕๖๘ (บาท)	๒๕๖๙ (บาท)	๒๕๗๐ (บาท)	
๙.	อุตสาหกรรมและการโยธา	ครุภัณฑ์	ครุภัณฑ์ก่อสร้าง	เครื่องสกัดคอนกรีตไฟฟ้า ขนาด ๑๕๐๐ W	-	-	๓๒,๐๐๐	-	-	
๑๐.	อุตสาหกรรมและการโยธา	ครุภัณฑ์	ครุภัณฑ์คอมพิวเตอร์หรืออิเล็กทรอนิกส์	เครื่องคอมพิวเตอร์สำนักงาน สำนักงาน (จอภาพไม่น้อยกว่า ๑๙ นิ้ว)	๑๗,๐๐๐	-	-	-	-	กองช่าง
๑๑.	อุตสาหกรรมและการโยธา	ครุภัณฑ์	ครุภัณฑ์คอมพิวเตอร์หรืออิเล็กทรอนิกส์	จัดซื้อเครื่องคอมพิวเตอร์โน้ตบุ๊ก สำหรับงานประมวลผล (จอภาพไม่น้อยกว่า ๑๒ นิ้ว)	๒๒,๐๐๐	-	-	-	-	กองช่าง
๑๒	อุตสาหกรรมและการโยธา	ครุภัณฑ์	ครุภัณฑ์คอมพิวเตอร์หรืออิเล็กทรอนิกส์	เครื่องพิมพ์เลเซอร์หรือ LED ขาวดำสำหรับกระดาษ A ๓	๕๓,๐๐๐	-	-	-	-	กองช่าง
๑๓	อุตสาหกรรมและการโยธา	ครุภัณฑ์	ครุภัณฑ์ไฟฟ้า	สว่านไฟฟ้า 550 W	-	๔,๐๐๐	-	-	-	กองช่าง
๑๔	อุตสาหกรรมและการโยธา	ครุภัณฑ์	ครุภัณฑ์โรงงาน	เครื่องเจีย	-	๒,๕๐๐	-	-	-	กองช่าง
๑๕	อุตสาหกรรมและการโยธา	ครุภัณฑ์	ครุภัณฑ์วิทยาศาสตร์หรือการแพทย์	เครื่องจ่ายสารเคมี อัตรการจ่ายสารเคมี ๐.๘๕ ลิตร/นาที แรงดัน ๑๐ บาร์ หัวปั๊ม PVC ไดอะเฟรม เป็นโพลีเมอร์ทนต่อการสัมผัสสารเคมี ป้องกันการกัดกร่อนของกรด และต่างที่มีความเข้มข้นสูง	๑๔๐,๐๐๐	-	-	-	-	กองช่าง

บัญชีครุภัณฑ์
แผนพัฒนาท้องถิ่น (พ.ศ. ๒๕๖๖ - ๒๕๗๐)
เทศบาลตำบลภูผาม่าน

ที่	แผนงาน	หมวด	ประเภท	เป้าหมาย (ผลผลิตของครุภัณฑ์)	งบประมาณและที่ผ่านมา					หน่วยงาน รับผิดชอบหลัก
					๒๕๖๖ (บาท)	๒๕๖๗ (บาท)	๒๕๖๘ (บาท)	๒๕๖๙ (บาท)	๒๕๗๐ (บาท)	
				+เอทอีลีนโพรพิลีนไดอิน มี ความยืดหยุ่นต่ออย่างสังเคราะห์ อื่น ทนต่อความร้อนและ สารเคมีและสารเคมี กำลังไฟ ๓ เฟส ๓๘๐ โวลต์ (V)ความถี่ ๕๐ เฮิร์ตซ์ (HZ)แรงดันไฟฟ้า ๐.๒๕ กิโลวัตต์ KW จำนวน ๒ เครื่อง ราคาเครื่อง ละ ๗๐,๐๐๐ บาท						
๑๖	อุตสาหกรรมและการ โยธา	ค่าครุภัณฑ์	ครุภัณฑ์ วิทยาศาสตร์หรือ การแพทย์	เครื่องกวนน้ำยาเคมี ขนาด ๑ แรงแม้(HP) ๓๘๐โวลต์ (V)แรงดันไฟฟ้า๐.๗๕ กิโลวัตต์ (KW)ใบพัดสแตนเลส จำนวน ๒ ตัว ราคาตัวละ ๒๕,๐๐๐ บาท	๕๐,๐๐๐	-	-	-	-	กองช่าง
๑๗	อุตสาหกรรมและการโยธา	ครุภัณฑ์	ครุภัณฑ์ วิทยาศาสตร์หรือ การแพทย์	จัดซื้อถังบรรจุสารเคมี ๑,๐๐๐ ลิตร ๒ ถัง ตัวละ ๑๐,๐๐๐ บาท	๒๐,๐๐๐	-	-	-	-	กองช่าง

บัญชีครุภัณฑ์

แผนพัฒนาท้องถิ่น (พ.ศ. ๒๕๖๖ - ๒๕๗๐)

เทศบาลตำบลภูผาม่าน

ที่	แผนงาน	หมวด	ประเภท	เป้าหมาย (ผลผลิตของครุภัณฑ์)	งบประมาณและที่ผ่านมา					หน่วยงาน รับผิดชอบหลัก
					๒๕๖๖ (บาท)	๒๕๖๗ (บาท)	๒๕๖๘ (บาท)	๒๕๖๙ (บาท)	๒๕๗๐ (บาท)	
๑๘	อุตสาหกรรมและการโยธา	ค่าครุภัณฑ์	ครุภัณฑ์ไฟฟ้าและวิทยุ	จัดซื้อเครื่องปั่นไฟ ขนาด ๕ KW” เครื่องยนต์เบนซิน ๑๓ แรงม้า	-	๓๐,๐๐๐	-	-	-	กองช่าง
๑๙	อุตสาหกรรมและการโยธา	ค่าครุภัณฑ์	ครุภัณฑ์การเกษตร	เครื่องสูบน้ำแบบหอยโข่ง ขนาดท่อสูบน้ำเข้าไม่น้อยกว่า ๕ นิ้ว ท่อส่งน้ำออกไม่น้อยกว่า ๔ นิ้ว ปริมาณการสูบไม่น้อยกว่า ๑๘๐ ลิบ.ม./ชม.มอเตอร์ไฟฟ้า ขนาดไม่น้อยกว่า ๓๐ แรงม้า พร้อมตู้ควบคุมมอเตอร์ขนาด ๓๐ แอมป์	-	๑๗๐,๐๐๐	-	-	-	กองช่าง

บัญชีครุภัณฑ์

แผนพัฒนาท้องถิ่น (พ.ศ. ๒๕๖๖ - ๒๕๗๐)

เทศบาลตำบลภูผาม่าน

ที่	แผนงาน	หมวด	ประเภท	เป้าหมาย (ผลผลิตของครุภัณฑ์)	งบประมาณและที่ผ่านมา					หน่วยงาน รับผิดชอบหลัก
					๒๕๖๖ (บาท)	๒๕๖๗ (บาท)	๒๕๖๘ (บาท)	๒๕๖๙ (บาท)	๒๕๗๐ (บาท)	
๒๐	อุตสาหกรรมและการโยธา	ครุภัณฑ์	ครุภัณฑ์ก่อสร้าง	รถบดดินเดินตาม แรงบด ๒๐ กิโลวัตต์ความเร็วในการสั่น ๓๖,๐๐๐ รอบ/นาทีความเร็ว ๐-๔กิโลเมตร/ช.ม.ขนาดล้อ ๖๐x๔๓ ซ.ม.๒ ล้อ น้ำหนัก ๕๕๐ กก.	๑๗๐,๐๐๐	-	-	-	-	กองช่าง
๒๑	อุตสาหกรรมและการโยธา	ครุภัณฑ์	ครุภัณฑ์การเกษตร	เครื่องสูบน้ำแบบหยอโข่ง ขนาดท่อสูบน้ำเข้าไม่น้อยกว่า ๘ นิ้ว ท่อส่งน้ำออกไม่น้อยกว่า ๕ นิ้วปริมาณการสูบไม่น้อยกว่า ๒๒๐ ลบ.ม./ช.ม.มอเตอร์ไฟฟ้า ขนาดไม่น้อยกว่า ๕๐ แรงม้า พร้อมตู้ควบคุมมอเตอร์ ขนาด ๑๐๐ แอมป์	-	๒๒๐,๐๐๐	-	-	-	กองช่าง
๒๒	อุตสาหกรรมและการโยธา	ครุภัณฑ์	ครุภัณฑ์ก่อสร้าง	เครื่องดูดโคลน ๔ นิ้ว ๕ แรงม้า จัดซื้อตามราคาท้องตลาด	๓๐,๐๐๐	-	-	-	-	กองช่าง
๒๓	อุตสาหกรรมและการโยธา	ครุภัณฑ์	ครุภัณฑ์ยานพาหนะและขนส่ง	จัดซื้อบุงกี้เล็กของแมคโฮ ขนาด ๐.๒๕ เมตรจัดซื้อตามราคาท้องตลาด	๒๕,๐๐๐	-	-	-	-	กองช่าง
๒๔	อุตสาหกรรมและการโยธา	ครุภัณฑ์	ยานพาหนะและขนส่ง	บล็อกยาง รถแมคโฮใช้สำหรับติดตั้งตีนตะขาบเหล็ก	๗๐,๐๐๐	-	-	-	-	กองช่าง

บัญชีครุภัณฑ์

แผนพัฒนาท้องถิ่น (พ.ศ. ๒๕๖๖ - ๒๕๗๐)

เทศบาลตำบลภูผาม่าน

ที่	แผนงาน	หมวด	ประเภท	เป้าหมาย (ผลผลิตของครุภัณฑ์)	งบประมาณและที่ผ่านมา					หน่วยงาน รับผิดชอบหลัก
					๒๕๖๖ (บาท)	๒๕๖๗ (บาท)	๒๕๖๘ (บาท)	๒๕๖๙ (บาท)	๒๕๗๐ (บาท)	
๒๕	การศึกษา	ครุภัณฑ์	ครุภัณฑ์สนาม	จัดซื้อเครื่องเล่นสนามเด็กเล่น ไว้ประจำศูนย์พัฒนาเด็กเล็กทั้ง ๒ แห่ง	-	๓๐๐,๐๐๐	๓๐๐,๐๐๐	-	-	สำนักปลัด
๒๖	ป้องกันและบรรเทาสา ธารณภัย	ครุภัณฑ์	ครุภัณฑ์อื่น	เรือท้องแบน พร้อมเครื่องยนต์ และหางเสือ ตัวเรือ ขนาด ๓.๒๐x๑.๑x ๐.๓๘ ขนาดความยาว ๑๒ ฟุต น้ำหนักเรือ ๔๖ กิโลกรัม บรรทุกน้ำหนักได้สูงสุด ๒๙๐ กิโลกรัม หางเสือเรือ อัตราทด ๒:๕:๑ น้ำหนักโดยประมาณ ๓๕ กิโลกรัม เครื่องยนต์ ๑๓ แรงม้า จัดซื้อตามราคาท้องตลาด ตามบันทึกข้อตกลงร่วมกัน (MOA)	-	-	-	-	๑๔,๖๖๗	สำนักปลัด
๒๗	ป้องกันและบรรเทาสา ธารณภัย	ครุภัณฑ์	ครุภัณฑ์อื่น	เรือท้องวีพร้อมเครื่องยนต์และ หางเสือ	-	-	-	-	๑๖,๕๐๐	สำนักปลัด

บัญชีครุภัณฑ์

แผนพัฒนาท้องถิ่น (พ.ศ. ๒๕๖๖ - ๒๕๗๐)

เทศบาลตำบลภูผาม่าน

ที่	แผนงาน	หมวด	ประเภท	เป้าหมาย (ผลผลิตของครุภัณฑ์)	งบประมาณและที่ผ่านมา					หน่วยงาน รับผิดชอบหลัก
					๒๕๖๖ (บาท)	๒๕๖๗ (บาท)	๒๕๖๘ (บาท)	๒๕๖๙ (บาท)	๒๕๗๐ (บาท)	
				ตัวเรือ ขนาด ๘.๗๐x๑.๕x ๐.๖๐ ขนาดความยาว ๑๒ ฟุต น้ำหนักเรือ ๕๐ กิโลกรัม บรรทุกน้ำหนักได้สูงสุด ๔๐๐ กิโลกรัม หางเสือเรือ อัตราทด ๒:๕:๑ น้ำหนักโดยประมาณ ๓๕ กิโลกรัม เครื่องยนต์ ๑๓ แรงม้า จัดซื้อตามราคาท้องตลาด ตามบันทึกข้อตกลงร่วมกัน (MOA)						
๒๘	ป้องกันและบรรเทาสาธารณภัย	ครุภัณฑ์	ครุภัณฑ์อื่น	เทรเลอร์ลากเรือพร้อมอุปกรณ์ ขนาด ๔.๐๕x๑.๕๕ น้ำหนัก รวมโดยประมาณ ๒๐๐ กิโลกรัม ขนาดล้อลาก ๑๖๕ R ๑๓ บรรทุกน้ำหนักได้สูงสุด ๔๐๐ กิโลกรัม มีอุปกรณ์ สะท้อนแสง หรือไฟ LED รอบ คัน จัดซื้อตามราคาท้องตลาด ตามบันทึกข้อตกลงร่วมกัน (MOA)	-	-	-	-	๙,๗๐๐	สำนักปลัด

บัญชีครุภัณฑ์

แผนพัฒนาท้องถิ่น (พ.ศ. ๒๕๖๖ - ๒๕๗๐)

เทศบาลตำบลภูผาม่าน

ที่	แผนงาน	หมวด	ประเภท	เป้าหมาย (ผลผลิตของครุภัณฑ์)	งบประมาณและที่ผ่านมา					หน่วยงาน รับผิดชอบหลัก
					๒๕๖๖ (บาท)	๒๕๖๗ (บาท)	๒๕๖๘ (บาท)	๒๕๖๙ (บาท)	๒๕๗๐ (บาท)	
๒๙	ป้องกันและบรรเทาสาธารณภัย	ครุภัณฑ์	ครุภัณฑ์ การเกษตร	จัดซื้อโทรนการเกษตร(T๓๐+ เครื่องซาร์ท+แบตเตอรี่x๔+ เครื่องปั่นไฟ(เครื่องซาร์ท ๗,๐๐ วัตต์ ๒ ช่อง) ถึงบรรจุสาร ๓๐ ลิตร อัตราการฉีดพ่น ๓๐ ลิตร ๖-๑๒ ไร่ -จัดซื้อตามราคาท้องตลาด ตามบันทึกข้อตกลงร่วมกัน (MOA)	๑๑๑,๖๐๐	-	-	-	-	สำนักปลัด
๓๐	ป้องกันและบรรเทาสาธารณภัย	ครุภัณฑ์	ครุภัณฑ์ไฟฟ้าและ วิทยุ	จัดซื้อไฟสนาม LED เครื่องกำเนิดไฟฟ้า -มีล้อยากน้ำหนัก 44 กิโลกรัม -เบนซิน ๔ จังหวะ ความจุ กระบอกสูบ ๑๙.๖ ซีซี -ระบบสตาร์ทเชือกดึงแบบ สปริงรั้งกลับ -จุดระเบิดทรานซิสเตอร์ -ความจุน้ำมันหล่อลื่น ๐.๖ ลิตร -ความจุน้ำมันเชื้อเพลิง ๑๑.๕ ลิตรจัดซื้อตามราคาท้องตลาด ตามบันทึกข้อตกลงร่วมกัน (MOA)	-	๗,๘๓๔	-	-	-	สำนักปลัด

บัญชีครุภัณฑ์

แผนพัฒนาท้องถิ่น (พ.ศ. ๒๕๖๖ - ๒๕๗๐)

เทศบาลตำบลภูพาน

ที่	แผนงาน	หมวด	ประเภท	เป้าหมาย (ผลผลิตของครุภัณฑ์)	งบประมาณและที่ผ่านมา					หน่วยงาน รับผิดชอบหลัก
					๒๕๖๖ (บาท)	๒๕๖๗ (บาท)	๒๕๖๘ (บาท)	๒๕๖๙ (บาท)	๒๕๗๐ (บาท)	
๓๑	ป้องกันและบรรเทาสาธารณภัย	ครุภัณฑ์	ครุภัณฑ์อื่น	จัดซื้อวินไฟฟ้า ขนาด ๒๔ โวลต์ (DC)มอเตอร์ ๒๔ โวลต์(DC)ไม่น้อยกว่า ๗.๕ HPอัตราทดเกียร์ ๔๓๐:๑สายเคเบิ้ล ขนาดเส้นผ่านศูนย์กลางไม่น้อยกว่า ๑๒ มม.ยาวไม่น้อยกว่า ๒๕ เมตรแรงดึงแนวราวไม่น้อยกว่า ๗,๕๐๐ กิโลกรัม ติดตั้งรถบรรทุกน้ำอเนกประสงค์ราคาพร้อมติดตั้ง ๖๐,๐๐๐ บาท/ชุด จัดซื้อตามราคาท้องตลาดตามบันทึกข้อตกลงร่วมกัน (MOA)	-	๑๐,๐๐๐	-	-	-	สำนักปลัด
๓๒	ป้องกันและบรรเทาสาธารณภัย	ครุภัณฑ์	ครุภัณฑ์อื่น	จัดซื้อเครื่องตัด+ถ่างชุดเครื่องทุ่นแรงทำงานด้วยแรงดันไฮดรอลิกไม่น้อยกว่า ๗๐๐ บาร์ ประกอบด้วยเครื่องมือดังต่อไปนี้ ๑.เครื่องยนต์ต้นกำลัง ๒.เครื่องตัด	-	-	๑๑๑,๖๖๗	-	-	สำนักปลัด

บัญชีครุภัณฑ์

แผนพัฒนาท้องถิ่น (พ.ศ. ๒๕๖๖ - ๒๕๗๐)

เทศบาลตำบลภูผาม่าน

ที่	แผนงาน	หมวด	ประเภท	เป้าหมาย (ผลผลิตของครุภัณฑ์)	งบประมาณและที่ผ่านมา					หน่วยงาน รับผิดชอบหลัก
					๒๕๖๖ (บาท)	๒๕๖๗ (บาท)	๒๕๖๘ (บาท)	๒๕๖๙ (บาท)	๒๕๗๐ (บาท)	
				๓.เครื่องถ่าง ๔.อุปกรณ์ประกอบการใช้งาน จะต้องมียังน้อยดังนี้ -สายไฮดรอลิคทนแรงดันสูง ชนิดสายคู่ข้อต่อเดี่ยวความยาว ไม่น้อยกว่า ๑๐ เมตร ม้วนเก็บ ในโครงล้อม้วนสาย จำนวน ๒ ชุด -ชุดโซ่พร้อมข้อเกี่ยว ความยาว โซ่ไม่น้อยกว่า ๑.๕ เมตร พร้อม ใช้งานกับเครื่องถ่าง จำนวน ๒ ชุด จัดซื้อตามราคาท้องตลาด ตามบันทึกข้อตกลงร่วมกัน (MOA)						
๓๓	ป้องกันและบรรเทาสาธารณภัย	ครุภัณฑ์	ครุภัณฑ์อื่น	จัดซื้อชุดผจญเพลิงพร้อม เครื่องช่วยหายใจ จำนวน ๒ ชุด ประกอบด้วย เสื่อผจญเพลิง และกางเกงผจญเพลิงชนิด ๓ ชั้น -หมวกดับเพลิง -รองเท้าดับเพลิง	-	-	-	๖๗,๖๖๗	-	สำนักปลัด

บัญชีครุภัณฑ์

แผนพัฒนาท้องถิ่น (พ.ศ. ๒๕๖๖ - ๒๕๗๐)

เทศบาลตำบลภูผาม่าน

ที่	แผนงาน	หมวด	ประเภท	เป้าหมาย (ผลผลิตของครุภัณฑ์)	งบประมาณและที่ผ่านมา					หน่วยงาน รับผิดชอบหลัก
					๒๕๖๖ (บาท)	๒๕๖๗ (บาท)	๒๕๖๘ (บาท)	๒๕๖๙ (บาท)	๒๕๗๐ (บาท)	
				-ถุงมือดับเพลิง -เครื่องช่วยหายใจ เสื้อ/กางเกงตัดเย็บจากผ้าทอใย สังเคราะห์ที่มีประสิทธิภาพใน การป้องกันความร้อนและเปลว ไฟได้ดี ๑.เสื้อสีน้ำเงิน ๒.กางเกงเป็นกางเกงขายาวสี น้ำเงินทรงกระบอก ๓.รองเท้ายับเพลิง ๔.ผ้าคลุมศีรษะดับเพลิง ๕.ถุงมือดับเพลิง ๖.เครื่องช่วยหายใจ จัดซื้อตามราคาท้องตลาด ตามบันทึกข้อตกลงร่วมกัน (MOA)						
๓๔	การศึกษา	ครุภัณฑ์	ครุภัณฑ์สำนักงาน	จัดซื้อเก้าอี้สำหรับไว้บริการ ประจำศูนย์การเรียนรู้ชุมชน บ้านโนนสว่าง ศูนย์เรียนรู้ชุมชนบ้านเขินเหนือ	๑๒,๐๐๐	-	-	-	-	สำนักปลัด
					-	๑๒,๐๐๐	-	-	-	

บัญชีครุภัณฑ์
แผนพัฒนาท้องถิ่น (พ.ศ. ๒๕๖๖ - ๒๕๗๐)
เทศบาลตำบลภูผาม่าน

ที่	แผนงาน	หมวด	ประเภท	เป้าหมาย (ผลผลิตของครุภัณฑ์)	งบประมาณและที่ผ่านมา					หน่วยงาน รับผิดชอบหลัก
					๒๕๖๖ (บาท)	๒๕๖๗ (บาท)	๒๕๖๘ (บาท)	๒๕๖๙ (บาท)	๒๕๗๐ (บาท)	
				ศูนย์เรียนรู้ชุมชนบ้านเขินใต้ ศูนย์เรียนรู้ชุมชนบ้านภูผาม่าน ศูนย์เรียนรู้ชุมชนบ้านท่า กระป้อ	-	๑๒,๐๐๐	-	-	-	
๓๕	การศึกษา	ครุภัณฑ์	ครุภัณฑ์สำนักงาน	จัดซื้อชิ้นวางหนังสือเหล็ก สำหรับไว้บริการประจำศูนย์ การเรียนรู้ชุมชน ประจำศูนย์การเรียนรู้ชุมชน บ้านโนนสว่าง ศูนย์เรียนรู้ชุมชนบ้านเขินเหนือ -ศูนย์เรียนรู้ชุมชนบ้านเขินใต้ ศูนย์เรียนรู้ชุมชนบ้านภูผาม่าน ศูนย์เรียนรู้ชุมชนบ้านท่า กระป้อ	๕๐,๐๐๐	๕๐,๐๐๐ ๕๐,๐๐๐	๕๐,๐๐๐		๕๐,๐๐๐	สำนักปลัด
๓๖	การศึกษา	ครุภัณฑ์	ครุภัณฑ์สำนักงาน	จัดซื้อโต๊ะสำหรับไว้บริการ ประชาชนประจำศูนย์การ เรียนรู้ชุมชน ประจำศูนย์การเรียนรู้ชุมชน บ้านโนนสว่าง ศูนย์เรียนรู้ชุมชนบ้านเขินเหนือ	๒๔,๐๐๐	๒๔,๐๐๐				สำนักปลัด

บัญชีครุภัณฑ์

แผนพัฒนาท้องถิ่น (พ.ศ. ๒๕๖๖ - ๒๕๗๐)

เทศบาลตำบลภูผาม่าน

ที่	แผนงาน	หมวด	ประเภท	เป้าหมาย (ผลผลิตของครุภัณฑ์)	งบประมาณและที่ผ่านมา					หน่วยงาน รับผิดชอบหลัก
					๒๕๖๖ (บาท)	๒๕๖๗ (บาท)	๒๕๖๘ (บาท)	๒๕๖๙ (บาท)	๒๕๗๐ (บาท)	
				-ศูนย์เรียนรู้ชุมชนบ้านเงินใต้ ศูนย์เรียนรู้ชุมชนบ้านภูผาม่าน ศูนย์เรียนรู้ชุมชนบ้านท่า กระปือ	-	๒๔,๐๐๐	- ๒๔,๐๐๐	-	- ๒๔,๐๐๐	
๓๗	การศึกษา	ครุภัณฑ์	ครุภัณฑ์สำนักงาน	รถเข็นใส่อุปกรณ์กีฬาประจำ ศูนย์กีฬาเทศบาลและศูนย์กีฬา หมู่บ้าน จำนวน ๘ คัน	-	๖๘,๐๐๐	-	-	-	สำนักปลัด
๓๘	เคหะและชุมชน	ครุภัณฑ์	ครุภัณฑ์ยานพาหนะ และขนส่ง	จัดซื้อรถบรรทุกขยะขนาด 6 ตัน 6 ล้อปริมาตรกระบอกลูกสูบไม่ต่ำ กว่า๖,๐๐๐ ซีซี หรือกำลังเครื่อง ยนต์สูงสุดไม่ต่ำกว่า ๑๗๐ กิโลวัตต์ แบบอัดท้ายโดยมี รายละเอียดดังนี้ (๑) ตู้บรรทุกมูลฝอยมี ขนาดความจุของตู้ไม่ น้อยกว่า ๑๐ ลูกบาศก์ เมตรและสามารถรับ น้ำหนักมูลฝอยไม่น้อย กว่า ๕,๐๐๐ กิโลกรัม (๒) ตัวถังทำด้วยเหล็กหนา ไม่น้อยกว่า 3 มิลลิเมตร	๒,๔๐๐,๐๐๐	-	-	-	-	กองสาธารณสุขฯ

บัญชีครุภัณฑ์

แผนพัฒนาท้องถิ่น (พ.ศ. ๒๕๖๖ - ๒๕๗๐)

เทศบาลตำบลภูพาน

ที่	แผนงาน	หมวด	ประเภท	เป้าหมาย (ผลผลิตของครุภัณฑ์)	งบประมาณและที่ผ่านมา					หน่วยงาน รับผิดชอบหลัก
					๒๕๖๖ (บาท)	๒๕๖๗ (บาท)	๒๕๖๘ (บาท)	๒๕๖๙ (บาท)	๒๕๗๐ (บาท)	
				พื้นหน้าไม่น้อยกว่า ๔,๕๐ มิลลิเมตร (๓)รถรับน้ำหนัก บรรทุกไม่ต่ำกว่า ๖,๐๐๐ กิโลกรัมและ น้ำหนักของรถรวม น้ำหนักบรรทุกไม่ต่ำ กว่า ๑๒,๐๐๐ กิโลกรัม (๔)ชุดอัดท้ายทำงาน ด้วยระบบไฮดรอลิก สามารถผลิตแรงดัน สูงสุดไม่น้อยกว่า ๒,๕๐๐ ปอนด์ต่อ ตารางนิ้ว (๕)มีโคมไฟสัญญาณ วิวาบสีเหลือง ๑ ดวง						
๓๙	เคหะและชุมชน	ครุภัณฑ์	ครุภัณฑ์งานบ้าน งานครัว	จัดซื้อเครื่องตัดหญ้าแบบข้อแข็ง จำนวน ๒ เครื่อง	๒๐,๐๐๐	-	-	-	-	กองช่าง
๔๐	เคหะและชุมชน	ครุภัณฑ์	ครุภัณฑ์งานบ้าน งานครัว	จัดซื้อไดโว่สูบน้ำ ขนาด ๓ นิ้ว จำนวน ๑ เครื่อง	-	๑๐,๐๐๐	-	-	-	กองช่าง

บัญชีครุภัณฑ์
แผนพัฒนาท้องถิ่น (พ.ศ. ๒๕๖๖ - ๒๕๗๐)
เทศบาลตำบลภูพาน

ที่	แผนงาน	หมวด	ประเภท	เป้าหมาย (ผลผลิตของครุภัณฑ์)	งบประมาณและที่ผ่านมา					หน่วยงาน รับผิดชอบหลัก
					๒๕๖๖ (บาท)	๒๕๖๗ (บาท)	๒๕๖๘ (บาท)	๒๕๖๙ (บาท)	๒๕๗๐ (บาท)	
๔๑	แผนงานการรักษาความสงบภายใน	ครุภัณฑ์	ไฟฟ้าและวิทยุ	จัดซื้อป้ายสามเหลี่ยมหยุดตรวจจำนวน ๒ ชุด โดยมีคุณลักษณะดังนี้ ป้ายสามเหลี่ยมแบบโปร่งไฟนีออน ไฟหมุน แผ่นป้ายหยุดที่ทำจากเหล็กซิงค์ สติกเกอร์สะท้อนแสง ป้ายหน่วยงาน ทำจากเหล็กซิงค์ สติกเกอร์ทึบแสง ระบบไฟ 2 ระบบ มีช่องใส่แบตเตอรี่และมีหม้อแปลงไฟบ้าน -สายไฟยาวไม่น้อยกว่า 15 เมตร จัดซื้อตามราคาท้องตลาด	๔๐,๐๐๐	-	-	-	-	สำนักปลัด
๔๒	แผนงานการรักษาความสงบภายใน	ครุภัณฑ์	ครุภัณฑ์อื่น	แผงกั้นจราจรเหล็ก จัดซื้อตามราคาท้องตลาด	๕๐,๐๐๐	๕๐,๐๐๐	-	-	-	สำนักปลัด
๔๓	แผนงานการรักษาความสงบภายใน	ครุภัณฑ์	ครุภัณฑ์อื่น	กรวยจราจร/ที่กั้นถนน สีส้มมีแถบสะท้อนแสง จัดซื้อตามราคาท้องตลาด	๕๐,๐๐๐	๕๐,๐๐๐	-	-	-	สำนักปลัด

บัญชีครุภัณฑ์
แผนพัฒนาท้องถิ่น (พ.ศ. ๒๕๖๖ - ๒๕๗๐)

เทศบาลตำบลภูผาม่าน

ที่	แผนงาน	หมวด	ประเภท	เป้าหมาย (ผลผลิตของครุภัณฑ์)	งบประมาณและที่ผ่านมา					หน่วยงาน รับผิดชอบหลัก
					๒๕๖๖ (บาท)	๒๕๖๗ (บาท)	๒๕๖๘ (บาท)	๒๕๖๙ (บาท)	๒๕๗๐ (บาท)	
๔๔	การเกษตร	ครุภัณฑ์	ครุภัณฑ์การเกษตร	จัดซื้อถังบรรจุน้ำขนาด ๕,๐๐๐ ลิตร	๓๐,๐๐๐	-	-	-	-	สำนักปลัด
รวม					๓,๘๙๐,๖๐๐	๑,๗๒๖,๐๕๔	๑,๐๕๙,๖๖๗	๕๖๗,๖๖๗	๖๒๖,๘๖๗	

รายละเอียดโครงการพัฒนา
ที่นำมาจากแผนพัฒนาหมู่บ้านและแผนพัฒนาชุมชน (พ.ศ. ๒๕๖๖-๒๕๗๐)

แบบ ผ.๐๒/๑

เทศบาลตำบลภูผาม่าน อำเภอภูผาม่าน จังหวัดขอนแก่น

ก.ยุทธศาสตร์จังหวัดที่ ๑ พัฒนาโครงสร้างพื้นฐานเพื่อยกระดับการพัฒนาด้านเศรษฐกิจ

ข. ยุทธศาสตร์การพัฒนาของ อปท. ในเขตจังหวัดที่ ๒ การพัฒนาโครงสร้างพื้นฐาน

๑. ยุทธศาสตร์ที่ ๑ การพัฒนาโครงสร้างพื้นฐาน

แผนงานอุตสาหกรรมและกรโยธา

ลำดับที่	โครงการ	วัตถุประสงค์	เป้าหมาย (ผลผลิตของโครงการ)	งบประมาณและที่ผ่านมา					ตัวชี้วัด (KPI)	ผลลัพธ์ที่ คาดว่าจะได้รับ	หน่วยงานที่ รับผิดชอบ
				๒๕๖๖ (บาท)	๒๕๖๗ (บาท)	๒๕๖๘ (บาท)	๒๕๖๙ (บาท)	๒๕๗๐ (บาท)			
๑	โครงการก่อสร้างถนนพร้อม คลองรางยู ๖/๑ จุดบ้านนายวัง ชลไพร จนสุดซอยพร้อมยกระดับ ถนน	เพื่อให้ประชาชนมีความ สะดวก ปลอดภัยในการ สัญจร	ก่อสร้างถนน คสล.หนา ๐.๑๕ เมตร กว้าง ๔ เมตร ยาว ๑๕๐ เมตร พร้อมหูช้าง พื้นที่รวมไม่น้อยกว่า๖๐๕.๑๓ ตร.ม.พร้อม รางระบายน้ำรูปตัวยูขนาดความหนา ๐.๑๐ม. กว้าง๐.๕๐ ม. รายละเอียดตามแบบที่เทศบาลกำหนด	-	-	-	๑,๑๐๐,๐๐๐	-	ถนนคอนกรีต เสริมเหล็ก ความยาว ๑๕๐ม. ตามแบบที่ เทศบาลกำหนด	ประชาชนมีความสะดวก ปลอดภัยในการสัญจร	บ้านเงินใต้ หมู่ ๓ กองช่าง
๒	โครงการก่อสร้างถนน ซอยเทศบาล ๔ พร้อมคลองรางยู และขยายไหล่ถนน	เพื่อให้ประชาชนมีความ สะดวก ปลอดภัยในการ สัญจร	ก่อสร้างถนนซอยเทศบาล ๔ พร้อมคลองรางยูและขยายไหล่ถนน รายละเอียดตามแบบที่เทศบาลกำหนด	๕๐๐,๐๐๐	-	-	-	-	ถนน คสล. ซอยเทศบาล ๔ ตามแบบที่ เทศบาลกำหนด	ประชาชนมีความสะดวก ปลอดภัยในการสัญจร	บ้านเงินใต้ หมู่ ๓ กองช่าง
๓	โครงการเสริมคันดินริ้วปลาน้ำ เงิน (จุดบ้านนางเบญจรินทร์ ถึงบ้านนายสุเทพ	เพื่อป้องกันตลิ่งพังหลาย ป้องกันน้ำท่วมบ้านเรือน และพื้นที่การเกษตร	ถมดินหนาเฉลี่ย ๐.๕๐ เมตร จากผิวดินเดิม ผิวจราจรกว้าง ๒ เมตร ระยะทางไม่น้อยกว่า ๑,๑๐๐ เมตร รายละเอียดตามแบบแปลนที่เทศบาลกำหนด	-	-	-	-	๓๐๐,๐๐๐	ถนนคันดิน ระยะทาง ไม่น้อยกว่า ๑,๑๐๐ เมตร	ประชาชนได้รับความ ปลอดภัยในชีวิตและ ทรัพย์สิน	บ้านเงินใต้ หมู่ ๓ กองช่าง
๔	โครงการยกระดับถนนซอย ประชาอุทิศถึงคอสพาน	เพื่อให้ประชาชนมีความ สะดวก ปลอดภัยในการ สัญจร	ยกระดับถนนซอยประชาอุทิศ รายละเอียดตามแบบแปลนที่เทศบาลกำหนด	-	-	๕๐๐,๐๐๐	-	-	ยกระดับถนน ประชาอุทิศ ตามแบบที่ เทศบาลกำหนด	ประชาชนมีความสะดวก ปลอดภัยในการสัญจร	บ้านเงินใต้ หมู่ ๓ กองช่าง
๕	โครงการก่อสร้างถนนเข้าพื้นที่ การเกษตร(ข้างวัดทุ่งสว่าง)	เพื่อให้ประชาชนมีความ สะดวก ปลอดภัยในการ สัญจร	ถนน คสล.ความหนา ๐.๑๕ เมตร กว้าง ๓ ม. ระยะทาง ๑๒๐ ม.หรือพื้นที่ไม่น้อยกว่า ๑๖๐ ตร.ม. ตามแบบที่เทศบาลกำหนด	๒๕๐,๐๐๐	-	-	-	-	ถนน คสล. ระยะทาง ๑๒๐ เมตร	ประชาชนมีความสะดวก ปลอดภัยในการสัญจร	บ้านเงินใต้ หมู่ ๓ กองช่าง
๖	โครงการก่อสร้างคลองรางยู ซอยเทศบาล ๒	เพื่อระบายน้ำที่ท่วมขัง ออกจากบ้านเรือนประชาชน	ก่อสร้างคลองรางยู ซอยเทศบาล ๒ รายละเอียดตามแบบแปลนที่เทศบาลกำหนด	-	-	๕๐๐,๐๐๐	-	-	คลองรางยู ตามแบบที่ เทศบาลกำหนด	น้ำไม่ท่วมขังบ้านเรือน ประชาชน	บ้านเงินใต้ หมู่ ๓ กองช่าง

ลำดับที่	โครงการ	วัตถุประสงค์	เป้าหมาย (ผลผลิตของโครงการ)	งบประมาณและที่ผ่านมา					ตัวชี้วัด (KPI)	ผลลัพธ์ที่ คาดว่าจะได้รับ	หน่วยงานที่ รับผิดชอบ
				๒๕๖๖ (บาท)	๒๕๖๗ (บาท)	๒๕๖๘ (บาท)	๒๕๖๙ (บาท)	๒๕๗๐ (บาท)			
๗	โครงการก่อสร้างอาคาร อเนกประสงค์บ้านเงินใต้ ซอยเทศบาล ๒	เพื่อใช้เป็นสถานที่บริการ ประชาชนและทำกิจกรรม ต่าง ๆ ในหมู่บ้าน	ก่อสร้างอาคารอเนกประสงค์ รายละเอียดตามแบบแปลนที่เทศบาลกำหนด	๗๕๐,๐๐๐	-	-	-	-	อาคารอเนก ประสงค์ จำนวน ๑ หลัง	มีอาคารสถานที่ไว้ ทำกิจกรรมต่าง ๆ ใน หมู่บ้าน	บ้านเงินใต้ หมู่ ๓ กองช่าง
๘	โครงการก่อสร้างประตู เปิด-ปิดน้ำ ๓ จุด ๑. จุดนา นางหนูญาติ เรืองเจริญ ๒. จุดนายนายเก็น สมหงษ์ ๓. จุดนา นายหนูพิน น้อยแก้ว	เพื่อเป็นประตู เปิด-ปิดน้ำ เพื่อใช้ในการเกษตร	ก่อสร้างประตูเปิด-ปิดน้ำ จำนวน ๓ จุด รายละเอียดตามแบบแปลนที่เทศบาลกำหนด	๒๐๐,๐๐๐	-	-	-	-	ประตูเปิด-ปิดน้ำ จำนวน ๓ จุด	ประชาชนมีน้ำไว้ใช้ เพื่อการเกษตร ตลอดทั้งปี	บ้านเงินใต้ หมู่ ๓ กองช่าง
๙	โครงการเสริมคันดินหลังบ้าน พ่อบน เต็มวงษ์ถึงศาลปู่ตา	เพื่อป้องกันตลิ่งพังทลาย ป้องกันน้ำท่วมบ้านเรือน และพื้นที่การเกษตร	ถมดินหนาเฉลี่ย ๐.๕๐ เมตร จากผิวดินเดิม รายละเอียดตามแบบแปลนที่เทศบาลกำหนด	-	-	-	-	๓๐๐,๐๐๐	ถนนคันดิน ตามแบบที่ เทศบาลกำหนด	ประชาชนได้รับความ ปลอดภัยในชีวิตและ ทรัพย์สิน	บ้านเงินใต้ หมู่ ๓ กองช่าง
๑๐	โครงการขยายไฟฟ้าเข้าพื้นที่ ทางการเกษตรซอยเทศบาล ๑	เพื่อให้มีไฟฟ้าไว้ใช้ในการ เกษตร	ขยายไฟฟ้าเข้าพื้นที่การเกษตรซอยเทศบาล ๑	๑๐๐๐๐๐	-	-	-	-	ไฟฟ้า เข้าพื้นที่ การเกษตร	ประชาชนมีไฟฟ้าใช้ เพื่อทำการเกษตร เพิ่มผลผลิตทางการ เกษตร	บ้านเงินใต้ หมู่ ๓ กองช่าง
๑๑	โครงการก่อสร้างถนนเลียบบ ลำห้วยลิกจากนายนายละมุด ถึงนางนางสาวท แสนตา	เพื่อให้ประชาชนได้สัญจร สะดวกและปลอดภัย	ก่อสร้างถนนคอนกรีตเสริมเหล็ก ถนนเลียบบ ลำห้วยลิก จากนายนายละมุด ถึงนางนางสาวท แสนตา รายละเอียดตามแบบที่เทศบาลกำหนด	-	๕๐๐๐๐๐	-	-	-	ถนนคอนกรีต เสริมเหล็ก ตามแบบที่ เทศบาลกำหนด	ประชาชนมีถนนที่ สะดวก ปลอดภัยในการ สัญจร	บ้านเงินใต้ หมู่ ๓
๑๒	โครงการลงหินคลุก ถนนเส้นนา นายสุข-ถึงบ้านนายวิจิตร และถึงนายเปี่ยม	เพื่อให้ประชาชนได้สัญจร สะดวกและปลอดภัย	ลงหินคลุก ถนนเส้นนายนายสุข- บ้านนายวิจิตร และถึงนายเปี่ยม รายละเอียดตามแบบที่เทศบาลกำหนด	๑๐๐,๐๐๐	-	-	-	-	หินคลุก ตามแบบที่ เทศบาลกำหนด	ประชาชนมีถนนที่ สะดวก ปลอดภัยในการ สัญจร	บ้านเงินใต้ หมู่ ๓
๑๓	โครงการทำถนนลาดยาง ซอยเทศบาล ๑๑ถึงถนนหลังเมือง	เพื่อให้ประชาชนได้สัญจร สะดวกและปลอดภัย	ก่อสร้างถนนลาดยาง ซอยเทศบาล ๑๑ ถึงถนนหลังเมือง รายละเอียดตามแบบที่เทศบาลกำหนด	-	-	-	๕๐๐,๐๐๐	-	ถนนลาดยาง ตามแบบที่ เทศบาลกำหนด	ประชาชนมีถนนที่ สะดวก ปลอดภัยในการ สัญจร	บ้าน โนนสว่าง กองช่าง

ลำดับที่	โครงการ	วัตถุประสงค์	เป้าหมาย (ผลผลิตของโครงการ)	งบประมาณและที่ผ่านมา					ตัวชี้วัด (KPI)	ผลลัพธ์ที่ คาดว่าจะได้รับ	หน่วยงานที่ รับผิดชอบ
				๒๕๖๖ (บาท)	๒๕๖๗ (บาท)	๒๕๖๘ (บาท)	๒๕๖๙ (บาท)	๒๕๗๐ (บาท)			
๑๔	โครงการวางท่อระบายน้ำบริเวณทางเข้าซอย ๙ และทางเข้าเมรุมาศ	เพื่อระบายน้ำที่ท่วมขังในฤดูน้ำหลาก	วางท่อระบายน้ำซอย ๙ ขนาด ๐.๖ เมตร จำนวน ๘ ท่อน วางท่อระบายน้ำทางเข้าเมรุมาศ ขนาด ๐.๖ เมตร จำนวน ๑๒ ท่อน รายละเอียดตามแบบแปลนที่เทศบาลกำหนด	๓๐,๐๐๐	-	-	-	-	วางท่อระบายน้ำ จำนวน ๒๐ ท่อน	บ้านเรือนประชาชน ถนนทางเข้าหมู่บ้าน น้ำไม่ท่วมขัง ประชาชนปลอดภัยในชีวิตและทรัพย์สิน	บ้านโนนสว่าง หมู่ ๖ กองช่าง
๑๕	โครงการปรับปรุงหลังคา ศูนย์ ศสมช. ประจำหมู่บ้านโนนสว่าง	เพื่อปรับปรุงหลังคาศูนย์ ศสมช. ให้ใช้งานได้ดีดั้งเดิม	เปลี่ยนหลังคาสันไทย พร้อมฉนวนกันความร้อน กว้าง ๑๒ เมตร ยาว ๑๒ เมตร พื้นที่ ๑๔๔ ตารางเมตร รายละเอียดตามแบบแปลนที่เทศบาลกำหนด	๔๐,๐๐๐	-	-	-	-	หลังคา พื้นที่ ๑๔๔ ตารางเมตร	ประชาชนได้ใช้ประโยชน์จากศูนย์ ศสมช.	บ้านโนนสว่าง หมู่ ๖ กองช่าง
๑๖	โครงการก่อสร้างลานตากผลผลิตทางการเกษตร บริเวณศาลาปฐา	เพื่อใช้เป็นลานตากพืชผลทางการเกษตรของประชาชน	ก่อสร้างลาน ค.ส.ล. ความหนา ๐.๑๐ เมตร พื้นที่รวมไม่น้อยกว่า ๙๔๔ ตร.ม. พร้อมโหล่ลานหินคลุก ตามแบบแปลนที่เทศบาลกำหนด	๔๓๗,๐๐๐	-	-	-	-	ก่อสร้างลาน ค.ส.ล.พื้นที่ รวมไม่น้อยกว่า ๙๔๔ ตร.ม.	ประชาชนมีลานตากพืชผลทางการเกษตร	บ้านโนนสว่าง หมู่ ๖ กองช่าง
๑๗	โครงการขยายเขตไฟฟ้าในเขตเทศบาล	เพื่อขยายเขตไฟฟ้าในเขตเทศบาลให้มีไฟฟ้าใช้ได้อย่างทั่วถึง	ขยายเขตไฟฟ้าในเขตเทศบาล รายละเอียดตามแบบที่การไฟฟ้าส่วนภูมิภาคกำหนด	๕๐,๐๐๐	๕๐,๐๐๐	๕๐,๐๐๐	๕๐,๐๐๐	๕๐,๐๐๐	ขยายเขตไฟฟ้า ตามแบบแปลน ที่กำหนด	ประชาชนมีไฟฟ้าใช้อย่างทั่วถึง	บ้านโนนสว่าง หมู่ ๖ กองช่าง
๑๘	โครงการก่อสร้างลานอเนกประสงค์ ประสงค์วีดิราษฎร์ศรีทธารธรรม	ก่อสร้างลานอเนกประสงค์ วัดราษฎร์ศรีทธารธรรม	ลาน ค.ส.ล. หนา ๐.๑๐ เมตร พื้นที่ใช้สอยไม่น้อยกว่า ๑,๐๐๐ ตารางเมตร รายละเอียดตามแบบแปลนที่เทศบาลกำหนด	-	-	๔๖๕,๐๐๐	-	-	ลาน ค.ส.ล. พื้นที่ใช้สอย ไม่น้อยกว่า ๑,๐๐๐ ตร.ม.	ประชาชนมีลานอเนกประสงค์ไว้ทำกิจกรรมต่าง ๆ	บ้านโนนสว่าง หมู่ ๖ กองช่าง
๑๙	โครงการก่อสร้างวางท่อระบายน้ำซอยเทศบาล ๙	เพื่อระบายน้ำไม่ให้ท่วมขังในฤดูน้ำหลากจัดการน้ำเสียที่ปล่อยจากชุมชนอย่างเป็นระบบ	วางระบายน้ำรูปตัวยู ค.ส.ล. หนา ๐.๑๐ ม. กว้าง ๐.๖๐ เมตร ฝาหนา ๐.๑๕ เมตร ระยะทาง ๓๑๒.๕๐ เมตร รายละเอียดตามแบบแปลนที่เทศบาลกำหนด	-	-	-	-	๖๙๕,๐๐๐	วางระบายน้ำ ความยาว ๓๑๒.๕ เมตร	สามารถแก้ไขปัญหา น้ำท่วมขังบ้านเรือน ประชาชน	บ้านโนนสว่าง หมู่ ๖ กองช่าง

ลำดับที่	โครงการ	วัตถุประสงค์	เป้าหมาย (ผลผลิตของโครงการ)	งบประมาณและที่ผ่านมา					ตัวชี้วัด (KPI)	ผลลัพธ์ที่ คาดว่าจะได้รับ	หน่วยงานที่ รับผิดชอบ
				๒๕๖๖ (บาท)	๒๕๖๗ (บาท)	๒๕๖๘ (บาท)	๒๕๖๙ (บาท)	๒๕๗๐ (บาท)			
๒๐	โครงการน้ำประปาเข้าอาคาร หนองปลาชิว	เพื่อให้มีน้ำไว้ใช้ในการ ปลูกผักในหมู่บ้าน	ขยายท่อเมนยาว ๑๓๐ เมตร ท่อ PVC ๒ นิ้ว รายละเอียดตามแบบแปลนที่เทศบาลกำหนด	-	๖๐,๐๐๐	-	-	-	ท่อเมน ยาว ๑๓๐ เมตร	ประชาชนมีน้ำประปา ไว้ใช้สำหรับปลูกผัก	บ้านเงินเหนือ หมู่ ๒ กองช่าง
๒๑	ห้องน้ำเข้าอาคารหนอง ปลาชิว	เพื่อให้มีห้องน้ำไว้บริการ ประชาชนและนักท่องเที่ยว	ก่อสร้างห้องน้ำ ขนาดกว้าง ๘ เมตร ยาว ๓.๕๕ เมตร พื้นที่ไม่น้อยกว่า ๒๘.๔ ลบ.ม.	-	-	๔๐๐,๐๐๐	-	-	ห้องน้ำ พื้นที่ ๒๘.๔ ลบ.ม.	ประชาชนและนักท่องเที่ยว มีห้องน้ำไว้ใช้ มีความสะดวกสบาย	บ้านเงินเหนือ หมู่ ๒ กองช่าง
๒๒	โครงการปรับปรุงหลังคา อาคารอเนกประสงค์บ้าน เงินเหนือ (หลังเก่า)	เพื่อให้อาคารอเนกประสงค์ สามารถใช้งานได้ติดตั้งเดิม	เปลี่ยนหลังคาสันไทย พร้อมฉนวนกัน ความร้อน กว้าง ๑๕ เมตร ยาว ๑๙ เมตร พื้นที่ไม่น้อยกว่า ๒๘๕ ตร.ม. รายละเอียดตามแบบแปลนที่เทศบาลกำหนด	-	-	-	๗๕,๐๐๐	-	เปลี่ยนหลังคา พื้นที่ ๒๘๕ ตร.ม.	ประชาชนมีอาคาร อเนกประสงค์สำหรับ ทำกิจกรรมต่าง ๆ ใน หมู่บ้าน	บ้านเงินเหนือ หมู่ ๒ กองช่าง
๒๓	โครงการโรงครัวชุมชนที่ หนองปลาชิว	เพื่อให้มีโรงครัวไว้ทำอาหาร ในการทำกิจกรรมต่าง ๆ ที่หนองสมอ	ก่อสร้างโรงครัวชุมชนที่หนองปลาชิว	-	-	-	๔๐๐,๐๐๐	-	โรงครัว จำนวน ๑ หลัง	ประชาชนมีโรงครัว ไว้ทำกิจกรรมต่าง ๆ	บ้านเงินเหนือ หมู่ ๒
๒๔	โครงการปรับปรุงอาคาร อเนกประสงค์หนองปลาชิว (กันห้องทำงาน)	เพื่อปรับปรุงอาคาร ที่มีอยู่เดิมให้ดียิ่งขึ้น พร้อมสำหรับการใช้งาน	ปรับปรุงอาคารอเนกประสงค์ หนองปลาชิว (กันห้องทำงาน)	-	-	-	๑๐๐,๐๐๐	-	ปรับปรุง อาคาร จำนวน ๑ หลัง	ประชาชนมีอาคาร อเนกประสงค์ไว้ใช้ ทำกิจกรรมต่าง ๆ	บ้านเงินเหนือ หมู่ ๒ กองช่าง
๒๕	โครงการยกระดับถนน ค.ส.ล. ซอยเทศบาล ๑๖	เพื่อให้ประชาชนสัญจร ได้สะดวกและปลอดภัย	ยกระดับถนน ค.ส.ล.กว้าง ๓ เมตร ยาว ๓๗๙ เมตร หนา ๐.๑๕ เมตร รายละเอียดตามแบบแปลนที่เทศบาลกำหนด	-	-	-	๑,๕๐๐,๐๐๐	-	ถนน ค.ส.ล. ยาว ๓๗๙ เมตร	ประชาชนมีความ ปลอดภัยในการสัญจร	บ้านเงินเหนือ หมู่ ๒ กองช่าง
๒๖	โครงการยกระดับเสาไฟฟ้า ในเขตเทศบาล (ซอยเทศบาล ๑๐)	เพื่อยกระดับเสาไฟฟ้า ที่ต่ำให้สูงขึ้น ให้ระที่มีความสูงได้สัญจร ได้อย่างปลอดภัย	ประสานการไฟฟ้าส่วนภูมิภาคเพื่อ ยกระดับเสาไฟฟ้า ซอยเทศบาล ๑๐	-	-	-	-	-	เสาไฟฟ้า ซอยเทศบาล ๑๐	ประชาชนสัญจรได้ อย่างสะดวกปลอดภัย	บ้านเงินเหนือ หมู่ ๒ กองช่าง
๒๗	โครงการก่อสร้างเขื่อนกันตลิ่ง ริมแม่น้ำเชิญ บ้านเงินเหนือ	ก่อสร้างเขื่อนกันตลิ่ง	ก่อสร้างเขื่อน ป้องกันตลิ่งพัง จำนวน ๑,๐๐๐ เมตร	๑,๐๐๐,๐๐๐	๑,๐๐๐,๐๐๐	๑,๐๐๐,๐๐๐	๑,๐๐๐,๐๐๐	๑,๐๐๐,๐๐๐	เขื่อนป้องกันตลิ่ง	ประชาชนมีความปลอดภัย ในชีวิตและทรัพย์สิน	บ้านเงินเหนือ หมู่ ๒ กองช่าง

ลำดับที่	โครงการ	วัตถุประสงค์	เป้าหมาย (ผลผลิตของโครงการ)	งบประมาณและที่ผ่านมา					ตัวชี้วัด (KPI)	ผลลัพธ์ที่ คาดว่าจะได้รับ	หน่วยงานที่ รับผิดชอบ
				๒๕๖๖ (บาท)	๒๕๖๗ (บาท)	๒๕๖๘ (บาท)	๒๕๖๙ (บาท)	๒๕๗๐ (บาท)			
๒๘	โครงการก่อสร้างคูกันลำนน้ำเชิญ บ้านเงินเหนือ	ป้องกันน้ำท่วมบ้านเรือน ประชาชน	ถมดินหนาเฉลี่ย ๐.๕๐ เมตร จากระดับ ผิวดินเดิม รายละเอียดตามแบบที่เทศบาลกำหนด	-	-	-	-	๓๐๐,๐๐๐	คูกันลำนน้ำเชิญ	ประชาชนมีความปลอดภัย ในชีวิตและทรัพย์สิน	บ้านเงินเหนือ หมู่ ๒ กองช่าง
๒๙	โครงการทำท่อระบายน้ำรอบ หมู่บ้าน	เพื่อระบายน้ำที่ท่วมขัง ในหมู่บ้าน	ก่อสร้างท่อระบายน้ำรอบหมู่บ้าน ทำกระบือ	๓,๐๐๐,๐๐๐	-	-	-	-	ท่อระบายน้ำ รอบหมู่บ้าน บ้านทำกระบือ	ประชาชนได้รับความ ปลอดภัยในชีวิตและ ทรัพย์สิน	บ้าน ทำกระบือ กองช่าง
๓๐	โครงการก่อสร้างคลองส่งน้ำ บ้านท่ากระบือ	เพื่อซ่อมแซมคลองเก่าที่ชำรุด ตลอดคลองส่งน้ำ	ซ่อมแซมคลองส่งน้ำในเขตเทศบาล	-	-	๑,๐๐๐,๐๐๐	-	-	คลองส่งน้ำ ได้รับการ ซ่อมแซม	เกษตรกรมีน้ำใช้ในการ ทำการเกษตรทำให้ ผลผลิตมากขึ้น	บ้าน ท่ากระบือ กองช่าง
๓๑	โครงการปรับปรุงเสียงตามสาย	ปรับปรุงเสียงตามสาย หมู่บ้านท่ากระบือ	ปรับปรุงเสียงตามสายให้สามารถใช้งาน ได้ปกติ ใช้งานได้ดี มีประสิทธิภาพ	-	๒๐๐,๐๐๐	-	-	-	ปรับปรุง เสียงตามสาย	ประชาชนได้รับรู้ข้อมูล ข่าวสารอย่างทั่วถึง	บ้าน ท่ากระบือ กองช่าง
๓๒	โครงการยกระดับถนน คอนกรีตซอยบ้าน นายท้าว วังทอง	เพื่อปรับปรุงซ่อมแซม ถนนที่ชำรุด	ยกระดับถนน ค.ส.ล. บ้านนายท้าว วังทอง รายละเอียดตามแบบแปลนที่เทศบาลกำหนด	-	-	-	๑๐๐,๐๐๐	-	ถนน ค.ส.ล. ตามแบบที่ เทศบาลกำหนด	ประชาชนได้รับความ สะดวกในการสัญจร	บ้าน ท่ากระบือ กองช่าง
๓๓	โครงการก่อสร้างพังกันน้ำ ศาลปู่ตา บ้านท่ากระบือ	เพื่อป้องกันตลิ่งพัง	ก่อสร้างพังกันน้ำ บริเวณศาลปู่ตา บ้านท่ากระบือ รายละเอียดตามแบบแปลนที่เทศบาลกำหนด	๕๐,๐๐๐	-	-	-	-	พังกันน้ำ ตามแบบ ที่เทศบาลกำหนด	ประชาชนได้รับความ ปลอดภัยในชีวิตและ ทรัพย์สิน	บ้าน ท่ากระบือ กองช่าง
๓๔	โครงการก่อสร้างศาลปู่ตา หลังใหม่ทั้งหมด	เพื่อทดแทนหลังเก่า ที่ชำรุดทรุดโทรม	ก่อสร้างศาลปู่ตาหลังใหม่บ้านท่ากระบือ รายละเอียดตามแบบแปลนที่เทศบาลกำหนด	-	-	-	-	๓๐๐,๐๐๐	ศาลปู่ตา บ้านท่ากระบือ	ประชาชนมีสถานที่ ในการประกอบพิธี อันศักดิ์สิทธิ์สืบต่อกันมา	บ้าน ท่ากระบือ กองช่าง
๓๕	โครงการก่อสร้างลานตาก พืชผลทางการเกษตร	เพื่อเป็นลานตากพืชผล ทางการเกษตร	ก่อสร้างลาน ค.ส.ล. บ้านท่ากระบือ รายละเอียดตามแบบแปลนที่เทศบาลกำหนด	-	-	๕๐๐,๐๐๐	-	-	ลาน ค.ส.ล. ตามแบบ ที่เทศบาลกำหนด	ประชาชนมีสถานที่ใน การตากพืชผลทาง การเกษตร	บ้าน ท่ากระบือ กองช่าง

ลำดับที่	โครงการ	วัตถุประสงค์	เป้าหมาย (ผลผลิตของโครงการ)	งบประมาณและที่ผ่านมา					ตัวชี้วัด (KPI)	ผลลัพธ์ที่ คาดว่าจะได้รับ	หน่วยงานที่ รับผิดชอบ
				๒๕๖๖ (บาท)	๒๕๖๗ (บาท)	๒๕๖๘ (บาท)	๒๕๖๙ (บาท)	๒๕๗๐ (บาท)			
๓๖	โครงการขยายเขตไฟฟ้า ในเขตเทศบาล (เสาไฟฟ้าแรงต่ำขอยหินลาก) โพเกษตร	เพื่อขยายเขตไฟฟ้า ในเขตเทศบาล ให้มีไฟฟ้าใช้ได้อย่าง ทั่วถึง	ขยายเขตไฟฟ้าในเขตเทศบาล รายละเอียดตามแบบที่การไฟฟ้าส่วน ภูมิภาคกำหนด	-	-	-	๕๐๐,๐๐๐	-	ขยายเขตไฟฟ้า ตามแบบแปลน ที่กำหนด	ประชาชนมีไฟฟ้าใช้ อย่างทั่วถึง	บ้าน ท่ากระปือ กองช่าง
๓๗	โครงการติดตั้งไฟส่องสว่าง ตลาดโดน	เพื่อเป็นไฟส่องสว่างในยาม ค่ำคืน เพื่อลดอุบัติเหตุ	ติดตั้งไฟส่องสว่างบริเวณตลาดโดน รายละเอียดตามแบบแปลนที่เทศบาลกำหนด	๑๐๐,๐๐๐	-	-	-	-	ไฟฟ้าส่องสว่าง ตามแบบแปลน ที่เทศบาลกำหนด	ประชาชนมีความปลอดภัย ในชีวิตและทรัพย์สิน	บ้าน ท่ากระปือ กองช่าง
๓๘	โครงการก่อสร้างบันไดลง น้ำเข็ญ ท่ากกไฮ	เพื่อให้ประชาชนลงไปใช้ น้ำเข็ญได้สะดวกและ ปลอดภัย	ก่อสร้างบันไดลงน้ำเข็ญท่ากกไฮ รายละเอียดตามแบบแปลนที่เทศบาลกำหนด	-	๓๐๐,๐๐๐	-	-	-	บันไดลง น้ำเข็ญ ตามแบบแปลน ที่เทศบาลกำหนด	ประชาชนมีความสะดวก ในการใช้น้ำเข็ญ ในการทำกิจกรรมต่าง ๆ	บ้าน ท่ากระปือ กองช่าง
๓๙	โครงการก่อสร้างบล็อค คอนกรีตบริเวณตลาดโดน	เพื่อระบายน้ำทำให้น้ำ ไหลสะดวกไม่ท่วมขัง	ก่อสร้างบล็อคคอนกรีตบริเวณตลาดโดน รายละเอียดตามแบบแปลนที่เทศบาลกำหนด	-	-	-	-	๑,๕๐๐,๐๐๐	บล็อคคอนกรีต ตามแบบแปลน ที่เทศบาลกำหนด	ลดความรุนแรงของน้ำ ท่วมบ้านเรือนและพื้นที่ การเกษตร	บ้าน ท่ากระปือ กองช่าง
๔๐	โครงการไฟส่องสว่าง ตลอดแนวบ้านท่ากระปือ	เพื่อลดอุบัติเหตุและ ลดปัญหาการลักขโมย	ติดตั้งไฟส่องสว่างถนนในหมู่บ้านท่ากระปือ ทุกสายและบริเวณที่มีดและอันตราย	-	-	๕๐,๐๐๐	-	-	ไฟฟ้าส่องสว่าง	ประชาชนมีความปลอดภัย ในชีวิตและทรัพย์สิน	บ้าน ท่ากระปือ กองช่าง
รวม				๖,๖๔๗,๐๐๐	๒,๑๑๐,๐๐๐	๔,๔๖๕,๐๐๐	๕,๓๒๕,๐๐๐	๔,๔๔๕,๐๐๐			

รายละเอียดโครงการพัฒนา
ที่นำมาจากแผนพัฒนาหมู่บ้านและแผนพัฒนาชุมชน (พ.ศ. ๒๕๖๖-๒๕๗๐)
เทศบาลตำบลภูผาม่าน อำเภอภูผาม่าน จังหวัดขอนแก่น

แบบ ผ.๐๒/๑

ก.ยุทธศาสตร์จังหวัดที่ ๒ การพัฒนาคุณภาพคนและสังคม

ข. ยุทธศาสตร์การพัฒนาของ อปท.ในเขตจังหวัดที่ ๓การพัฒนาการศึกษาและศักยภาพพลเมือง ยุทธศาสตร์ที่ ๖ การเสริมสร้างสุขภาวะยุทธศาสตร์ที่ ๘ การพัฒนาการบริหารภาครัฐภายใต้หลักธรรมาภิบาล

๑. ยุทธศาสตร์ที่ ๒ การพัฒนาด้านส่งเสริมคุณภาพชีวิต

แผนงานเคหะและชุมชน

ลำดับที่	โครงการ	วัตถุประสงค์	เป้าหมาย (ผลผลิตของโครงการ)	งบประมาณและที่ผ่านมา					ตัวชี้วัด (KPI)	ผลลัพธ์ที่ คาดว่าจะได้รับ	หน่วยงานที่ รับผิดชอบ
				๒๕๖๖ (บาท)	๒๕๖๗ (บาท)	๒๕๖๘ (บาท)	๒๕๖๙ (บาท)	๒๕๗๐ (บาท)			
๑	โครงการทำความสะอาดหมู่บ้าน ทุกวันที่ ๑๐	เพื่อให้หมู่บ้านมีความ สะอาด ปลอดภัย น่าอยู่	ตัดหญ้า ทำความสะอาดถนน ภายในหมู่บ้าน ตัดแต่งกิ่งไม้	๓๐,๐๐๐	๓๐,๐๐๐	๓๐,๐๐๐	๓๐,๐๐๐	๓๐,๐๐๐	บ้านเงินใต้ มีความสะอาด น่าอยู่	หมู่บ้านมีความสะอาด น่าอยู่ ประชาชนในหมู่บ้าน มีความสามัคคี	บ้านเงินใต้ หมู่ ๓
๒	โครงการทำความสะอาดถนน ภายในหมู่บ้าน	เพื่อให้ถนนในหมู่บ้าน มีความสะอาดสวยงาม น่าอยู่	รณรงค์ทำความสะอาดถนนในหมู่บ้าน ไม่น้อยกว่าเดือนละ ๑ ครั้ง	๓๐,๐๐๐	๓๐,๐๐๐	๓๐,๐๐๐	๓๐,๐๐๐	๓๐,๐๐๐	หมู่บ้าน มีความสะอาด สวยงาม	หมู่บ้านมีความสะอาด สวยงาม น่าอยู่	บ้านโนนสว่าง หมู่ ๖ สำนักปลัด
๓	โครงการทำความสะอาด ถนนในหมู่บ้าน	เพื่อให้ถนนในหมู่บ้าน มีความสะอาดสวยงาม	รณรงค์ทำความสะอาดหมู่บ้านอย่างน้อย เดือนละ ๑ ครั้ง	๒๐,๐๐๐	๒๐,๐๐๐	๒๐,๐๐๐	๒๐,๐๐๐	๒๐,๐๐๐	หมู่บ้าน มีความสะอาด สวยงามน่าอยู่	หมู่บ้านมีความสะอาด สวยงาม น่าอยู่	บ้าน ท่ากระเปือ กองสาธารณสุข
๔	โครงการจัดซื้อเครื่องออกกำลังกาย ที่หนองปลาชี	เพื่อให้ประชาชนได้ออก กำลังกายเพื่อสุขภาพที่ดี	จัดซื้อเครื่องออกกำลังกายที่หนองปลาชี	-	-	๑๐๐,๐๐๐	-	-	เครื่องออก กำลังกาย ที่หนองปลาชี	ประชาชนมีสุขภาพ แข็งแรงห่างไกลจากโรค	บ้านเงินเหนือ หมู่ ๒
รวม				๘๐,๐๐๐	๘๐,๐๐๐	๑๘๐,๐๐๐	๘๐,๐๐๐	๘๐,๐๐๐			

รายละเอียดโครงการพัฒนา
ที่นำมาจากแผนพัฒนาหมู่บ้านและแผนพัฒนาชุมชน (พ.ศ. ๒๕๖๖-๒๕๗๐)
เทศบาลตำบลภูผาม่าน อำเภอภูผาม่าน จังหวัดขอนแก่น

แบบ ผ.๐๒/๑

ก.ยุทธศาสตร์จังหวัดที่ ๔ การเสริมสร้างความมั่นคงและความปลอดภัยในชีวิตและทรัพย์สิน

ข. ยุทธศาสตร์การพัฒนาของ อปท.ในเขตจังหวัดที่ ๑ การพัฒนาคุณภาพคนและสังคม

๑. ยุทธศาสตร์ที่ ๓ การเสริมสร้างความมั่นคงและความปลอดภัยในชีวิตและทรัพย์สิน

แผนงาน รักษาความสงบภายใน

ลำดับที่	โครงการ	วัตถุประสงค์	เป้าหมาย (ผลผลิตของโครงการ)	งบประมาณและที่ผ่านมา					ตัวชี้วัด (KPI)	ผลลัพธ์ที่ คาดว่าจะได้รับ	หน่วยงานที่ รับผิดชอบ
				๒๕๖๖ (บาท)	๒๕๖๗ (บาท)	๒๕๖๘ (บาท)	๒๕๖๙ (บาท)	๒๕๗๐ (บาท)			
๑	โครงการติดตั้งกล้องวงจรปิด ขอเทศบาล ๒ ขอเทศบาล ๘	เพื่อใช้เป็นหลักฐาน ในทางคดี	ติดตั้งกล้องวงจรปิดในจุดเสี่ยง บ้านเงินใต้	๑๐๐,๐๐๐	๑๐๐,๐๐๐	๑๐๐,๐๐๐	๑๐๐,๐๐๐	๑๐๐,๐๐๐	กล้องวงจรปิด ตามจุดเสี่ยง	ประชาชนได้รับความ ปลอดภัยในชีวิตและ ทรัพย์สิน	บ้านเงินใต้ หมู่ ๓ สำนักปลัด
๒	โครงการจัดทำป้ายจราจร ป้ายเตือนบริเวณทางร่วม ทางแยก	เพื่อใช้เป็นป้ายเตือน สำหรับประชาชนที่ใช้ รถใช้ถนน	จัดซื้อป้ายจราจรสำหรับติดบริเวณ ทางร่วม ทางแยก	๓๐,๐๐๐	๓๐,๐๐๐	๓๐,๐๐๐	๓๐,๐๐๐	๓๐,๐๐๐	ป้ายจราจร ป้ายเตือน ในหมู่บ้าน	ประชาชนผู้ใช้รถใช้ถนน ปลอดภัยในการสัญจร	บ้าน โนนสว่าง สำนักปลัด
๓	โครงการติดตั้งกล้องวงจรปิด ตามแยกต่าง ๆ ภายในหมู่บ้าน	เพื่อใช้เป็นหลักฐาน ในทางคดี	ติดตั้งกล้องวงจรปิดในจุดเสี่ยง บ้านเงินเหนือ	๑๐๐,๐๐๐	๑๐๐,๐๐๐	๑๐๐,๐๐๐	๑๐๐,๐๐๐	๑๐๐,๐๐๐	กล้องวงจรปิด ตามจุดเสี่ยง	ประชาชนได้รับความ ปลอดภัยในชีวิตและ ทรัพย์สิน	บ้านเงินเหนือ หมู่ ๒ สำนักปลัด
๔	กล้องวงจรปิดทุกขอรอบหมู่บ้าน	เพื่อใช้เป็นหลักฐานในทางคดี	ติดตั้งกล้องวงจรปิดทุกขอรอบในหมู่บ้าน	-	๒๐๐,๐๐๐	-	-	-	กล้องวงจรปิด ตามจุดเสี่ยง	ประชาชนได้รับความ ปลอดภัยในชีวิตและ ทรัพย์สิน	บ้านท่า กระปือ สำนักปลัด
รวม				๒๓๐,๐๐๐	๔๓๐,๐๐๐	๒๓๐,๐๐๐	๒๓๐,๐๐๐	๒๓๐,๐๐๐			

รายละเอียดโครงการพัฒนา
ที่นำมาจากแผนพัฒนาหมู่บ้านและแผนพัฒนาชุมชน (พ.ศ. ๒๕๖๖-๒๕๗๐)

แบบ ผ.๐๒/๑

เทศบาลตำบลภูผาม่าน อำเภอภูผาม่าน จังหวัดขอนแก่น

ก. ยุทธศาสตร์จังหวัดที่ ๑ การยกระดับการพัฒนาเศรษฐกิจเพื่อเพิ่มขีดความสามารถทางการแข่งขันและเชื่อมโยงโอกาสจากประเทศอนุภูมิภาคลุ่มน้ำโขง

ข. ยุทธศาสตร์การพัฒนาของ อปท. ในเขตจังหวัดที่ ๕ การพัฒนาการเกษตรยั่งยืน

๑. ยุทธศาสตร์ที่ ๔ การพัฒนาด้านส่งเสริมอาชีพ เศรษฐกิจชุมชนและการท่องเที่ยว

แผนงานสร้างความเข้มแข็งของชุมชน

ลำดับที่	โครงการ	วัตถุประสงค์	เป้าหมาย (ผลผลิตของโครงการ)	งบประมาณและที่ผ่านมา					ตัวชี้วัด (KPI)	ผลลัพธ์ที่ คาดว่าจะได้รับ	หน่วยงานที่ รับผิดชอบ
				๒๕๖๖ (บาท)	๒๕๖๗ (บาท)	๒๕๖๘ (บาท)	๒๕๖๙ (บาท)	๒๕๗๐ (บาท)			
๑	โครงการปลูกผักปลอดสารพิษ	เพื่อลดรายจ่ายเพิ่มรายได้ ในครัวเรือน เป็นแหล่ง สะสมอาหาร ในหมู่บ้าน ครัวเรือน	จัดหาสถานที่ปลูกผักสวนครัวในหมู่บ้าน พร้อมวัสดุอุปกรณ์ในการปลูกผัก	-	๕๐๐,๐๐๐	-	-	-	ผักปลอดสารพิษ	ประชาชนมีความอยู่ดี กินดี	บ้านเงินใต้ หมู่ ๓
๒	โครงการปลูกกล้วยน้ำว้า	เพื่อลดรายจ่ายเพิ่มรายได้ ในครัวเรือน เป็นแหล่ง สะสมอาหาร ในหมู่บ้าน ครัวเรือน	จัดหาสถานที่ปลูกกล้วยน้ำว้าในหมู่บ้าน พร้อมวัสดุอุปกรณ์ในการปลูกกล้วยน้ำว้า	๒๐,๐๐๐	๒๐,๐๐๐	๒๐,๐๐๐	๒๐,๐๐๐	๒๐,๐๐๐	กล้วยน้ำว้า	ประชาชนมีความอยู่ดี กินดี มีรายได้จากการขาย กล้วยน้ำว้า	บ้านเงินใต้ หมู่ ๓
๓	โครงการปลูกฝ้าย	เพื่อให้จำหน่ายหรือ ไว้เพื่อใช้เองในครัวเรือน	จัดหาสถานที่ปลูกฝ้ายพร้อมวัสดุอุปกรณ์ ในการปลูกฝ้าย	๒๐,๐๐๐	๒๐,๐๐๐	๒๐,๐๐๐	๒๐,๐๐๐	๒๐,๐๐๐	ฝ้าย	ประชาชนมีฝ้ายไว้ จำหน่ายและไว้สำหรับ ทำเครื่องนุ่งห่ม	บ้านเงินใต้ หมู่ ๓
๔	โครงการเลี้ยงไก่พันธุ์ไข่	เพื่อลดรายจ่ายเพิ่มรายได้ ในครัวเรือน เป็นแหล่ง สะสมอาหาร ในหมู่บ้าน ครัวเรือน	เลี้ยงไก่พันธุ์ไข่ในหมู่บ้าน จัดหาเล้า พันธุ์ไก่ไข่ อาหารสำหรับไก่ พันธุ์ไข่	๓๐,๐๐๐	๓๐,๐๐๐	๓๐,๐๐๐	๓๐,๐๐๐	๓๐,๐๐๐	ไก่พันธุ์ไข่	ประชาชนมีความอยู่ดี กินดี มีรายได้เสริมจากการขาย ไข่	บ้านเงินใต้ หมู่ ๓
๕	โครงการส่งเสริมการปลูก ผักปลอดสารพิษ (หนองปลาชิว)	เพื่อเป็นแหล่งอาหาร ในครัวเรือน มีผักปลอดสารพิษไว้ บริโภคในครัวเรือนและขาย	จัดหาวัสดุอุปกรณ์ในการปลูกผัก	๓๐,๐๐๐	๓๐,๐๐๐	๓๐,๐๐๐	๓๐,๐๐๐	๓๐,๐๐๐	ผัก ปลอดสารพิษ	ประชาชนมีผักไว้บริโภค ในครัวเรือนและมีรายได้ เสริม	บ้านเงินเหนือ หมู่ ๒

ลำดับที่	โครงการ	วัตถุประสงค์	เป้าหมาย (ผลผลิตของโครงการ)	งบประมาณและที่ผ่านมา					ตัวชี้วัด (KPI)	ผลลัพธ์ที่ คาดว่าจะได้รับ	หน่วยงานที่ รับผิดชอบ
				๒๕๖๖ (บาท)	๒๕๖๗ (บาท)	๒๕๖๘ (บาท)	๒๕๖๙ (บาท)	๒๕๗๐ (บาท)			
๖	โครงการส่งเสริมกลุ่มทอผ้า บ้านเงินเหนือ	เพื่อส่งเสริมกลุ่มอาชีพ ให้มีความเข้มแข็งและยั่งยืน	ส่งเสริมกลุ่มอาชีพทอผ้าบ้านเงินเหนือ ให้มีความเข้มแข็งและยั่งยืน	๕๐,๐๐๐	๕๐,๐๐๐	๕๐,๐๐๐	๕๐,๐๐๐	๕๐,๐๐๐	รายได้ของ สมาชิก เพิ่มขึ้น	ประชาชนมีอาชีพเสริม มีรายได้เสริม มีความอยู่ดีกินดี	บ้านเงินเหนือ หมู่ ๒ สำนักปลัด
๗	โครงการส่งเสริมกลุ่มออกแบบ และตัดเย็บเสื้อผ้า ของที่ระลึก	เพื่อส่งเสริมกลุ่มอาชีพ ให้มีความเข้มแข็งและยั่งยืน	ส่งเสริมกลุ่มอาชีพทอผ้าบ้านเงินเหนือ ให้มีความเข้มแข็งและยั่งยืน	๕๐,๐๐๐	๕๐,๐๐๐	๕๐,๐๐๐	๕๐,๐๐๐	๕๐,๐๐๐	รายได้ของ สมาชิก เพิ่มขึ้น	ประชาชนมีอาชีพเสริม มีรายได้เสริม มีความอยู่ดีกินดี	บ้านเงินเหนือ หมู่ ๒ สำนักปลัด
รวม				๒๐๐,๐๐๐	๗๐๐,๐๐๐	๒๐๐,๐๐๐	๒๐๐,๐๐๐	๒๐๐,๐๐๐			

รายละเอียดโครงการพัฒนา
แผนพัฒนาท้องถิ่น (พ.ศ.๒๕๖๖ ถึง ๒๕๗๐)
เทศบาลตำบลภูผาม่าน อำเภอภูผาม่าน จังหวัดขอนแก่น

แบบ ผ.๐๒

ยุทธศาสตร์การพัฒนาจังหวัดที่ ๑ พัฒนาโครงสร้างพื้นฐานเพื่อยกระดับการพัฒนาด้านเศรษฐกิจ

ยุทธศาสตร์การพัฒนาของ อปท.ในเขตจังหวัดที่ ๒ การพัฒนาโครงสร้างพื้นฐาน

ยุทธศาสตร์ที่ ๑ การพัฒนาโครงสร้างพื้นฐาน

แผนงานอุตสาหกรรมและการโยธา

ลำดับที่	โครงการ	วัตถุประสงค์	เป้าหมาย (ผลผลิตของโครงการ)	งบประมาณและที่ผ่านมา					ตัวชี้วัด (KPI)	ผลลัพธ์ที่ คาดว่าจะได้รับ	หน่วยงาน ที่รับ ผิดชอบ
				๒๕๖๖ (บาท)	๒๕๖๗ (บาท)	๒๕๖๘ (บาท)	๒๕๖๙ (บาท)	๒๕๗๐ (บาท)			
๑	โครงการเสริมคันดินถนน เลียบลำน้ำเชิญ ม.๓	-เพื่อป้องกันน้ำท่วมบ้านเรือน ประชาชน	ถมดินหนาเฉลี่ย ๐.๕๐ ม. จากระดับผิวเดิม ผิวจราจรกว้าง ๒.๐๐ เมตร ระยะทางรวมไม่น้อย กว่า ๑,๑๐๐ เมตร ตามแบบแปลนที่เทศบาล กำหนด	-	-	-	-	๓๐๐,๐๐๐	ถมดินระยะทางรวม ๑,๑๐๐.๐๐ เมตร	-บ้านเรือนประชาชนปลอดภัย จากน้ำท่วม -ประชาชนปลอดภัยในชีวิต และทรัพย์สิน	กองช่าง
๒	โครงการก่อสร้างถนนคันดิน เลียบลำน้ำเชิญบ้านเขินเหนือ จากสะพานวัดเฉลี่ยทอง ถึงซอยเทศบาล ๘	-เพื่อความสะดวกปลอดภัย ในการสัญจรของประชาชน	ก่อสร้างถนนคันดินผิวจราจรกว้างเฉลี่ย ๓.๐๐ ม. ระยะทางรวม ๑,๔๕๐ ม. ปริมาณดินถมไม่ น้อยกว่า ๖,๗๕๕.๕๐ ลบ.ม. พร้อมบดอัดแน่น ตามแบบแปลนที่เทศบาลกำหนด	-	๑,๔๐๐,๐๐๐	-	-	-	ก่อสร้างถนนคันดิน ระยะทางรวม ๑,๔๕๐ เมตร ตามแบบแปลน ที่เทศบาลกำหนด	ประชาชนมีความสะดวก ปลอดภัยในการสัญจร	กองช่าง
๓	โครงการขยายเขตไฟฟ้าภายใน เขตเทศบาล	- เพื่อให้ประชาชนได้มีไฟฟ้าใช้ อย่างทั่วถึงทุกครัวเรือนและ ปลอดภัย - เกษตรกรมีไฟฟ้าใช้ในการ ทำการเกษตร	อุดหนุนงบประมาณให้การไฟฟ้าส่วนภูมิภาค ดำเนินการขยายเขตไฟฟ้าในเขตเทศบาลให้ทั่วถึง บริเวณบ้านเรือนและพื้นที่การเกษตร ตามแบบแปลนที่เทศบาลกำหนด	๓๐๐,๐๐๐	๓๐๐,๐๐๐	๓๐๐,๐๐๐	๓๐๐,๐๐๐	๓๐๐,๐๐๐	ขยายเขตไฟฟ้าตาม แบบแปลนกำหนด	ประชาชนมีไฟฟ้าใช้ในการ ดำรงชีวิตประจำวันและใช้ใ นการเกษตร ประชาชนมี คุณภาพชีวิตที่ดี	กองช่าง
๔	โครงการ ๑ อำเภอ ๑ ถนน เฉลิมพระเกียรติ	-เพื่อเฉลิมพระเกียรติพระบาท สมเด็จพระวชิรเกล้าเจ้าอยู่หัว รัชกาลที่ ๑๐ -เพื่อเชิญชวนทุกภาคส่วน ประสานพลังสามัคคี ทำ ประโยชน์เพื่อสังคม ให้สวยงาม น่าอยู่	-ปรับปรุงทัศนียภาพ ๒ ฝั่งถนนจากซอยเทศบาล ๑๐-๑๔ เตรียมดินสำหรับปลูกต้นไม้ และวางแนวกันดิน -ปลูกไม้ดอกไม้ประดับสีเหลือง ๒ ซ้ำทาง -ตีเส้นจราจรและทำเครื่องหมายจราจร -จัดระเบียบสายไฟฟ้า รั้วหน้าบ้านพร้อมประดับ ธง	๒๐๐,๐๐๐	๒๐๐,๐๐๐	๒๐๐,๐๐๐	๒๐๐,๐๐๐	๒๐๐,๐๐๐	ถนนในเขตเทศบาล มีความสวยงาม น่าอยู่	-ประชาชนได้แสดงออกถึง ความรักภักดีต่อสถาบัน พระมหากษัตริย์ -ประชาชนมีความรัก สามัคคีร่วมแรงร่วมใจทำ ประโยชน์เพื่อสังคม	กองช่าง กอง สาธารณสุข

ลำดับที่	โครงการ	วัตถุประสงค์	เป้าหมาย (ผลผลิตของโครงการ)	งบประมาณและที่ผ่านมา					ตัวชี้วัด (KPI)	ผลลัพธ์ที่ คาดว่าจะได้รับ	หน่วยงาน ที่รับ ผิดชอบ
				๒๕๖๖ (บาท)	๒๕๖๗ (บาท)	๒๕๖๘ (บาท)	๒๕๖๙ (บาท)	๒๕๗๐ (บาท)			
๕	โครงการฟื้นฟูและพัฒนาลำน้ำ คูคลอง เพื่อสิ่งแวดล้อมและ คุณภาพชีวิตของประชาชน	-เพื่อเฉลิมพระเกียรติพระบาท สมเด็จพระวชิรเกล้าเจ้าอยู่หัว รัชกาลที่ ๑๐ -เพื่อเชิญชวนให้ทุกภาคส่วนร่วมแรง ร่วมใจทำประโยชน์เพื่อสังคม -เพื่อพัฒนาลำน้ำ คูคลอง และ กำจัดสิ่งกีดขวางทางน้ำ เพื่อให้ น้ำระบายได้สะดวก	- กำจัดวัชพืชที่กีดขวางทางน้ำในลำห้วยลึก ตลอดแนว ความยาวรวม ๑,๔๕๐ ม. - กำจัดวัชพืช ตัดหญ้า ตัดแต่งกิ่งไม้เรียบสอง ฝั่งลำห้วยลึก จากตาดโตน-กุดเขมร ความยาว รวม ๐,๔๕๐ ม. - ปรับปรุงภูมิทัศน์เรียงหินบริเวณตาดโตน ลำห้วยลึก ความยาวรวม ๙๐ ม. พร้อมจัดทำ ป้ายโครงการเฉลิมพระเกียรติ บริเวณฝายน้ำล้น ด้านหน้า-หลัง ความยาวรวม ๕๐ ม.	๑๐๐,๐๐๐	๑๐๐,๐๐๐	๑๐๐,๐๐๐	๑๐๐,๐๐๐	๑๐๐,๐๐๐	ลำน้ำคูคลองมีความ สะอาดสวยงาม	-ประชาชนได้แสดงออกถึง ความจงรักภักดีต่อสถาบัน พระมหากษัตริย์ -ประชาชนมีความรัก สามัคคีร่วมแรงร่วมใจทำ ประโยชน์เพื่อสังคม	สำนักปลัด กองช่าง
๖	โครงการก่อสร้างบ่อบำบัด น้ำเสียแบบบึงประดิษฐ์	-เพื่อเป็นบ่อบำบัดน้ำเสีย จากตลาดสดเทศบาล และบ้านเรือนประชาชน	-ขุดลอกบึงประดิษฐ์ -ปลูกพืชใช้บำบัดน้ำเสีย -หอดักสูง ๑๐ ลบ.ม. -ระบบจ่ายน้ำ -กั้นหินเพิ่มพองอากาศในน้ำ	-	๕๘๐,๐๐๐	-	-	-	ก่อสร้างบ่อบำบัด น้ำเสียตามแบบ ที่เทศบาลกำหนด	สามารถกำจัดน้ำเสียจาก ตลาดสดและบ้านเรือน ประชาชนได้อย่างเป็น ระบบ	กองช่าง
๗	โครงการขุดลอกลำห้วยลึก	-เพื่อเก็บน้ำไว้ใช้ในฤดูแล้ง -เพื่อแก้ไขปัญหาน้ำท่วม -เพื่อเป็นแหล่งน้ำในการทำ เกษตร	ขุดลอกลำห้วยลึก ขุดลึกเฉลี่ย ๑.๐๐ เมตร ความยาวรวม ๑,๐๐๐ เมตร ตามแบบแปลนที่เทศบาลกำหนด	-	-	๕๐๐,๐๐๐	-	-	ขุดลอกลำห้วยลึก ความยาว ๑,๐๐๐ ม. ตามแบบแปลนที่ เทศบาลกำหนด	-ประชาชนมีน้ำใช้เพื่อการ อุปโภคตลอดทั้งปี -ประชาชนมีน้ำไว้ใช้เพื่อ การเกษตรตลอดทั้งปี	กองช่าง
๘	โครงการจัดตั้ง/ปรับปรุง ศูนย์เรียนรู้ชุมชนใน เขตเทศบาล	-เพื่อปรับปรุงศูนย์เรียนรู้ในเขต เทศบาลที่ชำรุดให้อยู่ในสภาพที่ สามารถใช้งานได้ปกติสามารถบริการ ประชาชนได้และก่อสร้างศูนย์ฯ ชุมชนเพื่อให้บริการประชาชน สำหรับหมู่บ้านที่ยังไม่ได้ก่อสร้าง - เพื่อให้ประชาชนใช้เป็นสถานที่ ค้นคว้าหาความรู้ในชุมชน -เพื่อสร้างพลังสามัคคีในชุมชนให้ ชุมชนเป็นชุมชนแห่งการเรียนรู้ ลดความขัดแย้งทางความคิดเห็น ที่แตกต่างในชุมชน	๑.ปรับปรุงศูนย์เรียนรู้ชุมชนบ้านเงินใต้ เปลี่ยนหลังคาเมทัลชีท พื้นที่ไม่น้อยกว่า ๔๔.๔๖ ตร.ม. ปูกระเบื้องพื้นที่ ๗.๖๔ ตร.ม. และพื้นที่ใช้สอยไม่น้อยกว่า ๑๕.๘๖ ๒.ปรับปรุงศูนย์เรียนรู้บ้านเงินเหนือ เปลี่ยนโครงสร้างหลังคาพร้อมมุงหลังคา เมทัลชีท พื้นที่ไม่น้อยกว่า ๕๔ ตร.ม. กันผนังห้อง ๑ ห้อง และพื้นคอนกรีตเสริมเหล็ก ไม่น้อยกว่า ๒๖ ตร.ม. หนา ๐.๑๐ เมตร ๓.ปรับปรุงศูนย์เรียนรู้ชุมชนบ้านภูมาม่าน ทำห้องจำนวน ๑ ห้อง และโครงหลังคาพร้อม มุงหลังคาเมทัลชีทพื้นที่ใช้สอยรวม	๙๕,๐๐๐	-	-	-	-	ปรับปรุงและ ก่อสร้าง ศูนย์เรียนรู้ ชุมชนตาม แบบแปลนที่ เทศบาลกำหนด	-ประชาชนมีสถานที่ในการ ศึกษาหาความรู้ที่สะดวก ในหมู่บ้าน -ประชาชนได้รับความรู้ ข้อมูลข่าวสารที่เป็น ประโยชน์ทันต่อเหตุการณ์	กองช่าง

ลำดับที่	โครงการ	วัตถุประสงค์	เป้าหมาย (ผลผลิตของโครงการ)	งบประมาณและที่ผ่านมา					ตัวชี้วัด (KPI)	ผลลัพธ์ที่ คาดว่าจะได้รับ	หน่วยงาน ที่รับ ผิดชอบ
				๒๕๖๖ (บาท)	๒๕๖๗ (บาท)	๒๕๖๘ (บาท)	๒๕๖๙ (บาท)	๒๕๗๐ (บาท)			
			ไม่น้อยกว่า ๑๐๘ ตร.ม. ตามแบบแปลนที่เทศบาลกำหนด								
๙	โครงการก่อสร้างรั้วรอบ สำนักงานเทศบาลตำบล ภูผาม่าน	-เพื่อความปลอดภัยในทรัพย์สินของ ทางราชการ และพนักงานทุกคน -เพื่อความสวยงามเป็นระเบียบ สำหรับสถานที่ทำงาน	ก่อสร้างรั้ว ยาว ๔๘๑ เมตร สูง ๒ เมตร ตามแบบแปลนที่ เทศบาลกำหนด	-	-	-	๖๐๐,๐๐๐	๖๐๐,๐๐๐	ก่อสร้างรั้วสำนักงาน ทต.ภูผาม่าน ความยาว ๔๘๑ เมตร ตามแบบ ที่เทศบาลกำหนด	-สถานที่ทำงานมีความเป็น ระเบียบสวยงาม และมี ความปลอดภัยในทรัพย์สิน ของทางราชการ	กองช่าง
๑๐	โครงการก่อสร้างศูนย์ ศสมช.	เพื่อใช้เป็นสถานที่บริการประชาชนค้ สาธารณสุขให้แก่ประชาชนใน หมู่บ้าน/ชุมชน	ก่อสร้างศูนย์ ศสมช. บ้านเงินใต้ กว้าง ๖ เมตร ยาว ๑๖ เมตร สูง ๔.๐๕ เมตร พื้นที่ไม่น้อยกว่า ๙๖ ตารางเมตร ตามแบบแปลนที่เทศบาลกำหนด	๗๕๐,๐๐๐	-	-	-	-	ศูนย์ ศสมช. ตามแบบแปลนที่ เทศบาลกำหนด	มีอาคารสถานที่ไว้บริการ ประชาชนด้านสาธารณสุข รวมถึงการประชุมในหมู่บ้าน	กองช่าง
๑๑	โครงการปรับปรุงต่อเติม ห้องประชุมสภา เทศบาลตำบลภูผาม่าน	เพื่อให้สำหรับจัดกิจกรรม/ประชุม /อบรม ประชาชน	ปรับปรุงต่อเติมห้องประชุมสภาขนาดกว้าง ๒๔ เมตร ยาว ๑๔ เมตร สูง ๘.๗๓ เมตร พื้นที่ใช้สอยไม่น้อยกว่า ๓๙๒ ตารางเมตร ตามแบบแปลนที่เทศบาลกำหนด	-	๓,๐๐๐,๐๐๐	-	-	-	ปรับปรุงต่อเติม ห้องประชุมสภา เทศบาลตามแบบ ที่เทศบาลกำหนด	เทศบาลมีสถานที่ไว้จัด กิจกรรม/ประชุม/อบรม ฯลฯ ที่พอเพียง	กองช่าง
๑๒	โครงการก่อสร้างอาคาร อเนกประสงค์ หมู่ ๖ บ้านโนนสว่าง (บริเวณศาลปู่ตา)	เพื่อเป็นสถานที่ทำกิจกรรมต่างๆ ของประชาชน ใช้เป็นสถานที่อุปกรณ์กีฬา	ก่อสร้างอาคารเอนขนาดกว้าง ๖ เมตร ยาว ๑๖ เมตร สูง ๔.๐๕ เมตร พื้นที่ใช้สอย ไม่น้อยกว่า ๙๖ ตารางเมตร ตามแบบแปลนที่เทศบาลกำหนด	-	๕๐๐,๐๐๐	-	-	-	อาคารเอนกประสงค์ ตามแบบที่เทศบาล กำหนด	ประชาชนมีสถานที่ สำหรับทำกิจกรรมต่าง ๆ ในหมู่บ้าน	กองช่าง
๑๓	โครงการปรับปรุงท่อเมน ประปาในเขตเทศบาล	เพื่อเพิ่มประสิทธิภาพใน การจำหน่ายน้ำประปา	วางท่อ PVC ชั้นคุณภาพ ๘.๕ ตามแบบแปลนที่เทศบาลกำหนด	๑๐๐,๐๐๐	๑๐๐,๐๐๐	๑๐๐,๐๐๐	๑๐๐,๐๐๐	๑๐๐,๐๐๐	ปรับปรุงท่อธารประปา ตามแบบแปลนที่ เทศบาลกำหนด	- มีประชาชนมีน้ำไว้อุปโภค บริโภคอย่างเพียงพอและทั่ว ถึงทุกคนเร็วขึ้น	กองช่าง
๑๔	โครงการสนามเด็กเล่นสร้าง ปัญญาเครื่องมือพัฒนาการ ศึกษาปฐมวัย	เพื่อส่งเสริมให้เด็กปฐมวัยใน ท้องถิ่น มีพัฒนาการสมบูรณ์ ตามวัยครบทั้ง ๔ ด้าน ได้แก่ ด้านร่างกาย อารมณ์ สังคม และสติปัญญา ผ่านการเล่น สนามเด็กเล่นสร้างปัญญา	จัดสร้างสนามเด็กเล่นสร้างปัญญา จำนวน ๒ แห่ง	๑๐๐,๐๐๐	๑๐๐,๐๐๐	-	-	-	สนามเด็กเล่นสร้าง ปัญญาจำนวน ๒ แห่ง	เด็กมีพัฒนาการทั้งด้าน ร่างกายและสติปัญญาที่ เติบโตสมวัย	กองช่าง
๑๕	โครงการก่อสร้างระบบกรอง น้ำผิวดิน ขนาดใหญ่มาก	-เพื่อแก้ไขปัญหาน้ำประปาไม่เพียงพอ ต่อความต้องการของผู้ใช้น้ำ -เพื่อเพิ่มประสิทธิภาพในการผลิต น้ำประปา	ระบบกรองน้ำผิวดิน ขนาด ๒๐ม ^๓ /ชม. อ้างอิงแบบมาตรฐาน ประปาผิวดินขนาดใหญ่มาก ของ กรมทรัพยากรน้ำ	-	๑,๔๐๐,๐๐๐	-	-	-	ระบบกรองน้ำผิวดิน ขนาดใหญ่มาก	ประชาชนผู้ใช้น้ำมีน้ำใช้ใน อุปโภคที่เพียงพอต่อความ ต้องการ -สามารถแก้ไขน้ำประปาขุ่น ได้อย่างยั่งยืน	กองช่าง

ลำดับที่	โครงการ	วัตถุประสงค์	เป้าหมาย (ผลผลิตของโครงการ)	งบประมาณและที่ผ่านมา					ตัวชี้วัด (KPI)	ผลลัพธ์ที่ คาดว่าจะได้รับ	หน่วยงาน ที่รับ ผิดชอบ
				๒๕๖๖ (บาท)	๒๕๖๗ (บาท)	๒๕๖๘ (บาท)	๒๕๖๙ (บาท)	๒๕๗๐ (บาท)			
๑๖	โครงการก่อสร้างประตูน้ำ เพื่อการเกษตร หมู่ ๓ ตำบล โนนคอม	- เพื่อเป็นประตูเปิด-ปิดน้ำ เพื่อใช้ในการเกษตร	ก่อสร้างประตูน้ำ ชนิดเปิด-ปิด แบบ พวงมาลัย จำนวน ๒ บาน ขนาดกว้าง ๑ เมตร สูง ๐.๘๐ เมตร ระดับกักเก็บน้ำ ๐.๗๐ เมตร จำนวน ๑ จุด ตามแบบแปลนที่เทศบาลกำหนด	๖๐,๐๐๐	-	-	-	-	ประตูเปิดปิดน้ำ แบบพวงมาลัย จำนวน ๒ บาน กว้าง ๑ เมตร สูง ๐.๗๐ เมตร	เกษตรกรมีความสะดวก ในการใช้น้ำเพื่อทำการ เกษตรส่งผลให้ผลผลิต ทางการเกษตรเพิ่มขึ้น	กองช่าง
๑๗	โครงการก่อสร้างระบบสูบน้ำ โซล่าเซลล์เพื่อการเกษตร บริเวณกุดเขมร หมู่ที่ ๖ ตำบลภูพานาน	- เพื่อส่งเสริมการประกอบอาชีพ ตามแนวพระราชดำริหลัก เศรษฐกิจพอเพียง - เพื่อสนับสนุนการรวมกลุ่มของ ประชาชนให้เกิดกลุ่มอาชีพใหม่ เพิ่มขึ้นสร้างงานสร้างรายได้ อย่างยั่งยืน - ส่งเสริมกลุ่มปลูกผักให้มีความ ยั่งยืน	ก่อสร้างหอดึงสูงขนาด ๑๐ ลบ.ม. พร้อมชุดปั๊มโซล่าเซลล์ ขนาด ๑,๕๐๐ วัตต์ และวางท่อขนาด ๒ นิ้ว ระยะทาง ๒ นิ้ว ระยะทาง ๒๒๐ เมตร ตามแบบแปลนที่เทศบาลกำหนด	๖๐๐,๐๐๐	-	-	-	-	ระบบสูบน้ำ โซล่าเซลล์ ตามแบบที่ เทศบาลกำหนด	- ประชาชนหันมาทำเกษตร ตามแนวพระราชดำริ - ประชาชนมีความเป็นอยู่ ที่ดีขึ้นมีรายได้เพิ่มขึ้น	กองช่าง
๑๘	โครงการก่อสร้างระบบสูบน้ำ โซล่าเซลล์เพื่อการเกษตร บริเวณหลังวัดทุ่งสว่าง หมู่ที่ ๓ ตำบลโนนคอม	- เพื่อส่งเสริมการประกอบอาชีพ ตามแนวพระราชดำริหลัก เศรษฐกิจพอเพียง - เพื่อสนับสนุนการรวมกลุ่มของ ประชาชนให้เกิดกลุ่มอาชีพใหม่ เพิ่มขึ้นสร้างงานสร้างรายได้ อย่างยั่งยืน	ก่อสร้างหอดึงสูงขนาด ๑๐ ลบ.ม. พร้อมชุดปั๊มโซล่าเซลล์ ขนาด ๑,๕๐๐ วัตต์ และวางท่อขนาด ๒ นิ้ว ระยะทาง ๒ นิ้ว ระยะทาง ๒๒๐ เมตร ตามแบบแปลนที่เทศบาลกำหนด	๖๐๐,๐๐๐	-	-	-	-	ระบบสูบน้ำ โซล่าเซลล์ ตามแบบที่ เทศบาลกำหนด	- ประชาชนหันมาทำเกษตร ตามแนวพระราชดำริ - ประชาชนมีความเป็นอยู่ ที่ดีขึ้นมีรายได้เพิ่มขึ้น	กองช่าง
๑๙	โครงการขยายไหล่ถนนซอย เทศบาล ๔	เพื่อแก้ไขปัญหาทางแคบ สัญจรลำบาก	ก่อสร้างไหล่ทาง ค.ส.ล. ความหนา ๐.๑๕ ม. กว้าง ๑.๕๐ ม. ระยะทาง ๑๑๓ ม. พร้อมไหล่ทางหินคลุกกว้าง ๐.๕๐ ม. หรือปริมาณไม่น้อยกว่า ๑๑.๓๐ ลบ.ม. และดินถมพร้อมบดอัด ปริมาณไม่น้อยกว่า ๒๗๐ ลบ.ม.	๑๘๕,๐๐๐	-	-	-	-	ก่อสร้างถนน ค.ส.ล. ความยาว ๑๑๓ เมตร	- ประชาชนมีความสะดวก ปลอดภัยในการใช้รถใช้ถนน	กองช่าง
๒๐	โครงการปรับปรุงถนน ค.ส.ล. ทางเชื่อมซอยเทศบาล ๑๓	เพิ่มความสะดวกปลอดภัย ในการสัญจรแก่ประชาชน	ถนน ค.ส.ล. ความหนา ๐.๑๕ ม. กว้าง ๔ ม. ระยะทาง ๑๐.๗๐ ม. พร้อมหุ้ซ้าง หรือพื้นที่รวม ไม่น้อยกว่า ๕๗.๐๕ ตร. ม. พร้อมไหล่ทาง หินคลุก กว้าง ๐.๕๐ ม.	๔๑,๐๐๐	-	-	-	-	ถนน ค.ส.ล. ยาว ๑๐.๗๐ ม.	ประชาชนปลอดภัยในการ ใช้รถใช้ถนน	กองช่าง

ลำดับที่	โครงการ	วัตถุประสงค์	เป้าหมาย (ผลผลิตของโครงการ)	งบประมาณและที่ผ่านมา					ตัวชี้วัด (KPI)	ผลลัพธ์ที่ คาดว่าจะได้รับ	หน่วยงาน ที่รับ ผิดชอบ
				๒๕๖๖ (บาท)	๒๕๖๗ (บาท)	๒๕๖๘ (บาท)	๒๕๖๙ (บาท)	๒๕๗๐ (บาท)			
๒๑	โครงการปรับปรุงถนน ค.ส.ล. ทางเชื่อมซอยเทศบาล ๙	เพิ่มความสะดวกปลอดภัยในการสัญจรแก่ประชาชน	ถนน ค.ส.ล. ความหนา ๐.๑๕ ม. กว้าง ๔ ม. ระยะทาง ๑๐ ม. พร้อมลู่วางหรือพื้นที่รวมไม่น้อยกว่า ๕๑.๒๕ ตร.ม. พร้อมไหล่ทางหินคลุก กว้าง ๐.๕๐ ม.	๓๖,๐๐๐	-	-	-	-	ถนน ค.ส.ล. ยาว ๑๐ ม.	ประชาชนปลอดภัยในการใช้รถใช้ถนน	กองช่าง
๒๒	โครงการปรับปรุงถนน ค.ส.ล. ทางเชื่อมซอยเทศบาล ๘	เพิ่มความสะดวกปลอดภัยในการสัญจรแก่ประชาชน	ถนน ค.ส.ล. ความหนา ๐.๑๕ ม. กว้าง ๔ ม. ระยะทาง ๕.๖๐ ม. พร้อมลู่วางหรือพื้นที่รวมไม่น้อยกว่า ๓๘.๕๐ ตร.ม. พร้อมไหล่ทางหินคลุก กว้าง ๐.๕๐ ม.	๒๖,๐๐๐	-	-	-	-	ถนน ค.ส.ล. ยาว ๕.๖๐ ม.	ประชาชนปลอดภัยในการใช้รถใช้ถนน	กองช่าง
๒๓	โครงการปรับปรุงถนน ค.ส.ล. ทางเชื่อมซอยเทศบาล ๒	เพิ่มความสะดวกปลอดภัยในการสัญจรแก่ประชาชน	ถนน ค.ส.ล. ความหนา ๐.๑๕ ม. กว้าง ๔ ม. ระยะทาง ๗.๖๐ ม. พร้อมลู่วางหรือพื้นที่รวมไม่น้อยกว่า ๔๓.๑๒ ตร.ม. พร้อมไหล่ทางหินคลุก กว้าง ๐.๕๐ ม.	๓๑,๐๐๐	-	-	-	-	ถนน ค.ส.ล. ยาว ๗.๖๐ ม.	ประชาชนปลอดภัยในการใช้รถใช้ถนน	กองช่าง
๒๔	โครงการปรับปรุงถนน ค.ส.ล. ทางเชื่อมถนนประชาอุทิศ	เพิ่มความสะดวกปลอดภัยในการสัญจรแก่ประชาชน	ถนน ค.ส.ล. ความหนา ๐.๑๕ ม. กว้าง ๔ ม. ระยะทาง ๔.๔๐ ม. พร้อมลู่วางหรือพื้นที่รวมไม่น้อยกว่า ๒๕.๘๐ ตร.ม. พร้อมไหล่ทางหินคลุก กว้าง ๐.๕๐ ม.	๑๘,๐๐๐	-	-	-	-	ถนน ค.ส.ล. ยาว ๔.๔๐ ม.	ประชาชนปลอดภัยในการใช้รถใช้ถนน	กองช่าง
๒๕	โครงการก่อสร้างอาคารศูนย์พัฒนาเด็กเล็ก	- เพื่อเป็นสถานที่สำหรับให้การศึกษาและเลี้ยงดูเด็กปฐมวัย - เพื่อใช้แทนศูนย์พัฒนาเด็กเล็กเดิมที่ตั้งอยู่ในวัดท่ากระเปือ ที่มีสภาพเก่าทรุดโทรม	ก่อสร้างอาคารกว้าง ๒๐ เมตร ยาว ๒๓ เมตร หรือพื้นที่ไม่น้อยกว่า ๓๑๖ ตารางเมตร (ตามแบบมาตรฐานของกรมส่งเสริมการปกครองท้องถิ่นหรือแบบอื่น ๆ)	-	-	๒,๕๕๑,๐๐๐	-	-	อาคารศูนย์พัฒนาเด็กเล็ก พื้นที่ไม่น้อยกว่า ๓๑๖ ตารางเมตร	- มีสถานที่สำหรับให้การศึกษาและเลี้ยงดูเด็กปฐมวัย - มีอาคารศูนย์พัฒนาที่ได้มาตรฐานและเพียงพอสำหรับเด็กปฐมวัยในเขตเทศบาล	กองช่าง
๒๖	โครงการก่อสร้างศูนย์พัฒนาคุณภาพชีวิตผู้สูงอายุ	- เพื่อใช้เป็นสถานที่ในการพัฒนาคุณภาพชีวิตผู้สูงอายุในเรื่องสุขภาพ ฯลฯ - ผู้สูงอายุได้พบปะสังสรรค์ทำกิจกรรมร่วมกันก่อให้เกิดความสามัคคีและความเอื้ออาทรต่อกัน - ผู้สูงอายุได้แสดงความคิดเห็นมีส่วนร่วมในการทำแผนพัฒนาผู้สูงอายุและแผนพัฒนาท้องถิ่น	- ก่อสร้างอาคาร คสล. ขนาดกว้าง ๑๐ เมตร ยาว ๑๕ เมตร สูง ๔ เมตร บริเวณสวนสาธารณะโนนแฝง ตามแบบแปลนที่เทศบาลกำหนด	-	-	-	๑,๒๐๐,๐๐๐	-	อาคาร ค.ส.ล. ขนาดกว้าง ๑๐ เมตร ยาว ๑๕ เมตร	- ผู้สูงอายุมีความรู้ในการดูแลตนเองและผู้อื่นดูแลช่วยเหลือซึ่งกันและกัน - ผู้สูงอายุมีรายได้เสริมเพิ่มมากขึ้น - ผู้สูงอายุมีการรวมกลุ่มหรือเครือข่ายผู้สูงอายุในชุมชนและมีส่วนร่วมในการเสนอความคิดเห็นในการพัฒนาท้องถิ่น - ภูมิปัญญาได้รับการสืบ	กองช่าง

ลำดับที่	โครงการ	วัตถุประสงค์	เป้าหมาย (ผลผลิตของโครงการ)	งบประมาณและที่ผ่านมา					ตัวชี้วัด (KPI)	ผลลัพธ์ที่ คาดว่าจะได้รับ	หน่วยงาน ที่รับ ผิดชอบ
				๒๕๖๖ (บาท)	๒๕๖๗ (บาท)	๒๕๖๘ (บาท)	๒๕๖๙ (บาท)	๒๕๗๐ (บาท)			
๒๗	โครงการก่อสร้างถนนคอนกรีตเสริมเหล็ก ขอยเทศบาล ๔/๑	-เพิ่มความสะอาดปลอดภัยในการสัญจรแก่ประชาชน	ก่อสร้างถนน ค.ส.ล.ความหนา ๐.๑๕ ม. กว้าง ๓ เมตร ยาว ๙๘ เมตร หรือพื้นที่รวมไม่น้อยกว่า ๒๐๔ ตารางเมตร พร้อมไหล่ทางหินคลุก ตามแบบแปลนที่เทศบาลกำหนด	-	๑๘๖,๐๐๐	-	-	-	ถนน ค.ส.ล.ยาว ๙๘ เมตร ตามแบบแปลนที่เทศบาลกำหนด	ประชาชนปลอดภัยในการใช้รถใช้ถนน	กองช่าง
๒๘	โครงการก่อสร้างถนนคอนกรีตเสริมเหล็ก ขอยเทศบาล ๑๑/๔	-เพิ่มความสะอาดปลอดภัยในการสัญจรแก่ประชาชน	ถนน ค.ส.ล. ความหนา ๐.๑๕ ม. กว้าง ๓.๕ ม. ระยะทางรวม ๓๒ ม. หรือพื้นที่ไม่น้อยกว่า ๑๔๔ ตร.ม. พร้อมไหล่ทางหินคลุก ตามแบบแปลนที่เทศบาลกำหนด	๘๘,๐๐๐	-	-	-	-	ถนน ค.ส.ล.ยาว ๓๒ เมตร ตามแบบแปลนที่เทศบาลกำหนด	ประชาชนปลอดภัยในการใช้รถใช้ถนน	กองช่าง
๒๙	โครงการก่อสร้างถนนคอนกรีตเสริมเหล็ก ขอยข้างวัดทุ่งสว่าง	-เพิ่มความสะอาดปลอดภัยในการสัญจรแก่ประชาชน	ถนน ค.ส.ล. ความหนา ๐.๑๕ ม. กว้าง ๓ ม. ระยะทาง ๑๒๐ ม. หรือพื้นที่ไม่น้อยกว่า ๓๖๐ ตร.ม. พร้อมไหล่ทางหินคลุก ๐.๒๕ เมตร และดินถมปริมาณไม่น้อยกว่า ๙๖ ลบ.ม. ตามแบบแปลนที่เทศบาลกำหนด	๒๔๒,๐๐๐	-	-	-	-	ถนน ค.ส.ล.ยาว ๑๒๐ เมตร ตามแบบแปลนที่เทศบาลกำหนด	ประชาชนปลอดภัยในการใช้รถใช้ถนน	กองช่าง
๓๐	โครงการก่อสร้างลานคอนกรีตเสริมเหล็กบริเวณศาลปู่ตาบ้านโนนสว่าง หมู่ที่ ๖ ตำบลภูผาม่าน	เพื่อใช้เป็นลานตากผลผลิตทางการเกษตร	ก่อสร้างลาน ค.ส.ล. ความหนา ๐.๑๐ เมตร พื้นที่รวมไม่น้อยกว่า ๙๔๔ ตร.ม. พร้อมไหล่ลานหินคลุก ตามแบบแปลนที่เทศบาลกำหนด	๔๓๗,๐๐๐	-	-	-	-	ก่อสร้างลาน ค.ส.ล. พื้นที่รวมไม่น้อยกว่า ๙๔๔ ตร.ม. ตามแบบแปลน	ประชาชน เกษตรกร มีลานสำหรับตากพืชผลทางการเกษตร	กองช่าง
๓๑	โครงการปรับปรุงถนนขอยเทศบาล ๑๙	เพิ่มความสะอาดปลอดภัยในการสัญจรแก่ประชาชน	ก่อสร้างถนน ค.ส.ล.ความหนา ๐.๑๕ เมตร กว้าง ๕ เมตร ระยะทางรวม ๕๘ เมตร พร้อมทางเชื่อมหรือพื้นที่รวมไม่น้อยกว่า ๓๓๔ ตารางเมตร ตามแบบแปลนที่เทศบาลกำหนด	-	-	๒๑๘,๐๐๐	-	-	ถนน ค.ส.ล. ยาว ๕๘ ม.	ประชาชนปลอดภัยในการใช้รถใช้ถนน	กองช่าง
๓๒	โครงการปรับปรุงเมรุมาศเป็นระบบเตาเผาไฟฟ้าไร้มลพิษ	-เพื่อทดแทนเมรุมาศที่ชำรุด -เพื่อใช้ในการฅาปนกิจศพ	-ปรับปรุงเมรุมาศบริเวณสวนสาธารณะ โนนผาง	๒,๐๐๐,๐๐๐	-	-	-	-	ก่อสร้างเตาเผาไฟฟ้าไร้มลพิษ จำนวน ๑ เตา	-ประชาชนมีความสะอาด ในการฅาปนกิจศพ -ช่วยลดปัญหามลพิษ	กองช่าง

ลำดับที่	โครงการ	วัตถุประสงค์	เป้าหมาย (ผลผลิตของโครงการ)	งบประมาณและที่ผ่านมา					ตัวชี้วัด (KPI)	ผลลัพธ์ที่ คาดว่าจะได้รับ	หน่วยงาน ที่รับ ผิดชอบ
				๒๕๖๖ (บาท)	๒๕๖๗ (บาท)	๒๕๖๘ (บาท)	๒๕๖๙ (บาท)	๒๕๗๐ (บาท)			
๓๓	โครงการก่อสร้างเตาเผาขยะ ติดเชื้อ เป็นมิตรกับสิ่ง แวดล้อม	-เพื่อแก้ไขปัญหาขยะติดเชื้อ ในเขตเทศบาล -เพื่อแก้ไขปัญหาสิ่งแวดล้อม ให้สะอาดสวยงาม น่ายู่	ก่อสร้างเตาเผาขยะติดเชื้อ เป็นมิตร กับสิ่งแวดล้อม ขนาด ๓๐๐ กิโลกรัม	-	-	๒,๑๐๐,๐๐๐	-	-	ก่อสร้างเตาเผา ขยะติดเชื้อ ขนาด ๓๐๐ ก.ก.	-ช่วยแก้ไขปัญหาขยะ ในเขตเทศบาล หมู่บ้านมีความสะอาด น่ายู่	กองช่าง
๓๔	โครงการปรับปรุงระบบไฟฟ้า โรงสูบน้ำดิบ (บริเวณลำน้ำเชิญ)	-เพื่อปรับปรุงระบบไฟฟ้า โรงสูบน้ำดิบประปาเทศบาลตำบล ภูผาม่านให้มีประสิทธิภาพ มากขึ้น	ปรับปรุงระบบไฟฟ้าโรงสูบน้ำดิบประปา เทศบาลตำบลภูผาม่าน เปลี่ยนหม้อแปลง เป็นขนาด ๓ เฟส ๒๒ KV ๓๘๐ V ขนาด ๑๖๐ Aตามแบบแปลนที่เทศบาลกำหนด	-	๔๙๕,๐๐๐	-	-	-	ปรับปรุงระบบ ไฟฟ้าโรงสูบน้ำดิบ ตามแบบแปลน ที่เทศบาลกำหนด	ประชาชนผู้ใช้น้ำมีน้ำประปา ใช้อย่างเพียงพอ	กองช่าง
๓๕	โครงการก่อสร้างถนน ค.ส.ล. ขอย ๘/๒	-เพื่อให้ประชาชนมีถนนไว้ ใช้สัญจรที่สะดวกและ ปลอดภัย	ก่อสร้างถนน ค.ส.ล. หน้า ๐.๑๕ เมตร กว้าง ๓ เมตร ระยะทาง ๓๗ เมตร พร้อมหูช้าง หรือพื้นที่ไม่น้อยกว่า ๑๑๓ ตร.ม. พร้อมไหล่ทางหินคลุก	-	๘๖,๐๐๐	-	-	-	ก่อสร้างถนน ค.ส.ล. ยาว ๓๗ เมตร ตามแบบแปลน ที่เทศบาลกำหนด	ประชาชนมีถนนไว้ใช้ สัญจรที่สะดวกและ ปลอดภัย	กองช่าง
๓๖	โครงการปรับปรุงถนน ค.ส.ล. บริเวณโรงผลิตน้ำประปา	-เพื่อให้ประชาชนมีถนนไว้ ใช้สัญจรที่สะดวกและ ปลอดภัย	ก่อสร้างถนน ค.ส.ล. หน้า ๐.๑๕ เมตร กว้าง ๔ เมตร ระยะทาง ๗๐.๕๐ เมตร พร้อมหูช้างหรือพื้นที่ไม่น้อยกว่า ๒๘๘ ตร.ม. พร้อมไหล่ทางหินคลุก ตามแบบแปลนที่เทศบาลกำหนด	-	-	-	๒๐๖,๐๐๐	-	ก่อสร้างถนน ค.ส.ล. ยาว ๗๐.๕๐ เมตร ตามแบบแปลน ที่เทศบาลกำหนด	ประชาชนมีถนนไว้ใช้ สัญจรที่สะดวกและ ปลอดภัย	กองช่าง
๓๗	โครงการก่อสร้างแพสูบน้ำ ดิบลำน้ำเชิญ	-เพื่อใช้เป็นสถานที่สูบน้ำดิบ เพื่อใช้ในการผลิตน้ำประปา	ก่อสร้างโรงสูบน้ำดิบ บริเวณลำน้ำเชิญ ขนาดกว้าง ๓.๖๕ เมตร ยาว ๕.๖๐ เมตร สูง ๔.๖๕ เมตร พื้นที่ไม่น้อยกว่า ๒๐.๔๔ ตร.ม. ตามแบบแปลนที่เทศบาลกำหนด	๓๕๐,๐๐๐	-	-	-	-	แพสูบน้ำดิบ พื้นที่ไม่น้อยกว่า ๒๐.๔๔ ตารางเมตร	ประชาชนมีน้ำประปา ไว้ใช้อุปโภค บริโภค อย่างเพียงพอ	กองช่าง
๓๘	โครงการปรับปรุงโรงจ่าย สารเคมี ประปาเทศบาลตำบล ภูผาม่าน	-เพื่อใช้เป็นสถานที่เก็บสารเคมี จ่ายสารเคมีสำหรับผลิตน้ำ ประปา	ก่อสร้างโรงจ่ายสารเคมี ขนาดกว้าง ๔.๐๐ เมตร ยาว ๖ เมตร สูง ๔.๖๕ เมตร พื้นที่ไม่น้อยกว่า ๒๔ ตารางเมตร ตามแบบแปลนที่เทศบาลกำหนด	๓๐๐,๐๐๐	-	-	-	-	โรงจ่ายสารเคมี ตามแบบแปลน ที่เทศบาลกำหนด	ประชาชนมีน้ำประปา ที่ใสสะอาดสำหรับ อุปโภค บริโภค	กองช่าง

ลำดับที่	โครงการ	วัตถุประสงค์	เป้าหมาย (ผลผลิตของโครงการ)	งบประมาณและที่ผ่านมา					ตัวชี้วัด (KPI)	ผลลัพธ์ที่ คาดว่าจะได้รับ	หน่วยงาน ที่รับ ผิดชอบ
				๒๕๖๖ (บาท)	๒๕๖๗ (บาท)	๒๕๖๘ (บาท)	๒๕๖๙ (บาท)	๒๕๗๐ (บาท)			
๓๙	โครงการปรับปรุงอาคาร กิจการประปา	-เพื่อปรับปรุงอาคาร กิจการประปาให้สามารถใช้งาน ได้ดีเหมือนเดิม	เปลี่ยนหลังคาสันไทยพร้อมบุฉนวนกันร้อน พื้นที่ไม่น้อยกว่า ๑๖๔.๙๐ ตร.ม.และฝ้าเพดาน พื้นที่ ๔๔.๗๘ ตร.ม.และทาสีอาคาร ตามแบบแปลนที่เทศบาลกำหนด	-	-	๑๕๐,๐๐๐	-	-	เปลี่ยนหลังคา พื้นที่ไม่น้อยกว่า ๑๖๔.๙ ตารางเมตร	อาคารกิจการประปา มีสภาพดีเหมือนเดิม	กองช่าง
๔๐	โครงการปรับปรุงอาคาร บ้านพักกิจการประปา	-เพื่อปรับปรุงอาคารบ้านพัก กิจการประปาให้สามารถใช้งาน ได้ดีเหมือนเดิม	เปลี่ยนหลังคาสันไทยพร้อมบุฉนวนกันร้อน พื้นที่ไม่น้อยกว่า ๒๒๕.๙๖ ตร.ม.พร้อมเชิงงาน และเปลี่ยนประตู จำนวน ๗ บาน และฝ้าเพดาน พื้นที่ ๙๑.๘๕ ตร.ม.และต่อเติม อาคารพื้นที่ ๓๒ ตร.ม. ตามแบบแปลนที่เทศบาลกำหนด	-	-	๓๖๓,๐๐๐	-	-	เปลี่ยนหลังคา พื้นที่ไม่น้อยกว่า ๑๖๔.๙ ตารางเมตร	อาคารบ้านพักกิจการ ประปามีสภาพดี เหมือนเดิม	กองช่าง
๔๑	โครงการปรับปรุงอาคาร สำนักงานเทศบาลตำบล ภูผาม่าน (ชั้นล่าง)	-เพื่อต่อเติมอาคารสำนักงาน ชั้นล่างให้เพียงพอต่อการใช้งาน	ก่อสร้างห้องปฏิบัติงาน พื้นที่ใช้สอย ไม่น้อยกว่า ๑๕๑.๔๐ ตร.ม. ตามแบบแปลนที่เทศบาลกำหนด	-	๘๙๙,๐๐๐	-	-	-	ก่อสร้างห้องทำงาน พื้นที่ใช้สอยไม่น้อย กว่า ๑๕๑.๔๐ ตร.ม.	มีห้องปฏิบัติงาน ที่เพียงพอต่อการให้ บริการประชาชน	กองช่าง
๔๒	โครงการก่อสร้างถังเก็บ น้ำใส	-เพื่อรองรับการผลิตน้ำประปา ให้เพียงพอต่อการให้บริการ ผู้ใช้น้ำประปา	ก่อสร้างถังเก็บน้ำใส คอนกรีตเสริมเหล็ก ขนาดกว้าง ๑๐ เมตร ยาว๑๖เมตร สูงรวม ๓ เมตร หรือปริมาณความจุ. ไม่น้อยกว่า ๔๓๒ ลูกบาศก์เมตร ตามแบบแปลนที่เทศบาลกำหนด	-	-	-	๓๕๐,๐๐๐	-	ถังเก็บน้ำใส ปริมาณความจุไม่ น้อยกว่า ๔๓๒ ลบ.ม.	ประชาชนมีน้ำประปา ไว้ใช้อุปโภค บริโภค อย่างเพียงพอ	กองช่าง
๔๓	โครงการก่อสร้างประตูละ บายน้ำหนองสมอ	เพื่อบริหารจัดการน้ำ หนองสมอให้มีปริมาณตาม ที่ต้องการในการกักเก็บ หรือเพื่อระบายน้ำในฤดูน้ำหลาก	-ก่อสร้างประตูระบายน้ำ ขนาดบานกว้าง ๑.๒๐ เมตร สูง ๑.๒๐ เมตร จำนวน ๑ บาน -ก่อสร้างประตูระบายน้ำ ขนาดบานกว้าง ๐.๘๐ เมตร สูง ๐.๘๐ เมตร จำนวน ๒ บาน รายละเอียดตามแบบที่เทศบาลกำหนด	๒๕๐,๐๐๐	-	-	-	-	ประตูระบายน้ำ จำนวน ๓ บาน ตามแบบแปลน ที่เทศบาลกำหนด	ประชาชนมีน้ำไว้ใช้เพื่อ การเกษตรตลอดทั้งปี	กองช่าง
๔๔	โครงการก่อสร้างเสาส่ง สัญญาณวิทยุ	เพื่อส่งสัญญาณวิทยุให้กับลูกข่าย	ก่อสร้างเสาส่งสัญญาณวิทยุ สูง ๒๑ เมตร รายละเอียดตามแบบแปลนที่เทศบาล กำหนด	-	-	-	-	๒๕๐,๐๐๐	เสาส่งสัญญาณ วิทยุ ตามแบบที่ เทศบาลกำหนด	สามารถติดต่อสื่อสาร กับลูกข่ายได้ชัดเจนและ มีประสิทธิภาพมากยิ่งขึ้น	กองช่าง

ลำดับที่	โครงการ	วัตถุประสงค์	เป้าหมาย (ผลผลิตของโครงการ)	งบประมาณและที่ผ่านมา					ตัวชี้วัด (KPI)	ผลลัพธ์ที่ คาดว่าจะได้รับ	หน่วยงาน ที่รับ ผิดชอบ
				๒๕๖๖ (บาท)	๒๕๖๗ (บาท)	๒๕๖๘ (บาท)	๒๕๖๙ (บาท)	๒๕๗๐ (บาท)			
๔๕	โครงการก่อสร้างถนน ค.ส.ล. ถนนรอบที่ สาธารณะโนนแฝง	-เพื่อให้มีถนนรอบที่ สาธารณะโนนแฝงที่สะดวก สะอาด และปลอดภัย	ก่อสร้างถนนคอนกรีตเสริมเหล็กหนา ๐.๑๕ ม. กว้าง ๔ เมตร ระยะทาง ๒๙๕ เมตร หรือพื้นที่รวมไม่น้อยกว่า ๑,๑๘๐ ตร.ม. พร้อมไหล่ทางหินคลุก ตามแบบแปลนที่เทศบาลกำหนด	-	-	-	๘๒๖,๐๐๐	-	ก่อสร้างถนน ค.ส.ล. ระยะทางไม่น้อยกว่า ๒๙๕ เมตร	ประชาชนมีส่วนสาธารณะ ที่สะอาดสวยงามมี ถนนหนทางในการสัญจร ที่สะดวกปลอดภัย	กองช่าง
๔๖	โครงการก่อสร้างป้าย ตลาดสดเทศบาลตำบล ภูผาม่าน (ตลาดตองโก๊ย)	-เพื่อเป็นป้ายประชาสัมพันธ์ ตลาดสดเทศบาลตำบลภูผาม่าน	ก่อสร้างป้ายไฟตลาดสดเทศบาลตำบลภูผาม่าน (ตลาดตองโก๊ย)พร้อมโครงเหล็กติดตั้ง รายละเอียดตามแบบแปลนที่เทศบาลกำหนด	๑๐๐,๐๐๐	-	-	-	-	ป้ายไฟตลาดสด เทศบาลตำบล ภูผาม่าน ตามแบบที่กำหนด	มีป้ายตลาดสด เพื่อการประชาสัมพันธ์ ให้ประชาชนและผู้ใช้ ตลาด	กองช่าง
รวมงบประมาณ				๗,๐๐๙,๐๐๐	๙,๕๑๖,๐๐๐	๖,๘๙๗,๐๐๐	๔,๑๘๒,๐๐๐	๑,๘๕๐,๐๐๐			

รายละเอียดโครงการพัฒนา
แผนพัฒนาท้องถิ่น (พ.ศ.๒๕๖๑ ถึง ๒๕๖๕)เพิ่มเติมฉบับที่ ๔
เทศบาลตำบลภูผาม่าน อำเภอภูผาม่าน จังหวัดขอนแก่น

แบบ ผ.๐๒

ยุทธศาสตร์การพัฒนาจังหวัดที่ ๑ การยกระดับการพัฒนาเศรษฐกิจเพื่อเพิ่มขีดความสามารถทางการแข่งขันและเชื่อมโยงโอกาสจากประเศอนุภูมิภาคลุ่มน้ำโขง

ยุทธศาสตร์การพัฒนาของ อปท.ในเขตจังหวัดที่ ๑ การพัฒนาคุณภาพคนและสังคม ยุทธศาสตร์ที่ ๒ การพัฒนาโครงสร้างพื้นฐาน

ยุทธศาสตร์ที่ ๕ การพัฒนาเมืองและชุมชนน่าอยู่

แผนงาน อุตสาหกรรมและการโยธา

ลำดับที่	โครงการ	วัตถุประสงค์	เป้าหมาย (ผลผลิตของโครงการ)	งบประมาณและที่ผ่านมา					ตัวชี้วัด (KPI)	ผลลัพธ์ที่ คาดว่าจะได้รับ	หน่วยงานที่ รับผิดชอบ
				๒๕๖๑ (บาท)	๒๕๖๒ (บาท)	๒๕๖๓ (บาท)	๒๕๖๔ (บาท)	๒๕๖๕ (บาท)			
๑	โครงการก่อสร้างถนนคอนกรีตเสริมเหล็ก ขอยเทศบาล ๔/๑	-เพิ่มความสะดวกปลอดภัยในการสัญจรแก่ประชาชน	ก่อสร้างถนน ค.ส.ล.ความหนา ๐.๑๕ ม.กว้าง ๓ เมตร ยาว ๙๘ เมตร หรือพื้นที่รวมไม่น้อยกว่า ๒๐๔ ตารางเมตร พร้อมไหล่ทางหินคลุกตามแบบแปลนที่เทศบาลกำหนด	-	-	-	-	๑๘๖,๐๐๐	ถนน ค.ส.ล.ยาว ๙๘เมตรตามแบบแปลนที่เทศบาลกำหนด	ประชาชนปลอดภัยในการใช้รถใช้ถนน	กองช่าง
๒	โครงการก่อสร้างถนนคอนกรีตเสริมเหล็ก ขอยเทศบาล ๑๑/๔	-เพิ่มความสะดวกปลอดภัยในการสัญจรแก่ประชาชน	ถนน ค.ส.ล. ความหนา ๐.๑๕ ม. กว้าง ๓.๕ ม. ระยะทางรวม ๓๒ ม. หรือพื้นที่ไม่น้อยกว่า ๑๔๔ ตร.ม. พร้อมไหล่ทางหินคลุกตามแบบแปลนที่เทศบาลกำหนด	-	-	-	-	๘๘,๐๐๐	ถนน ค.ส.ล.ยาว ๓๒ เมตรตามแบบแปลนที่เทศบาลกำหนด	ประชาชนปลอดภัยในการใช้รถใช้ถนน	กองช่าง
๓	โครงการก่อสร้างถนนคอนกรีตเสริมเหล็ก ขอยข้างวัดทุ่งสว่าง	-เพิ่มความสะดวกปลอดภัยในการสัญจรแก่ประชาชน	ถนน ค.ส.ล. ความหนา ๐.๑๕ ม. กว้าง ๓ ม. ระยะทาง ๑๒๐ ม. หรือพื้นที่ไม่น้อยกว่า ๓๖๐ ตร.ม. พร้อมไหล่ทางหินคลุก ๐.๒๕ เมตรและดินถมปริมาณไม่น้อยกว่า ๙๖ ลบ.ม.ตามแบบแปลนที่เทศบาลกำหนด	-	-	-	-	๒๔๒,๐๐๐	ถนน ค.ส.ล.ยาว ๑๒๐ เมตรตามแบบแปลนที่เทศบาลกำหนด	ประชาชนปลอดภัยในการใช้รถใช้ถนน	กองช่าง
๔	โครงการปรับปรุงผิวจราจรถนนขอยเทศบาล ๑ /๑	เพิ่มความสะดวกปลอดภัยในการสัญจรแก่ประชาชน	ก่อสร้างถนนผิวจราจรหินคลุก ความหนาเฉลี่ย ๐.๑๐ เมตร กว้างเฉลี่ย ๓ เมตร ยาว ๑,๐๐๐ เมตร หรือพื้นที่รวมไม่น้อยกว่า ๓,๐๐๐ ตารางเมตรตามแบบแปลนที่เทศบาลกำหนด	-	-	-	๑๓๔,๐๐๐	-	ถนนผิวจราจรหินคลุกยาว ๑,๐๐๐ เมตร	ประชาชนปลอดภัยในการใช้รถใช้ถนน	กองช่าง
๕	โครงการปรับปรุงผิวจราจรถนนเรียบลำน้ำเชิญเข้าพื้นที่การเกษตรแยกถนนประสานมิตร	-เพิ่มความสะดวกปลอดภัยในการสัญจรแก่ประชาชน	ปรับปรุงผิวจราจรหินคลุก ความหนา ๐.๑๕ เมตร กว้าง ๖ เมตร ยาว ๔๐๐ เมตร หรือพื้นที่รวมไม่น้อยกว่า ๑,๒๐๐ ตารางเมตรตามแบบแปลนที่เทศบาลกำหนด	-	-	-	-	๕๓,๐๐๐	ถนนผิวจราจรหินคลุก ยาว ๔๐๐ เมตร	ประชาชนมีความสะดวกในการสัญจร โดยเฉพาะฤดูฝน	กองช่าง

ลำดับที่	โครงการ	วัตถุประสงค์	เป้าหมาย (ผลผลิตของโครงการ)	งบประมาณและที่ผ่านมา					ตัวชี้วัด (KPI)	ผลลัพธ์ที่ คาดว่าจะได้รับ	หน่วยงานที่ รับผิดชอบ
				๒๕๖๑ (บาท)	๒๕๖๒ (บาท)	๒๕๖๓ (บาท)	๒๕๖๔ (บาท)	๒๕๖๕ (บาท)			
๖	โครงการก่อสร้างไหล่ทางถนนคอนกรีตเสริมเหล็กซอยเทศบาล ๑๐	-เพิ่มความสะอาดปลอดภัยในการสัญจรแก่ประชาชน	ก่อสร้างไหล่ทาง ค.ส.ล. ความหนา ๐.๑๕ เมตร กว้างข้างละ ๑.๕๐ เมตร ยาว ๒๗๕.๕๐ เมตร หรือพื้นที่รวมไม่น้อยกว่า ๖๖๑.๒๕ ตร.ม. พร้อมไหล่ทางหินคลุก ตามแบบแปลนที่เทศบาลกำหนด	-	-	-	-	๔๔๗,๐๐๐	ก่อสร้างไหล่ทาง ค.ส.ล.ยาว ๒๗๕.๕๐ เมตร	ประชาชนปลอดภัยในการใช้รถใช้ถนน	กองช่าง
๗	โครงการปรับปรุงอาคารสำนักงาน	เพื่อให้เพียงพอต่อการใช้งานรองรับบุคลากรที่มากขึ้น	ก่อสร้างห้องปฏิบัติงาน จำนวน ๒ ห้อง พื้นที่ไม่น้อยกว่า ๓๖ ตารางเมตร และเปลี่ยนผ้าเพดานภายในพื้นที่ ๑๗๐.๓๑ ตารางเมตร ตามแบบแปลนที่เทศบาลกำหนด	-	-	-	-	๔๕๘,๐๐๐	ก่อสร้างห้องปฏิบัติงาน จำนวน ๒ ห้อง ตามแบบแปลนที่เทศบาลกำหนด	มีห้องปฏิบัติงานเพียงพอสำหรับการปฏิบัติงานแก่ให้บริการแก่ประชาชนผู้มาติดต่อราชการ	กองช่าง
๘	โครงการปรับปรุงถนนซอยแยกประชาอุทิศ (เขื่อนไทย) ม. ๒ บ้านเงินเหนือ	-เพิ่มความสะอาดปลอดภัยในการสัญจรแก่ประชาชน	ก่อสร้างถนน ค.ส.ล. ความหนา ๐.๑๕ เมตร กว้าง ๓ เมตร ยาว ๓๗ เมตร พร้อมลูกรังหรือพื้นที่รวมไม่น้อยกว่า ๑๑๒.๙๘ ตารางเมตร พร้อมไหล่ทางหินคลุก ๐.๕๐ เมตร ตามแบบแปลนที่เทศบาลกำหนด	-	-	-	๘๐,๐๐๐	-	ก่อสร้างถนน ค.ส.ล. ยาว ๓๗ เมตร ตามแบบแปลนที่เทศบาลกำหนด	ประชาชนปลอดภัยในการใช้รถใช้ถนน	กองช่าง
๙	โครงการก่อสร้างถนน ค.ส.ล. ซอยแยกประชาอุทิศ (ตรงข้างเขื่อนไทย)	-เพิ่มความสะอาดปลอดภัยในการสัญจรแก่ประชาชน	ก่อสร้างถนน ค.ส.ล. ความหนา ๐.๑๕ เมตร กว้าง ๓ เมตร ยาว ๓๗.๗๐ เมตร พร้อมลูกรังหรือพื้นที่รวมไม่น้อยกว่า ๑๑๙.๕๘ ตารางเมตร พร้อมไหล่ทางหินคลุก ๐.๕๐ เมตร ตามแบบแปลนที่เทศบาลกำหนด	-	-	-	๗๖,๐๐๐	-	ก่อสร้างถนน ค.ส.ล. ยาว ๓๗.๗๐ เมตร ตามแบบแปลนที่เทศบาลกำหนด	ประชาชนปลอดภัยในการใช้รถใช้ถนน	กองช่าง
๑๐	โครงการปรับปรุงถนน ค.ส.ล. ทางเชื่อมซอยเทศบาล ๑๓	เพิ่มความสะอาดปลอดภัยในการสัญจรแก่ประชาชน	ถนน ค.ส.ล. ความหนา ๐.๑๕ ม. กว้าง ๔ ม. ระยะทาง ๑๐.๗๐ ม. พร้อมลูกรัง หรือพื้นที่รวมไม่น้อยกว่า ๕๗.๐๕ ตร. ม. พร้อมไหล่ทางหินคลุก กว้าง ๐.๕๐ ม. ตามแบบแปลนที่เทศบาลกำหนด	-	-	-	-	๔๓,๐๐๐	ถนน ค.ส.ล. ยาว ๑๐.๗๐ ม.	ประชาชนปลอดภัยในการใช้รถใช้ถนน	กองช่าง
๑๑	โครงการปรับปรุงถนน ค.ส.ล. ทางเชื่อมซอยเทศบาล ๙	เพิ่มความสะอาดปลอดภัยในการสัญจรแก่ประชาชน	ถนน ค.ส.ล. ความหนา ๐.๑๕ ม. กว้าง ๔ ม. ระยะทาง ๑๐ ม. พร้อมลูกรัง หรือพื้นที่รวมไม่น้อยกว่า ๕๑.๒๕ ตร.ม. พร้อมไหล่ทางหินคลุก กว้าง ๐.๕๐ ม. ตามแบบแปลนที่เทศบาลกำหนด	-	-	-	-	๓๗,๐๐๐	ถนน ค.ส.ล. ยาว ๑๐ ม.	ประชาชนปลอดภัยในการใช้รถใช้ถนน	กองช่าง
๑๒	โครงการปรับปรุงถนน ค.ส.ล. ทางเชื่อมซอยเทศบาล ๘	เพิ่มความสะอาดปลอดภัยในการสัญจรแก่ประชาชน	ถนน ค.ส.ล. ความหนา ๐.๑๕ ม. กว้าง ๔ ม. ระยะทาง ๕.๖๐ ม. พร้อมลูกรังหรือพื้นที่รวมไม่น้อยกว่า ๓๘.๕๐ ตร.ม. พร้อมไหล่ทางหินคลุก กว้าง ๐.๕๐ ม. ตามแบบแปลนที่เทศบาลกำหนด	-	-	-	-	๒๖,๐๐๐	ถนน ค.ส.ล. ยาว ๕.๖๐ ม.	ประชาชนปลอดภัยในการใช้รถใช้ถนน	กองช่าง

ลำดับที่	โครงการ	วัตถุประสงค์	เป้าหมาย (ผลผลิตของโครงการ)	งบประมาณและที่ผ่านมา					ตัวชี้วัด (KPI)	ผลลัพธ์ที่ คาดว่าจะได้รับ	หน่วยงานที่ รับผิดชอบ
				๒๕๖๑ (บาท)	๒๕๖๒ (บาท)	๒๕๖๓ (บาท)	๒๕๖๔ (บาท)	๒๕๖๕ (บาท)			
๑๓	โครงการปรับปรุงถนน ค.ส.ล. ทางเชื่อมซอยเทศบาล ๒	เพิ่มความสะดวกปลอดภัย ในการสัญจรแก่ประชาชน	ถนน ค.ส.ล. ความหนา ๐.๑๕ ม. กว้าง ๔ ม. ระยะทาง ๗.๖๐ ม. พร้อมหูช้างหรือพื้นที่รวม ไม่น้อยกว่า ๔๓.๑๒ ตร.ม. พร้อมไหล่ทางหินคลุก กว้าง ๐.๕๐ ม. ตามแบบแปลนที่เทศบาลกำหนด	-	-	-	-	๓๑,๐๐๐	ถนน ค.ส.ล. ยาว ๓.๖๐ ม.	ประชาชนปลอดภัยในการ ใช้รถใช้ถนน	กองช่าง
๑๔	โครงการปรับปรุงถนน ค.ส.ล. ทางเชื่อมถนนประชาอุทิศ	เพิ่มความสะดวกปลอดภัย ในการสัญจรแก่ประชาชน	ถนน ค.ส.ล. ความหนา ๐.๑๕ ม. กว้าง ๔ ม. ระยะทาง ๔.๔๐ ม. พร้อมหูช้างหรือพื้นที่รวม ไม่น้อยกว่า ๒๕.๘๐ ตร.ม. พร้อมไหล่ทางหินคลุก กว้าง ๐.๕๐ ม. ตามแบบแปลนที่เทศบาลกำหนด	-	-	-	-	๑๘,๐๐๐	ถนน ค.ส.ล. ยาว ๔.๔๐ ม.	ประชาชนปลอดภัยในการ ใช้รถใช้ถนน	กองช่าง
๑๕	โครงการก่อสร้างลานคอนกรีต เสริมเหล็กบริเวณหนองบัว บ้านโนนคอม ม. ๑ ต.โนนคอม	เพื่อใช้เป็นลานตากผลผลิต ทางการเกษตร	ก่อสร้างลาน ค.ส.ล. ความหนา ๐.๑๐ เมตร พื้นที่รวมไม่น้อยกว่า ๖๗๐.๔๐ ตร.ม.พร้อมไหล่ ลานหินคลุก ตามแบบแปลนที่เทศบาลกำหนด	-	-	-	-	๒๗๖,๐๐๐	ก่อสร้างลาน ค.ส.ล. พื้นที่รวมไม่น้อยกว่า ๖๗๐.๔๐ ตร.ม. ตามแบบแปลน ที่เทศบาลกำหนด	ประชาชน เกษตรกร มีลาน สำหรับตากพืชผลทางการ เกษตร	กองช่าง
๑๖	โครงการก่อสร้างลานคอนกรีต เสริมเหล็กบริเวณศาลปู่ตา บ้านโนนสว่าง หมู่ที่ ๖ ตำบลภูผาม่าน	เพื่อใช้เป็นลานตากผลผลิต ทางการเกษตร	ก่อสร้างลาน ค.ส.ล. ความหนา ๐.๑๐ เมตร พื้นที่รวมไม่น้อยกว่า ๙๔๔ ตร.ม. พร้อมไหล่ลานหินคลุก ตามแบบแปลนที่เทศบาลกำหนด	-	-	-	-	๔๓๗,๐๐๐	ก่อสร้างลาน ค.ส.ล. พื้นที่รวมไม่น้อยกว่า ๙๔๔ ตร.ม. ตามแบบแปลน ที่เทศบาลกำหนด	ประชาชน เกษตรกร มีลาน สำหรับตากพืชผลทางการ เกษตร	กองช่าง
๑๗	โครงการปรับปรุงถนนซอย เทศบาล ๒๓	เพิ่มความสะดวกปลอดภัย ในการสัญจรแก่ประชาชน	ก่อสร้างถนน ค.ส.ล.ความหนา ๐.๑๕ เมตร กว้าง ๓ เมตรระยะทางรวม ๘๑ เมตร พร้อมหูช้าง หรือพื้นที่รวมไม่น้อยกว่า ๒๔๙ ตารางเมตร พร้อมไหล่ทางหินคลุกกว้างเฉลี่ย ๐.๒๕ เมตร และถมดินปริมาณไม่น้อยกว่า ๔๘.๖๐ ลบ.ม. ตามแบบแปลนที่เทศบาลกำหนด	-	-	-	-	๑๘๕,๐๐๐	ถนน ค.ส.ล. ยาว ๘๑ ม. ตามแบบแปลน ที่เทศบาลกำหนด	ประชาชนปลอดภัยในการ ใช้รถใช้ถนน	กองช่าง
๑๘	โครงการปรับปรุงถนนซอย เทศบาล ๑๙	เพิ่มความสะดวกปลอดภัย ในการสัญจรแก่ประชาชน	ก่อสร้างถนน ค.ส.ล.ความหนา ๐.๑๕ เมตร กว้าง ๕ เมตร ระยะทางรวม ๕๘ เมตร พร้อมทางเชื่อมหรือพื้นที่รวมไม่น้อยกว่า ๓๓๔ ตารางเมตร ตามแบบแปลนที่เทศบาลกำหนด	-	-	-	-	๒๑๘,๐๐๐	ถนน ค.ส.ล. ยาว ๕๘ ม.	ประชาชนปลอดภัยในการ ใช้รถใช้ถนน	กองช่าง

ลำดับที่	โครงการ	วัตถุประสงค์	เป้าหมาย (ผลผลิตของโครงการ)	งบประมาณและที่ผ่านมา					ตัวชี้วัด (KPI)	ผลลัพธ์ที่ คาดว่าจะได้รับ	หน่วยงานที่ รับผิดชอบ
				๒๕๖๑ (บาท)	๒๕๖๒ (บาท)	๒๕๖๓ (บาท)	๒๕๖๔ (บาท)	๒๕๖๕ (บาท)			
๑๙	โครงการก่อสร้างประตูดระบาย น้ำหนองสมอ	เพื่อเป็นการบริหารจัดการ น้ำแหล่งน้ำหนองสมอ	ก่อสร้างประตูดระบายน้ำ ขนาดบานประตู ๑.๒๕ X ๑.๓๐ เมตร ตามแบบแปลนที่เทศบาล กำหนด	-	-	-	-	๖๕,๐๐๐	ประตูดระบายน้ำ หนองสมอ ๑ จุด	-ประชาชนมีน้ำใช้เพื่อการ เกษตรตลอดทั้งปี -สามารถแก้ไขปัญหา ได้อย่างเป็นระบบ	กองช่าง
๒๐	โครงการปรับปรุงศูนย์พัฒนา เด็กเล็กเทศบาลวัดเฉลิมทอง	เพื่อรองรับการยุบรวมศูนย์ รองรับเด็กศูนย์พัฒนาเด็กเล็ก ที่มากขึ้น	ก่อสร้างลาน ค.ส.ล. และพื้นที่โดยรอบความหนา ๐.๑๐ เมตร พื้นที่รวมไม่น้อยกว่า ๓๑๐ ตร.ม. ปูกระเบื้องพื้นที่ไม่น้อยกว่า ๕๗.๑๓ ตร.ม.ผนังห้อง พื้นที่ไม่น้อยกว่า ๑๐ ตร.ม. พร้อมประตู ๑ บาน และรั้วพร้อมประตูทางเข้า ความสูง ๑.๘๐ เมตร ความยาวไม่น้อยกว่า ๕๑ เมตร พร้อมวางท่อ ระบายน้ำ ขนาด ๘ นิ้ว และบ่อพักสำเร็จรูป จำนวนไม่น้อยกว่า ๑๖ บ่อ ตามแบบแปลนที่เทศบาลกำหนด	-	-	-	-	๔๖๐,๐๐๐	ปรับปรุงลาน ค.ส.ล. พื้นที่รวมไม่น้อยกว่า ๓๑๐ ตร.ม. ปูกระเบื้องพื้นที่ ไม่น้อยกว่า ๕๗.๑๓ ตร.ม. ผนังห้องพื้นที่ไม่ น้อยกว่า ๑๐ ตร.ม. ตามแบบแปลน ที่เทศบาลกำหนด	มีสถานที่ในการพัฒนา เด็กเล็กที่เพียงพอต่อจำนวน เด็กที่จะยุบรวมศูนย์ ฯ	กองช่าง
๒๑	โครงการก่อสร้างลาน ค.ส.ล. บริเวณทางเข้าศูนย์พัฒนาเด็ก เล็กเทศบาลวัดเฉลิมทอง	เพื่ออำนวยความสะดวกใน การสัญจรให้กับผู้ปกครอง ครู เด็กเล็ก และประชาชน ที่ใช้เส้นทาง	ก่อสร้างลานคอนกรีตเสริมเหล็กหนา ๐.๑๐ เมตร พื้นที่รวมไม่น้อยกว่า ๓๗๐.๖๖ ตร.ม. พร้อม โหล่ลานหินคลุก และร่องน้ำไร้ท่อ (ธนาคารน้ำ ใต้ดิน)ความยาว ๒๘.๔๐ เมตร ตามแบบแปลนที่เทศบาลกำหนด	-	-	-	-	๑๘๖,๐๐๐	โหล่ลานคอนกรีต พื้นที่รวมไม่น้อยกว่า ๓๗๐.๖๖ ตร.ม. ตามแบบแปลน ที่เทศบาลกำหนด	ประชาชนปลอดภัยในการ ใช้รถใช้ถนน	กองช่าง
๒๒	โครงการปรับปรุงทางขอย บ้านท่ากระเปือยหนองเขียด วังสวาบ แยก ๑	เพื่อแก้ไขปัญหาน้ำท่วมขัง -เพื่ออำนวยความสะดวกใน การสัญจรให้กับประชาชน	ก่อสร้างถนน ค.ส.ล. ความหนา ๐.๑๕ เมตร กว้าง ๓.๕๐ เมตร ยาวรวม ๓๘ เมตร พร้อมลู่วางหรือ พื้นที่รวมไม่น้อยกว่า ๑๔๕ ตารางเมตร พร้อมวางท่อพร้อมบ่อพักระยะทาง ๖๙ เมตร (ตามแบบแปลนที่เทศบาลกำหนด)	-	-	-	-	๑๓๘,๐๐๐	ถนน ค.ส.ล.ยาว ๓๘ เมตร ตามแบบแปลน ที่เทศบาลกำหนด	ประชาชนปลอดภัยในการ ใช้รถใช้ถนน	กองช่าง
รวมงบประมาณ				-	-	-	๒๙๐,๐๐๐	๓,๕๙๔,๐๐๐			

รายละเอียดโครงการพัฒนา
แผนพัฒนาท้องถิ่น (พ.ศ.๒๕๖๖ ถึง ๒๕๗๐)
เทศบาลตำบลภูผาม่าน อำเภอภูผาม่าน จังหวัดขอนแก่น

แบบ ผ.๐๒

ยุทธศาสตร์การพัฒนาจังหวัดที่ ๒ การพัฒนาคุณภาพคนและสังคม

ยุทธศาสตร์การพัฒนาของ อปท.ในเขตจังหวัดที่ ๓ การพัฒนาการศึกษาและศักยภาพพลเมือง ยุทธศาสตร์ที่ ๖ การเสริมสร้างสุขภาวะ ยุทธศาสตร์ที่ ๘ การพัฒนาการบริหารภาครัฐภายใต้หลักธรรมาภิบาล

ยุทธศาสตร์ที่ ๒ การพัฒนาด้านส่งเสริมคุณภาพชีวิต

แผนงาน งานบริหารทั่วไป

ลำดับที่	โครงการ	วัตถุประสงค์	เป้าหมาย (ผลผลิตของโครงการ)	งบประมาณ					ตัวชี้วัด (KPI)	ผลลัพธ์ที่ คาดว่าจะได้รับ	หน่วยงาน ที่รับผิดชอบ
				๒๕๖๖ (บาท)	๒๕๖๗ (บาท)	๒๕๖๘ (บาท)	๒๕๖๙ (บาท)	๒๕๗๐ (บาท)			
๑	โครงการฝึกอบรมเพิ่มศักยภาพและวิสัยทัศน์สำหรับผู้บริหาร, สมาชิกสภา, พนักงานเทศบาล ลูกจ้างประจำ, พนักงานจ้างเทศบาลตำบลภูผาม่าน	เพื่อเพิ่มประสิทธิภาพและเสริมสร้างความรู้และประสบการณ์ในด้านวิชาการและแนวทางปฏิบัติตามหลักธรรมาภิบาลและสามารถนำความรู้มาประยุกต์ให้เป็นประโยชน์แก่หน่วยงาน	จัดอบรมความรู้ด้านวิชาการที่เป็นประโยชน์แก่บุคลากรในหน่วยงาน พร้อมทั้งศึกษาดูงานที่เกี่ยวข้อง	๔๐๐,๐๐๐	๔๐๐,๐๐๐	๔๐๐,๐๐๐	๔๐๐,๐๐๐	๔๐๐,๐๐๐	จำนวนบุคลากรที่เข้ารับการอบรม	ผู้บริหาร สมาชิกสภา มีความรู้ความเข้าใจการทำงานอย่างมีประสิทธิภาพ	สำนักปลัด
๒	โครงการจ้างสำรวจความพึงพอใจของผู้รับบริการ	-เพื่อสำรวจความพึงพอใจของประชาชนในการให้บริการของเทศบาลตำบลภูผาม่าน -เพื่อนำผลสำรวจที่ได้มาปรับปรุงการทำงานให้ดียิ่งขึ้น	จ้างสถาบันการศึกษาที่เป็นกลางในการสำรวจความพึงพอใจของประชาชนในงานบริการของเทศบาลตำบลภูผาม่าน	๒๐,๐๐๐	๒๐,๐๐๐	๒๐,๐๐๐	๒๐,๐๐๐	๒๐,๐๐๐	รายงานผลสำรวจความพึงพอใจของประชาชน	-เทศบาลทราบข้อมูลการให้บริการของประชาชนในการให้บริการ -เทศบาลนำข้อมูลมาปรับปรุงการให้บริการประชาชน	สำนักปลัด
๓	โครงการปรับปรุงแผนที่ภาษีและทะเบียนทรัพย์สิน	-เพื่อเป็นการเพิ่มรายได้ของเทศบาลตำบลภูผาม่าน โดยสามารถจัดเก็บภาษีต่างๆ ได้อย่างครบถ้วน	ปรับปรุงแผนที่ภาษีและทะเบียนทรัพย์สินให้เป็นปัจจุบัน	๑๒๐,๐๐๐	๑๒๐,๐๐๐	๑๒๐,๐๐๐	๑๒๐,๐๐๐	๑๒๐,๐๐๐	รายได้จากการเก็บภาษีเพิ่มมากขึ้น	-เทศบาลมีฐานข้อมูลทางด้าน การคลังท้องถิ่นอย่างครบถ้วนและถูกต้อง -สามารถบริหารงานได้อย่างมีประสิทธิภาพ	กองคลัง
๔	โครงการเพิ่มประสิทธิภาพในการจัดเก็บภาษี	-ประชาชนผู้เสียภาษีต่างได้รับความสะดวกในการชำระภาษี -รายได้จากการเก็บภาษีเพิ่มขึ้น	ให้บริการรับชำระภาษีทุกหมู่บ้านในเขตเทศบาล	๑๐,๐๐๐	๑๐,๐๐๐	๑๐,๐๐๐	๑๐,๐๐๐	๑๐,๐๐๐	ไม่มีลูกหนี้ภาษีค้างชำระ	ประชาชนมีความพึงพอใจในการให้บริการประชาชน	กองคลัง

ลำดับที่	โครงการ	วัตถุประสงค์	เป้าหมาย (ผลผลิตของโครงการ)	งบประมาณ					ตัวชี้วัด (KPI)	ผลลัพธ์ที่ คาดว่าจะได้รับ	หน่วยงาน ที่รับผิดชอบ
				๒๕๖๖ (บาท)	๒๕๖๗ (บาท)	๒๕๖๘ (บาท)	๒๕๖๙ (บาท)	๒๕๗๐ (บาท)			
๕	โครงการศูนย์ปฏิบัติการในการช่วยเหลือประชาชนขององค์กรปกครองส่วนท้องถิ่น (สถานีที่กลาง)	-เพื่อเป็นศูนย์อำนวยความสะดวกแก่ประชาชน ในการป้องกันและบรรเทาสาธารณภัย - เพื่อเป็นศูนย์ประสานงานและปฏิบัติงานเพื่อป้องกันและบรรเทาสาธารณภัย	-จ้างเหมาบุคลากรตามปฏิบัติหน้าที่อำนวยความสะดวกให้กับประชาชนประจำศูนย์ฯ -จัดทำป้ายศูนย์ปฏิบัติการร่วมในการช่วยเหลือประชาชน -จัดหาวัสดุอุปกรณ์ต่าง ๆ ที่จำเป็นประจำศูนย์	๓๕,๐๐๐	๓๕,๐๐๐	๓๕,๐๐๐	๓๕,๐๐๐	๓๕,๐๐๐	จำนวนประชาชนที่ได้รับการช่วยเหลือตามระเบียบร้อยละ ๙๐	-ประชาชนได้รับความสะดวกในการติดต่อประสานงานเพื่อขอความช่วยเหลือ สาธารณภัยต่างๆ	สำนักปลัด
๖	โครงการเลือกตั้งสมาชิกสภาท้องถิ่นและผู้บริหารท้องถิ่น	-เพื่อเป็นค่าใช้จ่ายในการเลือกตั้งสมาชิกสภาและผู้บริหารองค์กรปกครองส่วนท้องถิ่น	ดำเนินการเลือกตั้งสมาชิกสภาท้องถิ่นและผู้บริหารท้องถิ่น	-	-	๕๐๐,๐๐๐	-	-	สมาชิกสภาเทศบาล ผู้บริหารองค์กรปกครองส่วนท้องถิ่นที่ได้รับการเลือกตั้งจากประชาชน	ประชาชนได้ตัวแทนในการพัฒนาท้องถิ่น	สำนักปลัด
๗	โครงการอบรมคณะกรรมการประจำหน่วยเลือกตั้ง (กปน.)	-เพื่อเป็นค่าใช้จ่ายในการอบรมคณะกรรมการประจำหน่วยเลือกตั้ง (กปน.)	อบรมให้ความรู้แก่คณะกรรมการประจำหน่วยเลือกตั้ง (กปน.)	-	-	๕๐,๐๐๐	-	-	คณะกรรมการประจำหน่วยเลือกตั้งได้รับการอบรมให้ความรู้ทุกคน	คณะกรรมการมีความรู้ในการจัดการเลือกตั้งท้องถิ่น	สำนักปลัด
รวมงบประมาณ				๕๘๕,๐๐๐	๕๘๕,๐๐๐	๑,๑๓๕,๐๐๐	๕๘๕,๐๐๐	๕๘๕,๐๐๐			

รายละเอียดโครงการพัฒนา
แผนพัฒนาท้องถิ่น (พ.ศ.๒๕๖๖ ถึง ๒๕๗๐)
เทศบาลตำบลภูผาม่าน อำเภอภูผาม่าน จังหวัดขอนแก่น

แบบ ผ.๑๒

ยุทธศาสตร์การพัฒนาจังหวัดที่ ๒ การพัฒนาคุณภาพคนและสังคม

ยุทธศาสตร์การพัฒนาของ อปท.ในเขตจังหวัดที่ ๓ การพัฒนาการศึกษาและศักยภาพพลเมือง ยุทธศาสตร์ที่ ๖ การเสริมสร้างสุขภาวะ ยุทธศาสตร์ที่ ๘ การพัฒนาการบริหารภาครัฐภายใต้หลักธรรมาภิบาล

ยุทธศาสตร์ที่ ๒ การพัฒนาด้านส่งเสริมคุณภาพชีวิต

แผนงาน สร้างความเข้มแข็งของชุมชน

ลำดับที่	โครงการ	วัตถุประสงค์	เป้าหมาย (ผลผลิตของโครงการ)	งบประมาณและที่ผ่านมา					ตัวชี้วัด (KPI)	ผลลัพธ์ที่ คาดว่าจะได้รับ	หน่วยงานที่ รับผิดชอบ
				๒๕๖๖ (บาท)	๒๕๖๗ (บาท)	๒๕๖๘ (บาท)	๒๕๖๙ (บาท)	๒๕๗๐ (บาท)			
๑	โครงการวันเทศบาล	-เพื่อระลึกถึงการจัดตั้ง อปท. ในรูปแบบเทศบาล -สร้างขวัญและกำลังใจในการทำงานของพนักงาน	- จัดทำบุญเลี้ยงเพลพระ - จัดกิจกรรมประชาสัมพันธ์บาทและหน้าที่เทศบาล ฯลฯ - ประชาสัมพันธ์ผลการดำเนินงานของเทศบาลให้ประชาชนทราบ	๖๐,๐๐๐	๖๐,๐๐๐	๖๐,๐๐๐	๖๐,๐๐๐	๖๐,๐๐๐	จำนวนผู้เข้าร่วมกิจกรรม	ประชาชนเข้าใจบทบาทหน้าที่การทำงานของเทศบาลและมีส่วนร่วมในการพัฒนาท้องถิ่น	สำนักปลัด
๒	โครงการฝึกอบรมการจัดทำแผนชุมชนในเขตเทศบาล	เพื่อให้ความรู้ในการจัดทำแผนชุมชนแก่คณะกรรมการหมู่บ้าน	อบรมเชิงปฏิบัติการให้กับคณะกรรมการชุมชนในการจัดทำแผนชุมชน	๕๐,๐๐๐	๕๐,๐๐๐	๕๐,๐๐๐	๕๐,๐๐๐	๕๐,๐๐๐	จำนวนผู้เข้าร่วมอบรมตามเป้าหมายของโครงการ	-ชุมชน/หมู่บ้านมีแผนงานในการพัฒนาหมู่บ้านที่ชัดเจน ตอบสนองปัญหาและความต้องการของคนในหมู่บ้านได้	สำนักปลัด
๓	โครงการโรงเรียนผู้สูงอายุ	- เพื่อพัฒนาคุณภาพชีวิตผู้สูงอายุในเรื่องสุขภาพ อาชีพ ฯลฯ - ผู้สูงอายุได้พบปะสังสรรค์ทำกิจกรรมร่วมกันก่อให้เกิดความสามัคคีและความเอื้ออาทรต่อกัน -ผู้สูงอายุได้แสดงความคิดเห็นมีส่วนร่วมในการทำแผนพัฒนาผู้สูงอายุและแผนพัฒนาท้องถิ่น	- จัดกิจกรรมส่งเสริมความรู้ สืบทอดภูมิปัญญาผู้สูงอายุ และส่งเสริมการเรียนรู้/การศึกษาตลอดชีวิตแก่ผู้สูงอายุแก่ผู้สูงอายุในเขตเทศบาลตำบลภูผาม่าน ระบบการเรียนการสอนแบบ New Normal	๑๒๐,๐๐๐	๑๒๐,๐๐๐	๑๒๐,๐๐๐	๑๒๐,๐๐๐	๑๒๐,๐๐๐	จำนวนผู้เข้าร่วมโครงการไม่น้อยกว่าร้อยละ ๙๐ ของเป้าหมาย	- ผู้สูงอายุมีความรู้ในการดูแลตนเองและผู้อื่นดูแลช่วยเหลือซึ่งกันและกัน -ผู้สูงอายุมีรายได้เสริมเพิ่มมากขึ้น -ผู้สูงอายุมีการรวมกลุ่มหรือเครือข่ายผู้สูงอายุในชุมชนและมีส่วนร่วมในการเสนอความคิดเห็นในการพัฒนาท้องถิ่น -ภูมิปัญญาได้รับการสืบทอดให้คงอยู่สืบไป	สำนักปลัด
รวมงบประมาณ				๒๓๐,๐๐๐	๒๓๐,๐๐๐	๒๓๐,๐๐๐	๒๓๐,๐๐๐	๒๓๐,๐๐๐			

รายละเอียดโครงการพัฒนา
แผนพัฒนาท้องถิ่น (พ.ศ.๒๕๖๖ ถึง ๒๕๗๐)
เทศบาลตำบลภูพาน อำเภอภูพาน จังหวัดขอนแก่น

ยุทธศาสตร์การพัฒนารัฐบาลจังหวัดที่ ๒ การพัฒนาคุณภาพคนและสังคม

ยุทธศาสตร์การพัฒนาของ อปท.ในเขตจังหวัดที่ ๓ การพัฒนาการศึกษาและศักยภาพพลเมือง ยุทธศาสตร์ที่ ๖ การเสริมสร้างสุขภาวะ ยุทธศาสตร์ที่ ๘ การพัฒนาการบริหารภาครัฐภายใต้หลักธรรมาภิบาล

ยุทธศาสตร์ที่ ๒ การพัฒนาด้านส่งเสริมคุณภาพชีวิต

แผนงาน การศึกษา

ลำดับที่	โครงการ	วัตถุประสงค์	เป้าหมาย (ผลผลิตของโครงการ)	งบประมาณและที่ผ่านมา					ตัวชี้วัด (KPI)	ผลลัพธ์ที่ คาดว่าจะได้รับ	หน่วยงานที่ รับผิดชอบ
				๒๕๖๖ (บาท)	๒๕๖๗ (บาท)	๒๕๖๘ (บาท)	๒๕๖๙ (บาท)	๒๕๗๐ (บาท)			
๑	โครงการจัดงานวันเด็กแห่งชาติ	เพื่อจัดกิจกรรมงานวันเด็กแห่งชาติ เพื่อให้เด็กและเยาวชนได้ร่วมกิจกรรม	ดำเนินการจัดกิจกรรมงานวันเด็กแห่งชาติ ให้แก่เด็กและเยาวชนในวันเด็กแห่งชาติ	๘๐,๐๐๐	๘๐,๐๐๐	๘๐,๐๐๐	๘๐,๐๐๐	๘๐,๐๐๐	จำนวนเด็กที่เข้าร่วมกิจกรรม	เด็กและเยาวชนได้ร่วมกิจกรรมวันเด็กแห่งชาติ	สำนักปลัด
๒	โครงการฝึกอบรมและเข้าค่ายเยาวชน	เพื่อให้เยาวชนได้ปลูกฝังคุณธรรม จริยธรรมที่มีประโยชน์ในการดำรงชีวิตโดยใช้หลักธรรม แก้ไขปัญหาพฤติกรรมที่ไม่พึงประสงค์ของเยาวชน เพื่อแก้ไขปัญหายาเสพติด	จัดฝึกอบรมและเข้าค่ายเยาวชนในด้าน สิ่งแวดล้อม ,ด้านคุณธรรม จริยธรรมการป้องกันปัญหายาเสพติด, หรือศิลปะและดนตรี	๑๒๐,๐๐๐	๑๒๐,๐๐๐	๑๒๐,๐๐๐	๑๒๐,๐๐๐	๑๒๐,๐๐๐	จำนวนเด็กและเยาวชนที่เข้าร่วมกิจกรรม	-เด็กเยาวชนได้รับความรู้ มีทักษะชีวิตที่ดี -รู้จักการใช้ชีวิตร่วมกับผู้อื่น -ห่างไกลยาเสพติด	สำนักปลัด
๓	โครงการส่งเสริมสุขภาพช่องปากสำหรับเด็กนักเรียน	เพื่อให้เด็กนักเรียนมีสุขภาพช่องปากที่ดี	จัดซื้อแปรงสีฟันเพื่อแจกให้เด็กในศูนย์พัฒนาเด็กเล็กวัดท่ากระเบือ และศูนย์พัฒนาเด็กเล็กเทศบาลวัดเฉลียงทอง	๒๐,๐๐๐	๒๐,๐๐๐	๒๐,๐๐๐	๒๐,๐๐๐	๒๐,๐๐๐	จำนวนอุปกรณ์แปรงฟันที่แจกให้เด็ก	เด็กได้แปรงฟันหลังอาหารกลางวันเด็กมีสุขภาพฟันที่แข็งแรง	สำนักปลัด
๔	โครงการสนับสนุนค่าใช้จ่ายการบริหารสถานศึกษา ศูนย์พัฒนาเด็กเล็กเทศบาลวัดเฉลียงทอง	- เพื่อให้ศูนย์พัฒนาเด็กเล็กมีวัสดุ อุปกรณ์สื่อการเรียนการสอนที่ทันสมัย สำหรับส่งเสริมพัฒนาการทั้ง ๔ ด้าน - เพื่อเป็นค่าเครื่องแบบนักเรียน ค่ากิจกรรมพัฒนาผู้เรียน ฯลฯ	- เบิกหักผลส่งงบประมาณให้ศูนย์พัฒนาเด็กเล็ก เพื่อเป็นค่าสื่อการเรียนการสอน - เพื่อเป็นค่านั่งสื่อเรียน, เครื่องแบบนักเรียน, ค่ากิจกรรมพัฒนาผู้เรียน ค่าอุปกรณ์การเรียนสำหรับเด็ก ๓-๕ปี	๑๕๐,๐๐๐	๑๕๐,๐๐๐	๑๕๐,๐๐๐	๑๕๐,๐๐๐	๑๕๐,๐๐๐	สื่อการเรียนรู้อุปกรณ์ สำหรับศูนย์ ฯ	ศูนย์พัฒนาเด็กเล็กมีสื่อการเรียนการสอนที่มีคุณภาพ ทำให้การจัดประสบการณ์เรียนรู้มีประสิทธิภาพ,เด็กมีความพร้อม มีพัฒนาการที่เหมาะสมตามวัย	สำนักปลัด
๕	โครงการสนับสนุนค่าใช้จ่ายการบริหารสถานศึกษา ศูนย์พัฒนาเด็กเล็กวัดท่ากระเบือ	- เพื่อให้ศูนย์พัฒนาเด็กเล็กมีวัสดุ อุปกรณ์สื่อการเรียนการสอนที่ทันสมัย สำหรับส่งเสริมพัฒนาการทั้ง ๔ ด้าน - เพื่อเป็นค่าเครื่องแบบนักเรียน ค่ากิจกรรมพัฒนาผู้เรียน ฯลฯ	- เบิกหักผลส่งงบประมาณให้ศูนย์พัฒนาเด็กเล็ก เพื่อเป็นค่าสื่อการเรียนการสอน - เพื่อเป็นค่านั่งสื่อเรียน, เครื่องแบบนักเรียน, ค่ากิจกรรมพัฒนาผู้เรียน ค่าอุปกรณ์การเรียนสำหรับเด็ก ๓-๕ปี	๑๕๐,๐๐๐	๑๕๐,๐๐๐	๑๕๐,๐๐๐	๑๕๐,๐๐๐	๑๕๐,๐๐๐	สื่อการเรียนรู้อุปกรณ์ สำหรับศูนย์ ฯ	ศูนย์พัฒนาเด็กเล็กมีสื่อการเรียนการสอนที่มีคุณภาพ ทำให้การจัดประสบการณ์เรียนรู้มีประสิทธิภาพ,เด็กมีความพร้อม มีพัฒนาการที่เหมาะสมตามวัย	สำนักปลัด
๖	โครงการส่งเสริมพัฒนาคุณภาพการศึกษา	เพื่อให้ห้องสมุดประชาชนและศูนย์การเรียนรู้ชุมชน มีวัสดุ อุปกรณ์ หนังสือ วารสาร สื่อการเรียนการสอนที่ทันสมัย	จัดซื้อวัสดุอุปกรณ์ สื่อการเรียนการสอน หนังสือ วารสารต่าง ๆ สำหรับห้องสมุดประชาชนและศูนย์การเรียนรู้ชุมชน	๕๐,๐๐๐	๕๐,๐๐๐	๕๐,๐๐๐	๕๐,๐๐๐	๕๐,๐๐๐	วัสดุอุปกรณ์ สื่อการเรียนการสอน สำหรับห้องสมุดและศูนย์เรียนรู้ฯ	ห้องสมุดประชาชนและศูนย์เรียนรู้ชุมชนมีวัสดุอุปกรณ์ หนังสือ วารสาร ฯลฯ ที่เพียงพอ สำหรับการบริการประชาชน	สำนักปลัด

ลำดับที่	โครงการ	วัตถุประสงค์	เป้าหมาย (ผลผลิตของโครงการ)	งบประมาณและที่ผ่านมา					ตัวชี้วัด (KPI)	ผลลัพธ์ที่ คาดว่าจะได้รับ	หน่วยงานที่ รับผิดชอบ
				๒๕๖๖ (บาท)	๒๕๖๗ (บาท)	๒๕๖๘ (บาท)	๒๕๖๙ (บาท)	๒๕๗๐ (บาท)			
๗	โครงการสนับสนุนค่าใช้จ่าย การบริหารสถานศึกษา ศูนย์พัฒนาเด็กเล็กวัด ท่ากระเปาะ	เพื่อเป็นค่าใช้จ่ายในการจัดหาอาหาร กลางวันให้แก่เด็ก	เบิกหักผลึกส่งงบประมาณให้ศูนย์พัฒนา เด็กเล็กเพื่อเป็นค่าจ้างเหมาอาหารกลางวัน ให้แก่เด็ก	๑๖๐,๐๐๐	๑๖๐,๐๐๐	๑๖๐,๐๐๐	๑๖๐,๐๐๐	๑๖๐,๐๐๐	อาหารกลางวัน สำหรับเด็กเล็ก	เด็กศูนย์พัฒนาเด็กเล็กได้รับ อาหารกลางวันที่มีประโยชน์ ต่อร่างกายเด็กเติบโตสมวัย	สำนักปลัด
๘	โครงการสนับสนุนค่าใช้จ่าย การบริหารสถานศึกษา ศูนย์พัฒนาเด็กเล็กเทศบาล วัดเฉลิมทอง	เพื่อเป็นค่าใช้จ่ายในการจัดหาอาหาร กลางวันให้แก่เด็ก	เบิกหักผลึกส่งงบประมาณให้ศูนย์ พัฒนาเด็กเล็กเพื่อเป็นค่าจ้างเหมา อาหารกลางวันให้แก่เด็ก	๑๕๐,๐๐๐	๑๕๐,๐๐๐	๑๕๐,๐๐๐	๑๕๐,๐๐๐	๑๕๐,๐๐๐	อาหารกลางวัน สำหรับเด็กเล็ก	เด็กศูนย์พัฒนาเด็กเล็กได้รับ อาหารกลางวันที่มีประโยชน์ ต่อร่างกายเด็กเติบโตสมวัย	สำนักปลัด
๙	โครงการทัศนศึกษาดูงาน ศูนย์พัฒนาเด็กเล็กต้นแบบ	เพื่อพัฒนาบุคลากรและศูนย์ฯให้ได้ มาตรฐาน	จัดอบรมและศึกษาดูงานศูนย์พัฒนา เด็กเล็กต้นแบบแก่ คณะกรรมการบริหาร ศูนย์พัฒนาเด็กเล็ก ครู ผู้ดูแลเด็ก และ เจ้าหน้าที่รับผิดชอบ	๕๐,๐๐๐	๕๐,๐๐๐	๕๐,๐๐๐	๕๐,๐๐๐	๕๐,๐๐๐	จำนวนผู้เข้า ร่วมโครงการ ตามเป้าหมาย ไม่น้อยกว่า ร้อยละ ๙๐	บุคลากรและคณะกรรมการ มีความรู้มาพัฒนาศูนย์ฯให้ได้ มาตรฐาน	สำนักปลัด
๑๐	โครงการจัดซื้ออาหารเสริม (นม) ยู เอส ที ฟลูออไรด์	เพื่อให้นักเรียนในเขตเทศบาลมีนม รับประทานเพื่อให้ร่างกายเติบโต แข็งแรงมีพัฒนาการสมวัย	ดำเนินการจัดซื้ออาหารเสริม(นม) ให้แก่ นักเรียนในโรงเรียนและเด็กในศูนย์พัฒนา เด็กเล็ก	๘๕๐,๐๐๐	๘๕๐,๐๐๐	๘๕๐,๐๐๐	๘๕๐,๐๐๐	๘๕๐,๐๐๐	จำนวนเด็กที่ได้รับ อาหารเสริม(นม)	เด็กนักเรียนมีร่างกายที่แข็งแรง สมบูรณ์ เติบโตสมวัย	สำนักปลัด
๑๑	โครงการอาหารกลางวัน	เพื่อให้นักเรียนได้รับอาหารกลางวัน ครบทุกคน	อุดหนุนงบประมาณอาหารกลางวัน วันละ ๒๑ บาท ต่อวันต่อคน จำนวน ๒๐๐ วัน ให้กับโรงเรียนบ้านโนนสว่าง ท่ากระเปาะ	๙๐๐,๐๐๐	๙๐๐,๐๐๐	๙๐๐,๐๐๐	๙๐๐,๐๐๐	๙๐๐,๐๐๐	อุดหนุนงบประมาณ ตามจำนวนเด็ก	นักเรียนมีสุขภาพแข็งแรง สมบูรณ์	สำนักปลัด
๑๒	โครงการอาหารกลางวัน	เพื่อให้นักเรียนได้รับอาหารกลางวัน ครบทุกคน	อุดหนุนงบประมาณอาหารกลางวัน วันละ ๒๑บาท ต่อวันต่อคน จำนวน ๒๐๐ วัน ให้กับโรงเรียนบ้านโนนคอม	๗๐๐,๐๐๐	๗๐๐,๐๐๐	๗๐๐,๐๐๐	๗๐๐,๐๐๐	๗๐๐,๐๐๐	อุดหนุนงบ ประมาณตาม จำนวนเด็ก	นักเรียนมีสุขภาพแข็งแรง สมบูรณ์	สำนักปลัด
๑๓	โครงการส่งเสริมสุขภาพ ช่องปากสำหรับเด็กนักเรียน	เพื่อให้เด็กนักเรียนมีสุขภาพช่องปากที่ดี	อุดหนุนงบประมาณให้กับโรงเรียน โนนสว่างท่ากระเปาะ เพื่อดำเนินการตาม โครงการ	๒๐,๐๐๐	๒๐,๐๐๐	๒๐,๐๐๐	๒๐,๐๐๐	๒๐,๐๐๐	รายงานผลการ ดำเนินงานจาก โรงเรียน	นักเรียนในเขตเทศบาล มีสุขภาพฟันที่แข็งแรง	สำนักปลัด
๑๔	โครงการส่งเสริมสุขภาพ ช่องปากสำหรับเด็กนักเรียน	เพื่อให้เด็กนักเรียนมีสุขภาพช่องปากที่ดี	อุดหนุนงบประมาณให้กับโรงเรียน บ้านโนนคอมเพื่อดำเนินการตาม โครงการ	๑๕,๐๐๐	๑๕,๐๐๐	๑๕,๐๐๐	๑๕,๐๐๐	๑๕,๐๐๐	รายงานผลการ ดำเนินงานจาก โรงเรียน	นักเรียนในเขตเทศบาล มีสุขภาพฟันที่แข็งแรง	สำนักปลัด

ลำดับที่	โครงการ	วัตถุประสงค์	เป้าหมาย (ผลผลิตของโครงการ)	งบประมาณและที่ผ่านมา					ตัวชี้วัด (KPI)	ผลลัพธ์ที่ คาดว่าจะได้รับ	หน่วยงานที่ รับผิดชอบ
				๒๕๖๖ (บาท)	๒๕๖๗ (บาท)	๒๕๖๘ (บาท)	๒๕๖๙ (บาท)	๒๕๗๐ (บาท)			
๑๕	โครงการศูนย์ความรู้ท้องถิ่น อินเทอร์เน็ตชุมชน เพื่อการ เรียนรู้ (ICT Local Learning Center)	เพื่อจัดทำระบบอินเทอร์เน็ตชุมชน สำหรับการสื่อสารและเป็นแหล่งความรู้ ของชุมชน ๖ ชุมชนในเขตเทศบาล	จัดทำศูนย์การให้บริการอินเทอร์เน็ตแก่ ประชาชนในท้องถิ่น ๖ ชุมชน เพื่อเป็น ช่องทางในการติดต่อสื่อสารกระจายข้อมูล ข่าวสารและเป็นแหล่งศึกษาหาความรู้	-	๕๐๐,๐๐๐	-	-	-	จำนวนผู้เข้าร่วม ใช้งานอินเทอร์เน็ต ชุมชน	ประชาชนในท้องถิ่นมีช่องทาง ในการติดต่อสื่อสาร กระจาย ข้อมูลข่าวสาร และแหล่งศึกษา หาความรู้ก้าวสู่ Smart City	สำนักปลัด
รวมงบประมาณ				๓,๔๑๕,๐๐๐	๓,๙๑๕,๐๐๐	๓,๔๑๕,๐๐๐	๓,๔๑๕,๐๐๐	๓,๔๑๕,๐๐๐			

รายละเอียดโครงการพัฒนา
แผนพัฒนาท้องถิ่น (พ.ศ.๒๕๖๖ ถึง ๒๕๗๐)

แบบ ผ.๐๒

เทศบาลตำบลภูผาม่าน อำเภอภูผาม่าน จังหวัดขอนแก่น

ยุทธศาสตร์การพัฒนาจังหวัดที่ ๒ การพัฒนาคุณภาพคนและสังคม

ยุทธศาสตร์การพัฒนาของ อปท.ในเขตจังหวัดที่ ๓ การพัฒนาการศึกษาและศักยภาพพลเมือง ยุทธศาสตร์ที่ ๖ การเสริมสร้างสุขภาวะ ยุทธศาสตร์ที่ ๘ การพัฒนาการบริหารภาครัฐภายใต้หลักธรรมาภิบาล

ยุทธศาสตร์ที่ ๒ การพัฒนาด้านส่งเสริมคุณภาพชีวิต

แผนงาน สาธารณสุข

ลำดับที่	โครงการ	วัตถุประสงค์	เป้าหมาย (ผลผลิตของโครงการ)	งบประมาณและที่ผ่านมา					ตัวชี้วัด (KPI)	ผลลัพธ์ที่ คาดว่าจะได้รับ	หน่วยงานที่ รับผิดชอบ
				๒๕๖๖ (บาท)	๒๕๖๗ (บาท)	๒๕๖๘ (บาท)	๒๕๖๙ (บาท)	๒๕๗๐ (บาท)			
๑	โครงการป้องกันโรคไข้ เลือดออก	เพื่อป้องกันควบคุมโรค ไข้เลือดออกในเขตเทศบาล	๑. จัดซื้อวัสดุวิทยาศาสตร์ ในการควบคุม โรคไข้เลือดออก ๒. จัดกิจกรรมรณรงค์ป้องกันโรค	๑๕๐,๐๐๐	๑๕๐,๐๐๐	๑๕๐,๐๐๐	๑๕๐,๐๐๐	๑๕๐,๐๐๐	สถิติของผู้ป่วยไข้ เลือดออกในเขต ลดน้อยลง	ประชาชนมีสุขภาพดีขึ้น และปัญหาการเกิดโรค ไข้เลือดออกลดน้อยลง	กองสาธารณสุข
๒	โครงการส่งเสริมสนับสนุน ระบบแพทย์ฉุกเฉิน	เพื่อเป็นค่าใช้จ่ายตามโครงการ ระบบแพทย์ฉุกเฉิน	เป็นค่าใช้จ่ายในระบบแพทย์ฉุกเฉิน เช่น ค่าตอบแทนการปฏิบัติงาน,ค่าอุปกรณ์ ในการปฏิบัติงาน,ค่าวัสดุเครื่องแต่งกาย ค่าใช้จ่ายอื่นๆ ที่เกี่ยวข้อง ฯลฯ	๕๕๐,๐๐๐	๕๕๐,๐๐๐	๕๕๐,๐๐๐	๕๕๐,๐๐๐	๕๕๐,๐๐๐	ความพึงพอใจของ ประชาชนในการ ให้บริการระบบ แพทย์ฉุกเฉิน	ประชาชนได้รับความช่วยเหลือ ได้ทันเวลาที่ในยามเกิดอุบัติเหตุ หรือเจ็บป่วยฉุกเฉิน	กองสาธารณสุข
๓	โครงการบริหารจัดการระบบ การดูแลระยะยาวด้าน สาธารณสุข สำหรับผู้สูงอายุ ที่มีภาวะพึ่งพิง (LTC)	เพื่อให้บริการดูแลระยะยาวด้าน สาธารณสุขสำหรับผู้สูงอายุในเขต เทศบาลที่มีคะแนนประเมิน ความสามารถในการดำเนินชีวิต ประจำวันตามดัชนีบาร์เรลแอล (ADL) เท่ากับหรือน้อยกว่า ๑๑ คะแนน	ผู้สูงอายุในเขตเทศบาลตำบลภูผาม่าน ที่มีคะแนนประเมินตามความสามารถ ในการดำเนินชีวิตประจำวันตามดัชนี บาร์เรลแอล (ADL) เท่ากับหรือน้อย กว่า ๑๑	-	-	-	-	-	ผู้ป่วยสามารถ ดำเนินชีวิตประจำวัน ตามดัชนี (ADL) เท่ากับหรือน้อยกว่า ๑๑	ผู้ป่วยและผู้ดูแลมีความรู้ ความเข้าใจในการดำเนินชีวิต ประจำวันในการดูแลผู้ป่วย	กองสาธารณสุข
๔	โครงการฝึกอบรม ศึกษาดูงาน เพื่อเพิ่มประสิทธิภาพ สำหรับ อสม.	-เพื่อเพิ่มพูนความรู้ในด้านการ ทำงานให้แก่ อสม. - เพื่อให้ อสม. นำความรู้ไป พัฒนาในด้านสุขภาพในการให้ บริการประชาชน	-อบรมเพิ่มพูนความรู้ด้านสุขภาพ และ การบริการให้แก่ อสม. -พาคณะ อสม.ไปศึกษาดูงานในชุมชน ที่มีการบริการด้านสุขภาพให้แก่ชุมชน ประสบผลสำเร็จ	๓๐๐,๐๐๐	-	๓๐๐,๐๐๐	-	๓๐๐,๐๐๐	จำนวน อสม.ที่เข้า รับการอบรม จำนวนร้อยละ ๘๕ ของ อสม.	-ผลการดำเนินงานของ อสม. มีประสิทธิภาพเพิ่มขึ้น -อสม. สามารถดูแลสุขภาพ เบื้องต้นให้แก่ประชาชนใน ชุมชนของตนเองได้	กองสาธารณสุข

ลำดับที่	โครงการ	วัตถุประสงค์	เป้าหมาย (ผลผลิตของโครงการ)	งบประมาณและที่ผ่านมา					ตัวชี้วัด (KPI)	ผลลัพธ์ที่ คาดว่าจะได้รับ	หน่วยงานที่ รับผิดชอบ
				๒๕๖๖ (บาท)	๒๕๖๗ (บาท)	๒๕๖๘ (บาท)	๒๕๖๙ (บาท)	๒๕๗๐ (บาท)			
๕	โครงการอบรมผู้ประกอบการและผู้สัมผัสอาหาร	-เพื่อส่งเสริมความรู้ ความเข้าใจ ที่ถูกต้อง ถูกสุขอนามัย ในการประกอบอาหารให้แก่ผู้ประกอบการและผู้สัมผัสอาหาร	อบรมให้ความรู้แก่ผู้ประกอบการด้านอาหารในเขตเทศบาล	๕๐,๐๐๐	๕๐,๐๐๐	๕๐,๐๐๐	๕๐,๐๐๐	๕๐,๐๐๐	ผู้เข้าอบรมไม่น้อยกว่าร้อยละ ๙๐ ของเป้าหมาย	-ผู้ประกอบการสามารถนำความรู้ไปใช้ในการปฏิบัติและปรับเปลี่ยนพฤติกรรม	กองสาธารณสุข
๖	โครงการพัฒนาคุณภาพร้านอาหารและแผงลอย	- เพื่อให้ถูกหลักสุขาภิบาลอาหารในร้านอาหารและแผงลอยในตลาดสด - เพื่อพัฒนาศักยภาพผู้ประกอบการให้มีการคุ้มครองผู้บริโภค	๑. จัดอบรมเชิงวิชาการแก่ผู้ประกอบการร้านอาหารและแผงลอย ๒. ออกตรวจร้านอาหารและแผงลอยแบบบูรณาการร่วมกัน	๓๐,๐๐๐	๓๐,๐๐๐	๓๐,๐๐๐	๓๐,๐๐๐	๓๐,๐๐๐	ผู้ประกอบการร้านอาหารและแผงลอยได้รับการพัฒนาศักยภาพร้านอาหารและแผงลอยผ่านเกณฑ์ฯ	- ประชาชนมีความปลอดภัยในการบริโภคอาหารจากร้านค้าและแผงลอย - ผู้ประกอบการมีจิตสำนึกที่ดีรับผิดชอบต่อร้านอาหารของตนให้สะอาดและปลอดภัยต่อผู้บริโภค	กองสาธารณสุข
๗	โครงการสัตว์ปลอดโรค คนปลอดภัยจากโรคพิษสุนัขบ้า	- เพื่อให้ประชาชนปลอดภัยจากโรคพิษสุนัขบ้า -สุนัขและแมวได้รับการฉีดวัคซีนป้องกันโรคพิษสุนัขบ้าครอบคลุมทั้งพื้นที่เขตเทศบาล	๑. สสำรวจจำนวนสุนัขและแมวปีละ ๒ ครั้ง ๒. ฉีดวัคซีนสุนัขและแมวในเขตเทศบาลทุกตัวที่มีเจ้าของและไม่มีเจ้าของ	๓๐,๐๐๐	๓๐,๐๐๐	๓๐,๐๐๐	๓๐,๐๐๐	๓๐,๐๐๐	-ไม่มีผู้เสียชีวิตด้วยโรคพิษสุนัขบ้า -สุนัขและแมวได้รับการฉีดวัคซีนทุกตัว	-ประชาชนปลอดภัยจากโรคพิษสุนัขบ้า - ไม่มีสุนัขและแมวเป็นโรคพิษสุนัขบ้า	กองสาธารณสุข
๘	โครงการพระราชดำริด้านสาธารณสุข	เพื่อป้องกันและแก้ไขปัญหาโรคที่มีผลกระทบต่อสุขภาพของประชาชนในชุมชน	อุดหนุนงบประมาณให้หมู่บ้านในเขตเทศบาล หมู่บ้านละ ๒๐,๐๐๐	๑๒๐,๐๐๐	๑๒๐,๐๐๐	๑๒๐,๐๐๐	๑๒๐,๐๐๐	๑๒๐,๐๐๐	รายงานผลการดำเนินงานตามโครงการ	ประชาชนรู้วิธีป้องกันและร่วมแก้ไขปัญหาโรคที่มีผลกระทบต่อสุขภาพ	กองสาธารณสุข
๙	โครงการควบคุม เฝ้าระวังป้องกันการแพร่ระบาดของโรคติดเชื้อไวรัสโคโรนา ๒๐๑๙ (COVID-๑๙)	เพื่อให้มีวัสดุอุปกรณ์เพียงพอสำหรับปฏิบัติงานในการป้องกันและลดการแพร่ระบาดของเชื้อไวรัสโคโรนา ๒๐๑๙ ในเขตเทศบาลตำบลภูผาม่าน	จัดหาวัสดุอุปกรณ์สำหรับป้องกันการแพร่ระบาดเชื้อไวรัสโคโรนา ๒๐๑๙ ให้กับประชาชน เจ้าหน้าที่ผู้ปฏิบัติงานจัดหาวัสดุเพื่อใช้ในการดูแลสถานที่ต่าง ๆที่อยู่ในเขตรับผิดชอบของเทศบาล	๑๐๐,๐๐๐	๑๐๐,๐๐๐	๑๐๐,๐๐๐	๑๐๐,๐๐๐	๑๐๐,๐๐๐	จำนวนประชาชนผู้ติดเชื้อไวรัสโคโรนา ๒๐๑๙ คิดเป็นร้อยละ ๐	ประชาชน/เจ้าหน้าที่ผู้ปฏิบัติงานได้รับความปลอดภัยจากโรคติดเชื้อไวรัสโคโรนา ๒๐๑๙	กองสาธารณสุข
รวมงบประมาณ				๑,๓๓๐,๐๐๐	๑,๐๓๐,๐๐๐	๑,๓๓๐,๐๐๐	๑,๐๓๐,๐๐๐	๑,๓๓๐,๐๐๐			

ลำดับที่	โครงการ	วัตถุประสงค์	เป้าหมาย (ผลผลิตของโครงการ)	งบประมาณและที่ผ่านมา					ตัวชี้วัด (KPI)	ผลลัพธ์ที่ คาดว่าจะได้รับ	หน่วยงานที่ รับผิดชอบ
				๒๕๖๖ (บาท)	๒๕๖๗ (บาท)	๒๕๖๘ (บาท)	๒๕๖๙ (บาท)	๒๕๗๐ (บาท)			

**รายละเอียดโครงการพัฒนา
แผนพัฒนาท้องถิ่น (พ.ศ.๒๕๖๖ ถึง ๒๕๗๐)
เทศบาลตำบลภูผาม่าน อำเภอภูผาม่าน จังหวัดขอนแก่น**

แบบ ผ.๐๒

ยุทธศาสตร์การพัฒนาจังหวัดที่ ๒ การพัฒนาคุณภาพคนและสังคม

ยุทธศาสตร์การพัฒนาของ อปท.ในเขตจังหวัดที่ ๓ การพัฒนาการศึกษาและศักยภาพพลเมือง ยุทธศาสตร์ที่ ๖ การเสริมสร้างสุขภาวะ ยุทธศาสตร์ที่ ๘ การพัฒนาการบริหารภาครัฐภายใต้หลักธรรมาภิบาล

ยุทธศาสตร์ที่ ๒ การพัฒนาด้านส่งเสริมคุณภาพชีวิต

แผนงานเคหะและชุมชน

ลำดับที่	โครงการ	วัตถุประสงค์	เป้าหมาย (ผลผลิตของโครงการ)	งบประมาณและที่ผ่านมา					ตัวชี้วัด (KPI)	ผลลัพธ์ที่ คาดว่าจะได้รับ	หน่วยงานที่ รับผิดชอบ
				๒๕๖๖ (บาท)	๒๕๖๗ (บาท)	๒๕๖๘ (บาท)	๒๕๖๙ (บาท)	๒๕๗๐ (บาท)			
๑	โครงการหมู่บ้านสะอาด	เพื่อส่งเสริมให้ประชาชนในเขตเทศบาลบริหารจัดการขยะในหมู่บ้านอย่างถูกวิธี	-ทุกหมู่บ้านกำจัดขยะตามแผนและนโยบายที่ทางเทศบาล/อำเภอกำหนด - จัดตั้งกองทุนขยะในแต่ละหมู่บ้าน	๒๐๐,๐๐๐	๒๐๐,๐๐๐	๒๐๐,๐๐๐	๒๐๐,๐๐๐	๒๐๐,๐๐๐	หมู่บ้านสะอาด ปริมาณขยะในหมู่บ้านลดลง	ทุกหมู่บ้านในเขตเทศบาล สะอาดน่าอยู่	กอง สาธารณสุข
๒	โครงการพัฒนาชุมชนน่าอยู่อย่างยั่งยืน	-เพื่อให้ประชาชนที่อาศัยอยู่ในชุมชนพัฒนาทำความสะอาดหมู่บ้าน/ชุมชนให้สะอาดน่าอยู่ -เพื่อให้เกิดความสามัคคีในการทำงานพัฒนาหมู่บ้านร่วมกัน	อุดหนุนงบประมาณให้หมู่บ้านในเขตเทศบาลหมู่บ้านละ ๒๐,๐๐๐ บาท เพื่อพัฒนาหมู่บ้าน เช่น ค่าวัสดุ อุปกรณ์ ในการทำความสะอาด การตกแต่งหมู่บ้านให้สวยงามน่าอยู่	๑๒๐,๐๐๐	๑๒๐,๐๐๐	๑๒๐,๐๐๐	๑๒๐,๐๐๐	๑๒๐,๐๐๐	รายงานผลการดำเนินงานตามโครงการ	หมู่บ้านในเขตเทศบาลมีความสะอาด สวยงามน่าอยู่	สำนักปลัด กอง สาธารณสุข
๓	โครงการ ๑ หมู่บ้าน ๑ ถนนตัวอย่าง	-เพื่อปรับปรุงถนนในหมู่บ้านให้มีความสวยงาม สะอาด ปลอดภัย	-ทำความสะอาดถนนตัวอย่าง ตัดแต่งกิ่งไม้ ปลุกไม้ดอกไม้ประดับ ตีเส้นจราจร จัดทำป้ายจราจร ฯลฯ บ้านโนนคอม ถนนช้าง รพสต.โนนคอม -หนองสมอ บ้านโนนสว่าง ขอเทศบาล ๒๐ , ๒๒, ๒๒/๑ บ้านเงินใต้ ขอยเทศบาล ๒ และขอยเทศบาล ๘	๒๐๐,๐๐๐	๒๐๐,๐๐๐	๒๐๐,๐๐๐			ถนนที่สะอาด สวยงาม ปลอดภัย จำนวน ๕ หมู่บ้าน	ทุกหมู่บ้านมีถนนที่สะอาด สวยงาม ปลอดภัย เป็นถนนสายตัวอย่าง	กอง สาธารณสุข

รายละเอียดโครงการพัฒนา

แบบ ผ.๐๒

แผนพัฒนาท้องถิ่น (พ.ศ.๒๕๖๖ ถึง ๒๕๗๐)

เทศบาลตำบลภูผาม่าน อำเภอภูผาม่าน จังหวัดขอนแก่น

ยุทธศาสตร์การพัฒนาจังหวัดที่ ๒ การพัฒนาคุณภาพคนและสังคม

ยุทธศาสตร์การพัฒนาของ อปท.ในเขตจังหวัดที่๓ การพัฒนาการศึกษาและศักยภาพพลเมือง ยุทธศาสตร์ที่ ๖ การเสริมสร้างสุขภาวะ ยุทธศาสตร์ที่ ๘ การพัฒนาการบริหารภาครัฐภายใต้หลักธรรมาภิบาล

ยุทธศาสตร์ที่ ๒ การพัฒนาด้านส่งเสริมคุณภาพชีวิต

แผนงาน สังคมสงเคราะห์

ลำดับที่	โครงการ	วัตถุประสงค์	เป้าหมาย (ผลผลิตของโครงการ)	งบประมาณและที่ผ่านมา					ตัวชี้วัด (KPI)	ผลลัพธ์ที่ คาดว่าจะได้รับ	หน่วยงานที่ รับผิดชอบ
				๒๕๖๖ (บาท)	๒๕๖๗ (บาท)	๒๕๖๘ (บาท)	๒๕๖๙ (บาท)	๒๕๗๐ (บาท)			
๑	โครงการสนับสนุนกิจกรรมของเหล่ากาชาดจังหวัดขอนแก่นด้านการบริจาคโลหิต ดวงตา และอวัยวะ	เพื่อให้การสงเคราะห์ด้านอาหาร เครื่องดื่ม และสถานที่ แก่ผู้เข้าร่วมบริจาคโลหิต	อุดหนุนงบประมาณให้อำเภอภูผาม่าน เพื่อเป็นค่าใช้จ่ายค่าจ้างเหมาเตรียมสถานที่, ค่าจ้างเหมาทำอาหาร ค่าจ้างเหมารถรับ-ส่ง ผู้บริจาคโลหิต	๑๐,๐๐๐	๑๐,๐๐๐	๑๐,๐๐๐	๑๐,๐๐๐	๑๐,๐๐๐	จำนวนผู้ร่วมบริจาคโลหิต	กาชาดจังหวัดขอนแก่น มีเลือดไว้ช่วยเหลือผู้ป่วย	สำนักปลัด
๒	โครงการสนับสนุนภารกิจเหล่ากาชาดจังหวัดขอนแก่น	เพื่อสนับสนุนภารกิจของเหล่ากาชาด ในการให้การสงเคราะห์และช่วยเหลือผู้ประสบภัย	อุดหนุนงบประมาณให้เหล่ากาชาดจังหวัดขอนแก่น เพื่อสนับสนุนกิจกรรมของเหล่ากาชาด	๕๐,๐๐๐	๕๐,๐๐๐	๕๐,๐๐๐	๕๐,๐๐๐	๕๐,๐๐๐	รายงานผลการดำเนินงานจากเหล่ากาชาด	ผู้ประสบภัย ผู้ยากไร้ ผู้ด้อยโอกาส ในเขตจังหวัดขอนแก่น ได้รับการ	สำนักปลัด
๓	โครงการช่วยเหลือประชาชนตามอำนาจหน้าที่ของเทศบาล	๑.สงเคราะห์,ช่วยเหลือผู้ประสบภัยธรรมชาติข้าชาก ทางทะเลทราย เลี้ยงสัตว์,ประมง ๒ ช่วยเหลือผู้ด้อยโอกาส ผู้ยากจน ผู้ยากไร้ หรือไร้ที่พึ่ง	สงเคราะห์ช่วยเหลือโดยให้เป็นเงินหรือวัสดุอุปกรณ์ตามที่ระเบียบกำหนด	๒๐,๐๐๐	๒๐,๐๐๐	๒๐,๐๐๐	๒๐,๐๐๐	๒๐,๐๐๐	จำนวนผู้ได้รับการช่วยเหลือ	ประชาชนมีคุณภาพชีวิตที่ดี	สำนักปลัด
๔	โครงการทุนการศึกษาสำหรับนักเรียนนักศึกษาผู้ยากจนหรือผู้ด้อยโอกาส	-เพื่อเป็นการพัฒนาคุณภาพชีวิตเด็กนักเรียน นักศึกษา และผู้ด้อยโอกาสให้ได้รับการศึกษาที่สูงขึ้นเพื่อประโยชน์ของเด็กและเยาวชนในท้องถิ่นที่ขาดโอกาสได้มีสิทธิเข้ารับบริการทางการศึกษาอย่างเท่าเทียม เป็นการลดภาระค่าใช้จ่ายในครอบครัวของผู้ด้อยโอกาสและมีฐานะยากจน	มอบทุนการศึกษาแก่นักเรียน นักศึกษาที่เรียนดีแต่เป็นผู้ยากจนหรือผู้ด้อยโอกาสในเขตเทศบาล	๓๐๐,๐๐๐	๓๐๐,๐๐๐	๓๐๐,๐๐๐	๓๐๐,๐๐๐	๓๐๐,๐๐๐	จำนวนนักเรียน นักศึกษาที่ได้รับทุนการศึกษา	เด็กนักเรียน นักศึกษาได้ รับประทานอาหารที่สูงขึ้นมีคุณภาพชีวิตที่ดีสามารถพึ่งตนเองได้และพลเมืองที่ดีที่มีคุณภาพ	สำนักปลัด
รวมงบประมาณ				๓๘๐,๐๐๐	๓๘๐,๐๐๐	๓๘๐,๐๐๐	๓๘๐,๐๐๐	๓๘๐,๐๐๐			

รายละเอียดโครงการพัฒนา
แผนพัฒนาท้องถิ่น (พ.ศ.๒๕๖๖ ถึง ๒๕๗๐)
เทศบาลตำบลภูผาม่าน อำเภอภูผาม่าน จังหวัดขอนแก่น

แบบ ผ.๐๒

ยุทธศาสตร์การพัฒนาจังหวัดที่ ๒ การพัฒนาคุณภาพคนและสังคม

ยุทธศาสตร์การพัฒนาของ อปท.ในเขตจังหวัดที่ ๓ การพัฒนาการศึกษาและศักยภาพพลเมือง ยุทธศาสตร์ที่ ๖ การเสริมสร้างสุขภาวะ ยุทธศาสตร์ที่ ๘ การพัฒนาการบริหารภาครัฐภายใต้หลักธรรมาภิบาล

ยุทธศาสตร์ที่ ๒ การพัฒนาด้านส่งเสริมคุณภาพชีวิต

แผนงาน ศาสนาวัฒนธรรมและนันทนาการ

ลำดับที่	โครงการ	วัตถุประสงค์	เป้าหมาย (ผลผลิตของโครงการ)	งบประมาณและที่ผ่านมา					ตัวชี้วัด (KPI)	ผลลัพธ์ที่ คาดว่าจะได้รับ	หน่วยงานที่ รับผิดชอบ
				๒๕๖๖ (บาท)	๒๕๖๗ (บาท)	๒๕๖๘ (บาท)	๒๕๖๙ (บาท)	๒๕๗๐ (บาท)			
๑	โครงการจัดแข่งขันกีฬาประชาชน	เพื่อส่งเสริมให้ประชาชนรักการออกกำลังกายสร้างวินัยและมีความสมัครสมานสามัคคี รู้จักรวางแผนร่วมกัน	-จัดการแข่งขันกีฬาแก่ประชาชนและเยาวชนทั้ง ๖ หมู่บ้าน -จัดการแข่งขันกีฬาประเภทคู่และประเภทลานกีฬามหาสนุก	๑๒๐,๐๐๐	๑๒๐,๐๐๐	๑๒๐,๐๐๐	๑๒๐,๐๐๐	๑๒๐,๐๐๐	จำนวนผู้เข้าร่วมแข่งขันกีฬาประชาชน	-ประชาชนเกิดความสามัคคีในหมู่คณะและใช้เวลาว่างให้เกิดประโยชน์ -ประชาชนมีสุขภาพร่างกายแข็งแรง	สำนักปลัด
๒	โครงการส่งเสริมศูนย์กีฬาประจำหมู่บ้าน	เพื่อส่งเสริมให้ประชาชนได้ออกกำลังกาย	-จัดซื้อวัสดุอุปกรณ์กีฬาประจำหมู่บ้านและศูนย์กีฬาเทศบาล เช่น ลูกฟุตบอล ตะกร้อ เสตาข่ายกีฬา ฯลฯ	๖๐,๐๐๐	๖๐,๐๐๐	๖๐,๐๐๐	๖๐,๐๐๐	๖๐,๐๐๐	จำนวนอุปกรณ์กีฬาที่จัดซื้อ	ประชาชนได้มีกรออกกำลังกาย	สำนักปลัด
๓	โครงการแข่งขันกีฬานักเรียนด้านยาเสพติด	เพื่อเป็นการส่งเสริมให้ความรู้เพิ่มทักษะ ปลูกฝังการมีน้ำใจนักกีฬามีระเบียบวินัย ความสามัคคี อุดมทุน ปฏิบัติตามข้อตกลง สุขภาพแข็งแรง เกิดความสัมพันธ์ระหว่างเด็ก ครู และผู้ปกครอง	อุดหนุนงบประมาณให้โรงเรียนบ้านโนนสว่างทำกระบือ เพื่อทำการแข่งขันกีฬานักเรียน	๒๐,๐๐๐	๒๐,๐๐๐	๒๐,๐๐๐	๒๐,๐๐๐	๒๐,๐๐๐	จำนวนผู้เข้าร่วมกิจกรรมตามโครงการ	-เด็กและเยาวชน มีความสามัคคี มีระเบียบ รู้จักมีน้ำใจนักกีฬา รู้แพ้ รู้ชนะ รู้อภัย -เด็กและเยาวชน มีสุขภาพแข็งแรงสมบูรณ์ สามารถทำกิจกรรมร่วมกัน	สำนักปลัด
๔	โครงการแข่งขันกีฬานักเรียนด้านยาเสพติด	เพื่อเป็นการส่งเสริมให้ความรู้เพิ่มทักษะ ปลูกฝังการมีน้ำใจนักกีฬามีระเบียบวินัย ความสามัคคี อุดมทุน ปฏิบัติตามข้อตกลง สุขภาพแข็งแรง เกิดความสัมพันธ์ระหว่างเด็ก ครู และผู้ปกครอง	อุดหนุนงบประมาณให้โรงเรียนบ้านโนนคอม เพื่อทำการแข่งขันกีฬา	๒๐,๐๐๐	๒๐,๐๐๐	๒๐,๐๐๐	๒๐,๐๐๐	๒๐,๐๐๐	จำนวนผู้เข้าร่วมกิจกรรมตามโครงการ	-เด็กและเยาวชน มีความสามัคคี มีระเบียบ รู้จักมีน้ำใจนักกีฬา รู้แพ้ รู้ชนะ รู้อภัย -เด็กและเยาวชน มีสุขภาพแข็งแรงสมบูรณ์ สามารถทำกิจกรรมร่วมกัน	สำนักปลัด
๕	โครงการแข่งขันกีฬาเพื่อพัฒนาทักษะกีฬาแก่เยาวชน (กีฬาศูนย์เครือข่าย)	เพื่อสนับสนุนการแข่งขันกีฬานักเรียนในเขตอำเภอภูผาม่าน	สนับสนุนงบประมาณให้แก่โรงเรียนที่เป็นเจ้าภาพจัดการแข่งขันกีฬา (ศูนย์เครือข่าย)	๒๐,๐๐๐	๒๐,๐๐๐	๒๐,๐๐๐	๒๐,๐๐๐	๒๐,๐๐๐	จำนวนผู้เข้าร่วมกิจกรรมตามโครงการ	เด็กและเยาวชนได้แข่งกีฬา มีร่างกายแข็งแรง มีน้ำใจเป็นนักกีฬารู้แพ้ รู้ชนะ รู้อภัย	สำนักปลัด

ลำดับที่	โครงการ	วัตถุประสงค์	เป้าหมาย (ผลผลิตของโครงการ)	งบประมาณและที่ผ่านมา					ตัวชี้วัด (KPI)	ผลลัพธ์ที่ คาดว่าจะได้รับ	หน่วยงานที่ รับผิดชอบ
				๒๕๖๖ (บาท)	๒๕๖๗ (บาท)	๒๕๖๘ (บาท)	๒๕๖๙ (บาท)	๒๕๗๐ (บาท)			
๖	โครงการแข่งขันกีฬาเยาวชนด้านยาเสพติด	เพื่อสนับสนุนการแข่งขันกีฬาเยาวชนด้านยาเสพติด	อุดหนุนงบประมาณให้โรงเรียนภูพานในการแข่งขันกีฬาเยาวชน	๑๕,๐๐๐	๑๕,๐๐๐	๑๕,๐๐๐	๑๕,๐๐๐	๑๕,๐๐๐	จำนวนผู้เข้าร่วมกิจกรรมตามโครงการ	เด็กและเยาวชนลูกหลานชาวเทศบาลได้แข่งขันกีฬามีร่างกายแข็งแรง	สำนักปลัด
๗	แข่งขันฟุตบอล ๗ คนด้านยาเสพติด "เทศบาลภูพานคัพ"	เพื่อเป็นการส่งเสริมให้เด็กเยาวชนและประชาชนเกิดความรักในการเล่นกีฬาและออกกำลังกายอย่างต่อเนื่อง ทำให้มีร่างกายสมบูรณ์แข็งแรงปราศจากโรคภัยไข้เจ็บและใช้เวลาว่างให้เกิดประโยชน์ห่างไกลยาเสพติดและอบายมุขทั้งปวง	จัดการแข่งขันฟุตบอล ๗ คน	๑๐๐,๐๐๐	๑๐๐,๐๐๐	๑๐๐,๐๐๐	๑๐๐,๐๐๐	๑๐๐,๐๐๐	จำนวนผู้เข้าร่วมแข่งขัน	เด็กเยาวชนและประชาชนมีร่างกายที่แข็งแรงสมบูรณ์ใช้เวลาว่างให้เกิดประโยชน์ห่างไกลยาเสพติด	สำนักปลัด
๘	โครงการแข่งขันเรือพายในวันออกพรรษา	เพื่อให้ประชาชนได้สืบสานประเพณีอันดีงามไว้ให้ลูกหลานต่อไป	จัดการแข่งขันเรือพายทั้งประเภทในเขตเทศบาลและประเภททั่วไป (ภายนอก) บริเวณหนองสมอในวันออกพรรษา	๗๐,๐๐๐	๗๐,๐๐๐	๗๐,๐๐๐	๗๐,๐๐๐	๗๐,๐๐๐	จำนวนประชาชนที่เข้าร่วมกิจกรรม	ประชาชนได้ร่วมกิจกรรมและสืบสานวัฒนธรรมไทยสืบไปและเกิดความสามัคคีในหมู่คณะ	สำนักปลัด
รวมงบประมาณ				๔๒๕,๐๐๐	๔๒๕,๐๐๐	๔๒๕,๐๐๐	๔๒๕,๐๐๐	๔๒๕,๐๐๐			

รายละเอียดโครงการพัฒนา
แผนพัฒนาท้องถิ่น (พ.ศ.๒๕๖๖ ถึง ๒๕๗๐)

แบบ ผ.๐๒

เทศบาลตำบลภูผาม่าน อำเภอภูผาม่าน จังหวัดขอนแก่น

ยุทธศาสตร์การพัฒนารัฐบาลจังหวัดที่ ๒ การพัฒนาคุณภาพคนและสังคม

ยุทธศาสตร์การพัฒนาของ อปท.ในเขตจังหวัดที่ ๓ การพัฒนาการศึกษาและศักยภาพพลเมือง ยุทธศาสตร์ที่ ๖ การเสริมสร้างสุขภาวะ ยุทธศาสตร์ที่ ๘ การพัฒนาการบริหารภาครัฐภายใต้หลักธรรมาภิบาล

ยุทธศาสตร์ที่ ๒ การพัฒนาด้านส่งเสริมคุณภาพชีวิต

แผนงาน งบกลาง

ลำดับที่	โครงการ	วัตถุประสงค์	เป้าหมาย (ผลผลิตของโครงการ)	งบประมาณและที่ผ่านมา					ตัวชี้วัด (KPI)	ผลลัพธ์ที่ คาดว่าจะได้รับ	หน่วยงานที่ รับผิดชอบ
				๒๕๖๖ (บาท)	๒๕๖๗ (บาท)	๒๕๖๘ (บาท)	๒๕๖๙ (บาท)	๒๕๗๐ (บาท)			
๑	โครงการจัดเบี้ยยังชีพแก่ผู้สูงอายุ	เพื่อจ่ายเบี้ยยังชีพแก่ผู้สูงอายุที่อายุตั้งแต่ ๖๐ ปีขึ้นไป ตามนโยบายรัฐบาล	จ่ายเบี้ยยังชีพผู้สูงอายุตามหลักเกณฑ์ที่ระเบียบกำหนด ๑๐๐ % ของผู้มีสิทธิได้รับ	๗,๐๐๐,๐๐๐	๗,๕๐๐,๐๐๐	๘,๐๐๐,๐๐๐	๘,๕๐๐,๐๐๐	๙,๐๐๐,๐๐๐	จำนวนผู้รับเบี้ยยังชีพ	ผู้สูงอายุมีรายได้เพียงพอต่อการยังชีพ	สำนักปลัด
๒	โครงการจัดเบี้ยยังชีพแก่คนพิการ	เพื่อจ่ายเบี้ยยังชีพแก่คนพิการที่ช่วยเหลือตนเองไม่ได้	จ่ายเบี้ยยังชีพแก่คนพิการที่ช่วยเหลือตนเองไม่ได้ทุกราย	๑,๕๐๐,๐๐๐	๑,๖๐๐,๐๐๐	๑,๘๐๐,๐๐๐	๑,๘๐๐,๐๐๐	๑,๙๐๐,๐๐๐	จำนวนผู้รับเบี้ยยังชีพ	คนพิการที่มีฐานะยากจนและช่วยเหลือตนเองไม่ได้ได้รับเบี้ยยังชีพ	สำนักปลัด
๓	โครงการจัดเบี้ยยังชีพแก่ผู้ป่วยเอดส์	เพื่อจ่ายเบี้ยยังชีพแก่ผู้ป่วยเอดส์	จ่ายเบี้ยยังชีพผู้ป่วยเอดส์	๔๐,๐๐๐	๔๐,๐๐๐	๔๐,๐๐๐	๔๕,๐๐๐	๔๕,๐๐๐	จำนวนผู้รับเบี้ยยังชีพ	ผู้ป่วยเอดส์ได้รับเบี้ยยังชีพ	สำนักปลัด
๔	โครงการป้องกันและบรรเทาสาธารณภัยกรณีฉุกเฉิน	เพื่อป้องกันและบรรเทาสาธารณภัยซึ่งไม่สามารถคาดการณ์ได้ ล่วงหน้า เช่น อุทกภัย อัคคีภัย वादภัย ธรณีพิบัติ	ดำเนินการช่วยเหลือประชาชนที่ประสบภัยธรรมชาติที่ไม่สามารถคาดการณ์ได้ล่วงหน้า อุทกภัย वादภัยฯฯฯ ทั้งก่อน ขณะ และหลังเกิดภัย	๓๐๐,๐๐๐	๓๐๐,๐๐๐	๓๐๐,๐๐๐	๓๐๐,๐๐๐	๓๐๐,๐๐๐	จำนวนผู้ได้รับผลประโยชน์	ประชาชนได้รับการช่วยเหลือได้ทันทั่วทั้งเมื่อประสบภัย	สำนักปลัด
๕	โครงการจัดการจราจรภายในเขตเทศบาล	- เพื่อป้องกันอุบัติเหตุในเขตเทศบาล - เพื่อความปลอดภัยในการใช้รถใช้ถนน	๑. จัดทำหรือซื้อเครื่องหมายจราจรต่างๆ ๒. ติดตั้งกระจะกนูนบริเวณจุดเสี่ยงที่เป็นทางแยกต่างๆ ๓. ติดตั้งลูกระนาดยางเพื่อให้รถชะลอความเร็วในบริเวณจุดเสี่ยง ขอบต่างๆ ติดตั้งป้ายจราจรในเขตเทศบาล ตามมาตรฐานความปลอดภัยตามที่กฎหมายกำหนด	๒๐,๐๐๐	๓๐,๐๐๐	๓๐,๐๐๐	๓๐,๐๐๐	๓๐,๐๐๐	เครื่องหมายจราจร กระจะกนูน ลูกระนาดยาง	ประชาชนมีความปลอดภัยในการสัญจรไปมา และจำนวนอุบัติเหตุลดลง	สภ.ภูผาม่าน สำนักปลัด
๖	โครงการระบบหลักประกันสุขภาพในระดับท้องถิ่น	เพื่อสร้างหลักประกันสุขภาพให้แก่ประชาชนในพื้นที่เกี่ยวกับการป้องกันฟื้นฟูสภาพที่จำเป็นต่อสุขภาพ	สมทบงบประมาณกองทุนหลักประกันสุขภาพในระดับท้องถิ่นเทศบาลตำบลภูผาม่านเพื่อดำเนินการป้องกัน ฟื้นฟู สมรรถภาพที่จำเป็นต่อสุขภาพ	๑๐๐,๐๐๐	๑๐๐,๐๐๐	๑๐๐,๐๐๐	๑๐๐,๐๐๐	๑๐๐,๐๐๐	กิจกรรมที่ดำเนินการตามโครงการ	ประชาชนได้รับบริการด้านสาธารณสุขอย่างทั่วถึง	กองทุนหลักประกันสุขภาพเทศบาลตำบลภูผาม่าน

ลำดับที่	โครงการ	วัตถุประสงค์	เป้าหมาย (ผลผลิตของโครงการ)	งบประมาณและที่ผ่านมา					ตัวชี้วัด (KPI)	ผลลัพธ์ที่ คาดว่าจะได้รับ	หน่วยงานที่ รับผิดชอบ
				๒๕๖๖ (บาท)	๒๕๖๗ (บาท)	๒๕๖๘ (บาท)	๒๕๖๙ (บาท)	๒๕๗๐ (บาท)			
๗	โครงการกองทุนสวัสดิการชุมชนตำบลภูผาม่าน (ในเขตเทศบาล)	๑. เพื่อส่งเสริมการจัดสวัสดิการชุมชนโดยชุมชนดูแล ส่งเสริมในเรื่องการจัดสวัสดิการสังคมให้แก่คนในชุมชน ๒. เพื่อให้ชุมชนมีกองทุนในการดูแลช่วยเหลือก้อกูลกันของคนในชุมชนโดยยึดหลักการพึ่งพา	สมทบงบประมาณให้แก่กองทุนสวัสดิการชุมชนในการบริหารจัดการกองทุน	๑๐๐,๐๐๐	๑๐๐,๐๐๐	๑๐๐,๐๐๐	๑๐๐,๐๐๐	๑๐๐,๐๐๐	- จำนวนสมาชิกเข้าร่วมกองทุนตามประสงค์ที่ตั้งไว้ - จำนวนเงินในการก่อตั้งกองทุน	๑.ประชาชนในชุมชนสามารถดูแลช่วยเหลือด้านสวัสดิการสังคมซึ่งกันและกันได้ ๒. ชุมชน(กองทุน) มีงบประมาณหรือมีกองทุนในการจัดสวัสดิการสังคม	สำนักปลัด
			รวมงบประมาณ	๙,๐๖๐,๐๐๐	๙,๖๗๐,๐๐๐	๑๐,๓๗๐,๐๐๐	๑๐,๘๗๕,๐๐๐	๑๑,๔๗๕,๐๐๐			

รายละเอียดโครงการพัฒนา
แผนพัฒนาท้องถิ่น (พ.ศ.๒๕๖๖ ถึง ๒๕๗๐)

แบบ ผ.๐๒

เทศบาลตำบลภูผาม่าน อำเภอภูผาม่าน จังหวัดขอนแก่น

ยุทธศาสตร์การพัฒนาจังหวัดที่ ๔ การเสริมสร้างความมั่นคงและความปลอดภัยในชีวิตและทรัพย์สิน

ยุทธศาสตร์การพัฒนาของ อปท.ในเขตจังหวัดที่ ๑ การพัฒนาคุณภาพคนและสังคม

ยุทธศาสตร์ที่ ๓ การเสริมสร้างความมั่นคงและความปลอดภัยในชีวิตและทรัพย์สิน

แผนงาน รักษาความสงบภายใน

ลำดับที่	โครงการ	วัตถุประสงค์	เป้าหมาย (ผลผลิตของโครงการ)	งบประมาณและที่ผ่านมา					ตัวชี้วัด (KPI)	ผลลัพธ์ที่ คาดว่าจะได้รับ	หน่วยงานที่ รับผิดชอบ
				๒๕๖๖ (บาท)	๒๕๖๗ (บาท)	๒๕๖๘ (บาท)	๒๕๖๙ (บาท)	๒๕๗๐ (บาท)			
๑	โครงการลดอุบัติเหตุทางถนน	เพื่อป้องกันอุบัติเหตุในเขตเทศบาล	จัดตั้งจุดสกัดและบริการประชาชนในช่วงเทศกาลต่างๆ	๗๐,๐๐๐	๗๐,๐๐๐	๗๐,๐๐๐	๗๐,๐๐๐	๗๐,๐๐๐	จำนวนผู้เข้าร่วมตั้งจุดตรวจ	ประชาชนได้รับความปลอดภัยในการสัญจรผ่านไปมา	สำนักปลัด
๒	โครงการฝึกอบรมวินัยจราจร	เพื่อให้ความรู้แก่ประชาชนในเรื่องวินัยการจราจร -สร้างวินัยจราจรให้กับประชาชน	- จัดอบรมเรื่องวินัยจราจรให้กับประชาชนในเขตเทศบาล	๕๐,๐๐๐	๕๐,๐๐๐	๕๐,๐๐๐	๕๐,๐๐๐	๕๐,๐๐๐	จำนวนผู้เข้าร่วมอบรม	สามารถลดปัญหาการเกิดอุบัติเหตุ -สร้างวินัยจราจรให้กับประชาชน	สำนักปลัด
๓	โครงการฝึกอบรมเพิ่มศักยภาพสมาชิก อปพร.	เพื่อส่งเสริมมาตรการป้องกันภัยที่มีต่อบ้านเรือน ชีวิต ผู้อยู่อาศัย	ฝึกทบทวนสมาชิก อปพร.ในเขตเทศบาลพร้อมทั้งจัดซื้อชุดให้แก่ผู้เข้ารับการฝึกอบรมทุกคน	๑๖๐,๐๐๐	๑๖๐,๐๐๐	๑๖๐,๐๐๐	๑๖๐,๐๐๐	๑๖๐,๐๐๐	จำนวนสมาชิกอปพร.ที่เข้ารับการฝึกอบรม	สมาชิก อปพร.มีประสิทธิภาพในการป้องกันภัยเพิ่มมากขึ้น	สำนักปลัด
๔	โครงการฝึกซ้อมแผนป้องกันและบรรเทาสาธารณภัย	เพื่อซ้อมแผนป้องกันและบรรเทาสาธารณภัย	ฝึกอบรมฝึกซ้อมแผนป้องกันและบรรเทาสาธารณภัยในเขตเทศบาล	๑๐,๐๐๐	๑๐,๐๐๐	๑๐,๐๐๐	๑๐,๐๐๐	๑๐,๐๐๐	จำนวนผู้เข้าร่วมโครงการ	ประชาชนสามารถช่วยเหลือตนเองได้เวลาเกิดภัยวิบัติ	สำนักปลัด
๕	โครงการความร่วมมือในการป้องกันและบรรเทาสาธารณภัย	เพื่อเป็นการสนธิกำลังในการป้องกันและบรรเทาสาธารณภัยในเขตอำเภอภูผาม่าน	๑. องค์กรปกครองส่วนท้องถิ่น ลงนามสัญญาในการสนธิกำลังเพื่อบรรเทาสาธารณภัยในเขตอำเภอภูผาม่าน ๒. จัดทำป้ายและระบบเตือนภัย ๓. ซักซ้อมแผนในการป้องกันและบรรเทาสาธารณภัย ๔. ออกปฏิบัติการร่วมตามแผนป้องกันและบรรเทาสาธารณภัย เช่นภัยล้าง อุทกภัย	๑๐,๐๐๐	๑๐,๐๐๐	๑๐,๐๐๐	๑๐,๐๐๐	๑๐,๐๐๐	จำนวนผู้ประสบสาธารณภัย	-สามารถช่วยเหลือประชาชน ได้ทันท่วงทีเมื่อเกิดสาธารณภัย - ประชาชนได้รับข้อมูลข่าวสารในการป้องกันสาธารณภัยมากขึ้น	สำนักปลัด

ลำดับที่	โครงการ	วัตถุประสงค์	เป้าหมาย (ผลผลิตของโครงการ)	งบประมาณและที่ผ่านมา					ตัวชี้วัด (KPI)	ผลลัพธ์ที่ คาดว่าจะได้รับ	หน่วยงานที่ รับผิดชอบ
				๒๕๖๖ (บาท)	๒๕๖๗ (บาท)	๒๕๖๘ (บาท)	๒๕๖๙ (บาท)	๒๕๗๐ (บาท)			
๖	โครงการแนะนำการใช้ถังเคมี ดับเพลิงและตรวจเช็คก๊าซ หุงต้ม	- เพื่อให้ประชาชนสามารถใช้ อุปกรณ์ในการป้องกันและระงับ อัคคีภัยได้ในเบื้องต้น และเตรียม พร้อมป้องกันการเกิดอัคคีภัยจาก วัสดุอุปกรณ์ในครัวเรือน	- ออกแนะนำการใช้ถังเคมีและ ตรวจเช็คก๊าซหุงต้มให้กับ ประชาชนในเขตพื้นที่	-	-	-	-	-	จำนวนประชาชน ที่เข้าร่วมกิจกรรม	ประชาชนสามารถป้องกันภัย ได้ด้วยตนเอง	สำนักปลัด
๗	โครงการจัดงานวัน อปพร.	เพื่อสร้างขวัญและกำลังใจในการ ปฏิบัติงานของ สมาชิก อปพร.	- จัดพิธีเดินสวนสนามร่วมกับ ศูนย์ อปพร. ในเขต อ.ภูผาม่าน - พิธีมอบใบประกาศเกียรติคุณ - กิจกรรมบำเพ็ญสาธารณะ ประโยชน์	๓๐,๐๐๐	๓๐,๐๐๐	๓๐,๐๐๐	๓๐,๐๐๐	๓๐,๐๐๐	จำนวนผู้เข้าร่วม กิจกรรม	สมาชิก อปพร. มีขวัญและกำลัง ในการปฏิบัติหน้าที่	สำนักปลัด อปท. ในเขต อำเภอภูผาม่าน - สนง. ท้องถิ่น อำเภอภูผาม่าน
รวมงบประมาณ				๓๓๐,๐๐๐	๓๓๐,๐๐๐	๓๓๐,๐๐๐	๓๓๐,๐๐๐	๓๓๐,๐๐๐			

รายละเอียดโครงการพัฒนา
แผนพัฒนาท้องถิ่น (พ.ศ.๒๕๖๖ ถึง ๒๕๗๐)

แบบ ผ.๐๒

เทศบาลตำบลภูผาม่าน อำเภอภูผาม่าน จังหวัดขอนแก่น

ยุทธศาสตร์การพัฒนารัฐบาลที่ดี ๔ การเสริมสร้างความมั่นคงและความปลอดภัยในชีวิตและทรัพย์สิน

ยุทธศาสตร์การพัฒนาของ อปท.ในเขตจังหวัดที่ ๑ การพัฒนาคุณภาพคนและสังคม

ยุทธศาสตร์ที่ ๓ การเสริมสร้างความมั่นคงและความปลอดภัยในชีวิตและทรัพย์สิน

แผนงาน สร้างความเข้มแข็งของชุมชน

ลำดับที่	โครงการ	วัตถุประสงค์	เป้าหมาย (ผลผลิตของโครงการ)	งบประมาณและที่ผ่านมา					ตัวชี้วัด (KPI)	ผลลัพธ์ที่ คาดว่าจะได้รับ	หน่วยงานที่ รับผิดชอบ
				๒๕๖๖ (บาท)	๒๕๖๗ (บาท)	๒๕๖๘ (บาท)	๒๕๖๙ (บาท)	๒๕๗๐ (บาท)			
๑	โครงการป้องกันและแก้ไข ปัญหายาเสพติด	เพื่อดำเนินการแก้ไขปัญหายาเสพติดในเขตพื้นที่เทศบาลตำบลภูผาม่าน	ดำเนินการแก้ไขปัญหายาเสพติดตามนโยบายรัฐบาล และนโยบายจังหวัดตามโครงการจังหวัดขอนแก่น ไม่ยุ่งเกี่ยวกับยาเสพติดอย่างยั่งยืน -เสริมสร้างความรู้ความเข้าใจ โทษพิษภัยยาเสพติด -สร้างเครือข่ายเยาวชนต้านยาเสพติดในหมู่บ้าน -การศึกษาเรียนรู้สถานศึกษา -การสร้างเสริมคุณธรรมจริยธรรม ความกตัญญูรู้คุณในหมู่บ้านนาร่อง	๑๐๐,๐๐๐	๑๐๐,๐๐๐	๑๐๐,๐๐๐	๑๐๐,๐๐๐	๑๐๐,๐๐๐	ผลการดำเนินงานในการแก้ไขปัญหายาเสพติด	ปัญหาเสพติดในพื้นที่เทศบาลตำบลภูผาม่านลดน้อยลง	สำนักปลัด
๒	โครงการป้องกันและแก้ไข ปัญหายาเสพติด	เพื่อป้องกันและแก้ไขปัญหายาเสพติดในเขตอำเภอภูผาม่าน	อุดหนุนงบประมาณให้ ศป.ปส.อ.อำเภอภูผาม่าน ในการแก้ไขปัญหายาเสพติด	๓๐,๐๐๐	๓๐,๐๐๐	๓๐,๐๐๐	๓๐,๐๐๐	๓๐,๐๐๐	ผลการดำเนินงานในการแก้ไขปัญหายาเสพติด	ปัญหาเสพติดในพื้นที่เทศบาลตำบลภูผาม่านลดน้อยลง	สำนักปลัด
๓	โครงการป้องกันและแก้ไข ปัญหายาเสพติด	เพื่อป้องกันและแก้ไขปัญหายาเสพติดในจังหวัดขอนแก่น	อุดหนุนงบประมาณให้ ศป.ปส.จ.ขอนแก่นในการแก้ไขปัญหายาเสพติด	๓๐,๐๐๐	๓๐,๐๐๐	๓๐,๐๐๐	๓๐,๐๐๐	๓๐,๐๐๐	ผลการดำเนินงานในการแก้ไขปัญหายาเสพติด	ปัญหาเสพติดในจังหวัดขอนแก่นลดน้อยลง	สำนักปลัด
รวมงบประมาณ				๑๖๐,๐๐๐	๑๖๐,๐๐๐	๑๖๐,๐๐๐	๑๖๐,๐๐๐	๑๖๐,๐๐๐			

รายละเอียดโครงการพัฒนา
แผนพัฒนาท้องถิ่น (พ.ศ.๒๕๖๖ ถึง ๒๕๗๐)

แบบ ผ.๐๒

เทศบาลตำบลภูผาม่าน อำเภอภูผาม่าน จังหวัดขอนแก่น

ยุทธศาสตร์การพัฒนาจังหวัดที่ ๑ การยกระดับการพัฒนาเศรษฐกิจเพื่อเพิ่มขีดความสามารถทางการแข่งขันและเชื่อมโยงโอกาสจากประเทศอนุภูมิภาคกลุ่มน้ำโขง

ยุทธศาสตร์การพัฒนาของ อปท.ในเขตจังหวัดที่ ๕ การพัฒนาการเกษตรยั่งยืน

ยุทธศาสตร์ที่ ๔ การพัฒนาด้านส่งเสริมอาชีพ เศรษฐกิจชุมชนและการท่องเที่ยว

แผนงาน สร้างความเข้มแข็งของชุมชน

ลำดับที่	โครงการ	วัตถุประสงค์	เป้าหมาย (ผลผลิตของโครงการ)	งบประมาณ					ตัวชี้วัด (KPI)	ผลลัพธ์ที่ คาดว่าจะได้รับ	หน่วยงานที่ รับผิดชอบ
				๒๕๖๖ (บาท)	๒๕๖๗ (บาท)	๒๕๖๘ (บาท)	๒๕๖๙ (บาท)	๒๕๗๐ (บาท)			
๑	โครงการส่งเสริมกลุ่มอาชีพพัฒนา ผู้วิสาหกิจชุมชนอย่างยั่งยืน	- เพื่อส่งเสริมความรู้ และทักษะ ในการผลิตสินค้าและบรรจุภัณฑ์ - ส่งเสริมเกษตรทางเลือกตาม แนวทางเศรษฐกิจพอเพียงให้กับ ประชาชน	๑. สนับสนุนกลุ่มอาชีพเดิมที่มีศักยภาพ เพื่อพัฒนาสินค้าให้เป็นผลิตภัณฑ์ชุมชน โดยการสนับสนุนวัสดุอุปกรณ์ สามารถผลิตสินค้าและบริการที่ก่อให้เกิดรายได้แก่สมาชิก ๒. ส่งเสริมความรู้การบริหารจัดการ กลุ่มอาชีพ	๘๐,๐๐๐	๘๐,๐๐๐	๘๐,๐๐๐	๘๐,๐๐๐	๘๐,๐๐๐	ผลิตภัณฑ์และ รายได้ของกลุ่ม อาชีพที่เพิ่มขึ้น	ประชาชนมีรายได้เพิ่มมากขึ้น จากการประกอบอาชีพเสริม มีความอยู่ดีกินดีขึ้น	สำนักปลัด
๒	โครงการส่งเสริมและสนับสนุน กลุ่มอาชีพทางเลือกใหม่ตาม พระราชดำริเศรษฐกิจพอเพียง	- เพื่อส่งเสริมการประกอบอาชีพ ตามแนวพระราชดำริหลัก เศรษฐกิจพอเพียง - เพื่อสนับสนุนการรวมกลุ่มของ ประชาชนให้เกิดกลุ่มอาชีพใหม่ เพิ่มขึ้นสร้างงานสร้างรายได้ อย่างยั่งยืน	- อบรมส่งเสริมความรู้เพื่อสร้างโอกาส และทางเลือกในการประกอบอาชีพ แก่ประชาชน โดยยึดแนวพระราชดำริ หลักเศรษฐกิจพอเพียง เช่น ส่งเสริม การแปรรูปผลิตภัณฑ์จากสมุนไพร การเลี้ยงสัตว์ ,การเพาะปลูกพืชผัก สมุนไพร - ส่งเสริมและสนับสนุนการผลิตให้แก่ กลุ่มอาชีพเพื่อพัฒนาศักยภาพการผลิต - ส่งเสริมการทำเกษตรแนวใหม่เพื่อ ทดแทนการปลูกข้าววนปี (สำหรับพื้นที่น้ำท่วมซ้ำซาก)	๕๐,๐๐๐	๕๐,๐๐๐	๕๐,๐๐๐	๕๐,๐๐๐	๕๐,๐๐๐	-กิจกรรมการ ส่งเสริมตามแนว พระราชดำริ -จำนวนผู้เข้า รับการอบรม	-ประชาชนหันมาทำเกษตร ตามแนวพระราชดำริ - ประชาชนมีความเป็นอยู่ ที่ดีขึ้นมีรายได้เพิ่มขึ้น	สำนักปลัด

ลำดับที่	โครงการ	วัตถุประสงค์	เป้าหมาย (ผลผลิตของโครงการ)	งบประมาณ					ตัวชี้วัด (KPI)	ผลลัพธ์ที่ คาดว่าจะได้รับ	หน่วยงานที่ รับผิดชอบ
				๒๕๖๖ (บาท)	๒๕๖๗ (บาท)	๒๕๖๘ (บาท)	๒๕๖๙ (บาท)	๒๕๗๐ (บาท)			
๓	โครงการส่งเสริมระบบการผลิต เพื่อการบริโภคปลอดภัย	- เพื่อส่งเสริมการปลูกพืช ปลอดภัยให้กับประชาชน และกลุ่มปลูกผัก - ส่งเสริมการทำปุ๋ยชีวภาพ ให้กับเกษตรกร - ส่งเสริมให้ได้มาตรฐาน อาหารปลอดภัย	- ส่งเสริมสนับสนุนการปลูกพืชและ การทำเกษตรปลอดภัย เช่นการปลูก พืชผักปลอดภัย ,การทำนาข้าวโดย ใช้ปุ๋ยชีวภาพ -จัดสรรพื้นที่ในการปลูกผักปลอดภัย ให้แก่ชุมชนเพิ่มขึ้น - ส่งเสริมการผลิตปุ๋ยชีวภาพใช้เอง - ส่งเสริมการไกล่เกลี่ย ลดการเผา -ผลิตอาหารที่ปลอดภัยและพอเพียง	๕๐,๐๐๐	๕๐,๐๐๐	๕๐,๐๐๐	๕๐,๐๐๐	๕๐,๐๐๐	ความสำเร็จ ของประชาชน และกลุ่มอาชีพ ในการปลูก พืชผักปลอดภัย	- ประชาชนมีอาชีพเสริม มีความอยู่ดีกินดีขึ้น -มีผลผลิตทางการเกษตรที่ ปลอดภัย จำหน่ายในชุมชน และพื้นที่ใกล้เคียงเพิ่มขึ้น	สำนักปลัด
๔	โครงการส่งเสริมอาชีพการผลิต ของฝากของที่ระลึกเพื่อส่งเสริม รายได้แก่ประชาชน	- เพื่อให้ประชาชนมีความรู้ในการ ผลิตของที่ระลึกเพื่อจำหน่ายให้ นักท่องเที่ยวเพิ่มรายได้แก่ชุมชน	- อบรมส่งเสริมการผลิตของที่ระลึก เพื่อสร้างรายได้เสริมแก่ประชาชน เช่น พวงกุญแจ แจกัน, ของใช้, ของที่ระลึก	๕๐,๐๐๐	๕๐,๐๐๐	๕๐,๐๐๐	๕๐,๐๐๐	๕๐,๐๐๐	จำนวนผู้เข้ารับ การอบรม ไม่น้อยกว่า ร้อยละ ๘๕ ของเป้าหมาย ที่กำหนด	- ประชาชนมีความรู้ในการ ผลิตของที่ระลึก - ประชาชนมีรายได้เสริม ส่งผลให้ครอบครัวอยู่ดีมีสุข	สำนักปลัด
๕	โครงการฝึกอบรมนักร้อง ชุมชน	๑.เพื่อสนับสนุนสมาชิกสภาเด็ก และเยาวชนและประชาชน ที่มีความพร้อมและสนใจ เป็นนักร้องท้องถิ่น ๒.เพื่อส่งเสริมการท่องเที่ยวและ ทำให้เกิดรายได้แก่ชุมชนในพื้นที่	-อบรมให้ความรู้เรื่องประวัติความ เป็นมา การตั้งถิ่นฐานไทภูเขา แหล่งท่องเที่ยวทางธรรมชาติและแหล่ง ท่องเที่ยวทางการเกษตร วิถีชาวบ้าน ภูมิปัญญาท้องถิ่นต่าง ๆ สถานที่ต่าง ๆ	๕๐,๐๐๐	๕๐,๐๐๐	๕๐,๐๐๐	๕๐,๐๐๐	๕๐,๐๐๐	จำนวนผู้เข้ารับ การอบรมไม่น้อย กว่าร้อยละ ๙๕ ของเป้าหมาย ที่กำหนด	๑.นักท่องเที่ยวที่มาท่องเที่ยว ในพื้นที่ได้รับความรู้และ ความสำคัญของชนบ ธรรมเนียมวัฒนธรรมของไท ภูเขา ๒.คนในชุมชนเห็นคุณค่า และเกิดความภาคภูมิใจ ๓.การท่องเที่ยวมีการบริหาร จัดการที่ดีมีคนสนใจมาเที่ยว มากขึ้นทำให้ประชาชนมี รายได้เพิ่มมากขึ้น	สำนักปลัด

ลำดับที่	โครงการ	วัตถุประสงค์	เป้าหมาย (ผลผลิตของโครงการ)	งบประมาณ					ตัวชี้วัด (KPI)	ผลลัพธ์ที่ คาดว่าจะได้รับ	หน่วยงานที่ รับผิดชอบ
				๒๕๖๖ (บาท)	๒๕๖๗ (บาท)	๒๕๖๘ (บาท)	๒๕๖๙ (บาท)	๒๕๗๐ (บาท)			
๖	โครงการส่งเสริมอาชีพ เพื่อส่งเสริมรายได้	-เพื่อส่งเสริมความรู้ด้านอาชีพ ที่ประชาชนสนใจให้กับประชาชน -เพื่อให้ประชาชนมีความรู้ในการ ประกอบอาชีพเสริมเพิ่มพูนรายได้	-อบรมอาชีพในการทำเครื่องจักสาน และทำเฟอร์นิเจอร์ไม้ไผ่หรืออาชีพ ที่ประชาชนสนใจ ฯลฯ -ส่งเสริมกลุ่มอาชีพวิสาหกิจชุมชน ให้มีรายได้มีความยั่งยืน	๑๒๐,๐๐๐	๑๒๐,๐๐๐	๑๒๐,๐๐๐	๑๒๐,๐๐๐	๑๒๐,๐๐๐	กลุ่มวิสาหกิจ ชุมชนมีความ เข้มแข็ง ประชาชนรวม กลุ่มกันเพื่อ สร้างอาชีพเสริม	-ประชาชนมีความรู้ สามารถนำไปประกอบอาชีพ เพิ่มพูนรายได้ -กลุ่มมีความเข้มแข็ง และยั่งยืน	สำนักปลัด
๗	โครงการส่งเสริมอาชีพผู้สูงอายุ คนพิการและผู้ด้อยโอกาส	เพื่อส่งเสริมอาชีพให้แก่ผู้สูงอายุ คนพิการและผู้ด้อยโอกาส	-ฝึกอบรมอาชีพให้แก่ผู้สูงอายุ อาชีพที่เป็น ภูมิปัญญาท้องถิ่น เช่น เครื่องจักสาน - อบรมสารพัดช่างให้แก่ผู้พิการและผู้ด้อย โอกาส	๕๐,๐๐๐	๕๐,๐๐๐	๕๐,๐๐๐	๕๐,๐๐๐	๕๐,๐๐๐	จำนวนผู้เข้ารับ การฝึกอบรม	ผู้สูงอายุและผู้พิการมีรายได้เสริม ลดภาระให้กับครอบครัวและ สังคม	สำนักปลัด
รวมงบประมาณ				๕๐๐,๐๐๐	๕๐๐,๐๐๐	๕๐๐,๐๐๐	๕๐๐,๐๐๐	๕๐๐,๐๐๐			

รายละเอียดโครงการพัฒนา
แผนพัฒนาท้องถิ่น (พ.ศ.๒๕๖๖ ถึง ๒๕๗๐)

แบบ ผ.๐๒

เทศบาลตำบลภูผาม่าน อำเภอภูผาม่าน จังหวัดขอนแก่น

ยุทธศาสตร์การพัฒนาจังหวัดที่ ๓ การบริหารจัดการทรัพยากรธรรมชาติและสิ่งแวดล้อมเพื่อการพัฒนาอย่างยั่งยืน

ยุทธศาสตร์การพัฒนาของ อปท.ในเขตจังหวัดที่ ๔ การบริหารจัดการทรัพยากรธรรมชาติและสิ่งแวดล้อมเพื่อการพัฒนาอย่างยั่งยืน

ยุทธศาสตร์ที่ ๕ การบริหารจัดการอนุรักษ์ทรัพยากรธรรมชาติและสิ่งแวดล้อม

แผนงาน การเกษตร

ลำดับที่	โครงการ	วัตถุประสงค์	เป้าหมาย (ผลผลิตของโครงการ)	งบประมาณและที่ผ่านมา					ตัวชี้วัด (KPI)	ผลลัพธ์ที่ คาดว่าจะได้รับ	หน่วยงานที่ รับผิดชอบ
				๒๕๖๖ (บาท)	๒๕๖๗ (บาท)	๒๕๖๘ (บาท)	๒๕๖๙ (บาท)	๒๕๗๐ (บาท)			
๑	โครงการสร้างจิตสำนึกในการอนุรักษ์พื้นที่ทรัพยากรธรรมชาติและสิ่งแวดล้อม	เพื่อให้ประชาชนเกิดจิตสำนึกในการรักษาและฟื้นฟูทรัพยากรธรรมชาติและสิ่งแวดล้อม	ฝึกอบรมประชาชน/นักเรียน/เยาวชน เพื่อให้ความรู้และจัดให้มีอาสาสมัครพิทักษ์ทรัพยากรธรรมชาติและสิ่งแวดล้อมหมู่บ้าน (ทสม.)	๕๐,๐๐๐	๕๐,๐๐๐	๕๐,๐๐๐	๕๐,๐๐๐	๕๐,๐๐๐	จำนวนผู้เข้าร่วมกิจกรรมไม่น้อยกว่าร้อยละ ๘๕ ของเป้าหมายที่กำหนด	- ประชาชนมีจิตสำนึกร่วมจัดการสภาพแวดล้อมในเขตเทศบาล - เด็กและเยาวชนตระหนักถึงการอนุรักษ์พื้นที่ทรัพยากรธรรมชาติและสิ่งแวดล้อม	กองสาธารณสุข
๒	โครงการเพิ่มพื้นที่สีเขียว	- เพื่อเพิ่มพื้นที่สีเขียวให้เกิดความยั่งยืน - เพื่อคุณภาพชีวิตของประชาชนในการพักผ่อนหย่อนใจและเสริมทัศนียภาพในตัวเมือง	๑. ปลูกต้นไม้พื้นที่สาธารณะเมืองในกิจกรรมต่างๆ อย่างต่อเนื่อง ๒. จัดทำข้อมูลต้นไม้ในพื้นที่สีเขียว ๓. มีนโยบายในการพัฒนาพื้นที่สีเขียวอย่างยั่งยืน	๒๐๐,๐๐๐	๒๐๐,๐๐๐	๒๐๐,๐๐๐	๒๐๐,๐๐๐	๒๐๐,๐๐๐	จำนวนพื้นที่สีเขียวเพิ่มขึ้น	เขตเทศบาลมีทรัพยากรป่าไม้เพิ่มขึ้นและช่วยลดภาวะโลกร้อน	กองสาธารณสุข
๓	โครงการส่งเสริมเทศบาลเมืองคาร์บอนต่ำอย่างยั่งยืน (Low carbon city)	- เพื่อดำเนินตามยุทธศาสตร์เมืองคาร์บอนต่ำ ๑. มุ่งสู่เมืองแห่งต้นไม้ ๒. มุ่งสู่เมืองไร้มลพิษ ๓. มุ่งสู่เมืองพิชิตพลังงาน ๔. มุ่งสู่เมืองที่มีการบริโภคอย่างยั่งยืนเพื่อรักษาโลกอันน่าอยู่ไว้ให้ลูกหลานในอนาคต	๑. ตรวจสอบและจัดเก็บข้อมูลต้นไม้ที่มีขนาดความโตของเส้นรอบวงไม่น้อยกว่า ๑๕ ซม. ในพื้นที่สีเขียวในเขตเทศบาล ๒. จัดทำข้อมูลเชิงพื้นที่และตำแหน่งพื้นที่สีเขียว ๓. มีการบำรุงรักษาต้นไม้ในพื้นที่สีเขียวและจัดกิจกรรมปลูกต้นไม้ยืนต้น เพื่อลดความร้อนของเมือง	๓๐,๐๐๐	๓๐,๐๐๐	๓๐,๐๐๐	๓๐,๐๐๐	๓๐,๐๐๐	ความสำเร็จตามแผนงานทั้ง ๔ ย. ที่ดำเนินการ	- ประชาชนมีที่พักผ่อนหย่อนใจในพื้นที่สีเขียว - ประชาชนตระหนักถึงผลกระทบมลพิษทางอากาศ - ทุกภาคส่วนเข้ามามีส่วนร่วมในการขับเคลื่อนงานด้านสิ่งแวดล้อม	กองสาธารณสุข

ลำดับที่	โครงการ	วัตถุประสงค์	เป้าหมาย (ผลผลิตของโครงการ)	งบประมาณและที่ผ่านมา					ตัวชี้วัด (KPI)	ผลลัพธ์ที่ คาดว่าจะได้รับ	หน่วยงานที่ รับผิดชอบ	
				๒๕๖๖ (บาท)	๒๕๖๗ (บาท)	๒๕๖๘ (บาท)	๒๕๖๙ (บาท)	๒๕๗๐ (บาท)				
			๔. จัดอบรมประชาชนโครงการลดการเผาในพื้นที่ทำการเกษตร ๕. จัดกิจกรรมรณรงค์ปั่นจักรยาน ๖. จัดกิจกรรมรณรงค์ลดการเผาเศษวัชพืช พางข้าวในพื้นที่ทำการเกษตร	๕๐,๐๐๐	๕๐,๐๐๐	๕๐,๐๐๐	๕๐,๐๐๐	๕๐,๐๐๐				
๔	โครงการอนุรักษ์พันธุกรรมพืชอันเนื่องมาจากพระราชดำริ	๑. เพื่อเป็นการสนองพระราชดำริสมเด็จพระกนิษฐาธิราชเจ้าฯ ๒. เพื่อส่งเสริมและสนับสนุนกระบวนการมีส่วนร่วมของชุมชนและ อปท. ในการสำรวจจัดทำฐานข้อมูลทรัพยากรท้องถิ่น ประกอบด้วย ทรัพยากรชีวภาพ ภายภาพ และวัฒนธรรม และภูมิปัญญา ตามกรอบแนวทางของ อพ.สธ.	๑. จัดอบรมวิชาการให้ความรู้และสื่อประชาสัมพันธ์โครงการ ๒. จัดทำทะเบียนรายชื่อพันธุกรรมท้องถิ่น เช่น ที่ตั้งชื่อพันธุ์ไม้ การใช้ประโยชน์ ๓. จัดทำป้ายแสดงการปกป้องพันธุกรรมพืชท้องถิ่น ๔. จัดทำทะเบียนภูมิปัญญาท้องถิ่น วัฒนธรรมท้องถิ่น เพื่อใช้ประโยชน์ ๕. จัดประชุมประชาคมตำบล เรื่องฐานทรัพยากรท้องถิ่น ๖. จัดประชุมพิจารณาคัดเลือกคณะกรรมการดำเนินงานจัดทำฐานทรัพยากรท้องถิ่น ๗. จัดอบรมถ่ายทอดความรู้ฐานทรัพยากรท้องถิ่น ๘. ทำการสำรวจและจัดเก็บข้อมูลฐานทรัพยากรท้องถิ่น ได้แก่ ทรัพยากรชีวภาพ ทรัพยากรกายภาพ ทรัพยากรวัฒนธรรมและภูมิปัญญาท้องถิ่น ๙. ดำเนินกิจกรรมปลูกรักษาทรัพยากรท้องถิ่น และดำเนินงานอนุรักษ์และใช้ประโยชน์ของทรัพยากรในท้องถิ่น	๕๐,๐๐๐	๕๐,๐๐๐	-	-	-	-	- มีส่วนพฤษศาสตร์ - มีส่วนรุกขศาสตร์ - ผู้เข้าร่วมอบรม ร้อยละ ๘๕ - มีฐานข้อมูลทรัพยากรท้องถิ่นในพื้นที่	- เพื่อสนองพระราชดำริในการอนุรักษ์พันธุกรรมพืชในพื้นที่และทุกภาคส่วนมีส่วนร่วมในการสนับสนุนการอนุรักษ์พันธุกรรมพืชในพื้นที่ - พื้นที่ชุมชนได้รับการฟื้นฟูเพื่อการศึกษาเรียนรู้และใช้ประโยชน์อย่างยั่งยืน	กองสาธารณสุข
				-	๕๐,๐๐๐	-	-	-				
				-	-	๘๐,๐๐๐	-	-				
				-	-	-	๖๐,๐๐๐	-				

ลำดับที่	โครงการ	วัตถุประสงค์	เป้าหมาย (ผลผลิตของโครงการ)	งบประมาณและที่ผ่านมา					ตัวชี้วัด (KPI)	ผลลัพธ์ที่ คาดว่าจะได้รับ	หน่วยงานที่ รับผิดชอบ
				๒๕๖๖ (บาท)	๒๕๖๗ (บาท)	๒๕๖๘ (บาท)	๒๕๖๙ (บาท)	๒๕๗๐ (บาท)			
			๑๐. ดำเนินการรวบรวมงานศูนย์ข้อมูล ทรัพยากรท้องถิ่นและสนับสนุนการ สร้างจิตสำนึกในการอนุรักษ์พันธุกรรม พืช	-	-	-	-	๗๐,๐๐๐			
๕	โครงการกำจัดผักตบชวาและวัชพืช ในแหล่งน้ำสาธารณะ	เพื่อทำความสะอาดแหล่งน้ำ สาธารณะในเขตเทศบาลให้มี น้ำสะอาดสามารถใช้ในการเกษตร และอุปโภคบริโภคได้	เทศบาลร่วมกับประชาชนร่วมกันกำจัด ผักตบชวาและวัชพืชในแหล่งน้ำ สาธารณะในเขตเทศบาลเช่น ห้วยลึก หนองสมอ คลองระบายน้ำ ม.๒-๓ ฯลฯ	๓๐,๐๐๐	๓๐,๐๐๐	๓๐,๐๐๐	๓๐,๐๐๐	๓๐,๐๐๐	แหล่งน้ำสาธารณะ ในเขตเทศบาล สะอาดปราศจาก ผักตบชวาและ วัชพืช	-ประชาชนมีแหล่งน้ำใช้เพื่อ การอุปโภค บริโภค และ ทำการเกษตร	สำนักปลัด
๖	โครงการกำจัดผักตบชวา และวัชพืชในแหล่งน้ำ สาธารณะ	-เพื่อทำความสะอาดแหล่งน้ำ สาธารณะในเขตเทศบาลให้มี น้ำสะอาดสามารถใช้ในการ เกษตรและอุปโภคบริโภคได้ -เพื่อช่วยเหลือประชาชนผู้ ว่างงาน	-จ้างเหมาเอกชนเพื่อกำจัดผักตบ ชวาและวัชพืชในแหล่งสาธารณะ พร้อมขนทิ้ง โดยมีรายละเอียดดังนี้ -อัตราค่าจ้างแรงงานคน ๒,๕๗๐.- บาท/ไร่ ผักตบชวาน้ำหนัก ๘๐ตัน/ไร่ ค่าขนส่งด้วยรถ ๑๐ ล้อระยะทาง ไม่เกิน ๑ กิโลเมตร อยู่ที่ ๑๓.๖๕บาท/ตัน ราคาจ้างเหมา พร้อมขนทิ้ง๓,๖๗๒.-บาท/ไร่ รายละเอียดตามประมาณการราคา ของเทศบาลตำบลภูผาม่าน อาจเปลี่ยนแปลงได้ตามอัตราค่าแรง	๒๐๐,๐๐๐	๒๐๐,๐๐๐	๒๐๐,๐๐๐	๒๐๐,๐๐๐	๒๐๐,๐๐๐	แหล่งน้ำสาธารณะ ในเขตเทศบาล สะอาดปราศจาก ผักตบชวาและ วัชพืช	-ประชาชนมีรายได้เพิ่มขึ้น -ประชาชนมีแหล่งน้ำใช้เพื่อ การอุปโภค บริโภคและ ทำการเกษตร	สำนักปลัด กองช่าง
รวมงบประมาณ				๖๗๐,๐๐๐	๗๒๐,๐๐๐	๗๐๐,๐๐๐	๖๘๐,๐๐๐	๖๙๐,๐๐๐			

รายละเอียดโครงการพัฒนา

แผนพัฒนาท้องถิ่น (พ.ศ.๒๕๖๖-๒๕๗๐)

เทศบาลตำบลภูผาม่าน อำเภอภูผาม่าน จังหวัดขอนแก่น

ยุทธศาสตร์การพัฒนาจังหวัดที่ ๑ การยกระดับการพัฒนาเศรษฐกิจเพื่อเพิ่มขีดความสามารถทางการแข่งขัน และเชื่อมโยงโอกาสจากประเทศอนุภาคลุ่มน้ำโขง

ยุทธศาสตร์การพัฒนาของ อปท.ในเขตจังหวัดที่ ๓ การพัฒนาการศึกษาและศักยภาพพลเมือง ยุทธศาสตร์ที่ ๗ การสร้างเสริมทุน

ยุทธศาสตร์ที่ ๖ อนุรักษ์ศิลปวัฒนธรรม จารีตประเพณี และภูมิปัญญาท้องถิ่น

แผนงาน การศาสนาวัฒนธรรมและนันทนาการ

ลำดับที่	โครงการ	วัตถุประสงค์	เป้าหมาย (ผลผลิตของโครงการ)	งบประมาณและที่ผ่านมา					ตัวชี้วัด (KPI)	ผลลัพธ์ที่ คาดว่าจะได้รับ	หน่วยงานที่ รับผิดชอบ
				๒๕๖๖ (บาท)	๒๕๖๗ (บาท)	๒๕๖๘ (บาท)	๒๕๖๙ (บาท)	๒๕๗๐ (บาท)			
๑	โครงการทำบุญตักบาตรเนื่องในวันขึ้นปีใหม่	เพื่อส่งเสริมให้ประชาชนได้ทำบุญในวันขึ้นปีใหม่ ต้อนรับศักราชใหม่	- เชิญชวนพ่อค้าประชาชน ข้าราชการ ฯลฯ ร่วมกันทำบุญตักบาตรข้าวสารอาหารแห้งเนื่องในวันขึ้นปีใหม่ - จัดตกแต่งซุ้มเพื่อต้อนรับวันปีใหม่	๑๐๐,๐๐๐	๑๐๐,๐๐๐	๑๐๐,๐๐๐	๑๐๐,๐๐๐	๑๐๐,๐๐๐	จำนวนประชาชนที่เข้าร่วมกิจกรรม	ประชาชนมีความพึงพอใจในการจัดโครงการ ทุกคนมีความสุข หน้าที่ยิ้มแย้มแจ่มใสจิตใจเบิกบาน	สำนักปลัด
๒	โครงการจัดงานประเพณีตรุษไทย	เพื่ออนุรักษ์และเผยแพร่ประเพณีอันดีงามตั้งแต่บรรพบุรุษให้คงอยู่ไปจนถึงรุ่นลูกหลานสืบทอดกันไปให้คนท้องถิ่นอื่นได้รับรู้โดยเน้นการมีส่วนร่วมของประชาชนและเยาวชน	- เทศบาลดำเนินการจัดกิจกรรมงานตรุษไทยจัดขบวนแห่ ,ส่งประกวดเทพี ฯลฯ	๒๕๐,๐๐๐	๒๕๐,๐๐๐	๒๕๐,๐๐๐	๒๕๐,๐๐๐	๒๕๐,๐๐๐	จำนวนประชาชนที่เข้าร่วมกิจกรรม	ประชาชนมีความพึงพอใจที่ได้สืบสานประเพณีอันดีงามเป็นประจำทุกปี	สำนักปลัด
๓	โครงการจัดงานประเพณีสงกรานต์	เพื่อให้ประชาชนได้สืบสานประเพณีอันดีงามไว้ให้ลูกหลานสืบไป	จัดงานประเพณีสงกรานต์ประกอบด้วย การตรวจสุขภาพผู้สูงอายุ ,กิจกรรมสันทนาการ ผู้สูงอายุ , จัดให้มีบริการตัดผมแก่ผู้สูงอายุ ฯลฯ	๖๐,๐๐๐	๖๐,๐๐๐	๖๐,๐๐๐	๖๐,๐๐๐	๖๐,๐๐๐	จำนวนประชาชนที่เข้าร่วมกิจกรรม	ประชาชนได้ร่วมกันจัดงานและสืบสานวัฒนธรรมไทยสืบไป	สำนักปลัด
๔	โครงการจัดงานบุญเดือน ๖	เพื่อให้ประชาชนได้สืบสานประเพณีอันดีงามไว้ให้ลูกหลานสืบไป	จัดงานบุญบั้งไฟ ประกอบด้วย การประกวดขบวนเอกลักษณ์ท้องถิ่นดั้งเดิม,จัดทำเนียบบัวนาง(นางเทียม) ฯลฯ	๕๐,๐๐๐	๕๐,๐๐๐	๕๐,๐๐๐	๕๐,๐๐๐	๕๐,๐๐๐	จำนวนประชาชนที่เข้าร่วมกิจกรรม	ประชาชนได้ร่วมกันจัดงานและสืบสานวัฒนธรรมไทยสืบไป	สำนักปลัด
๕	โครงการจัดกิจกรรมแห่เทียนเข้าพรรษา	เพื่อให้ประชาชนได้สืบสานประเพณีอันดีงามไว้ให้ลูกหลานต่อไป	จัดกิจกรรมแห่เทียนเข้าพรรษา ประกอบด้วยประกวดต้นเทียนพรรษาของแต่ละหมู่บ้าน, ประกวดขบวนแห่ ฯ ฯลฯ	๖๐,๐๐๐	๖๐,๐๐๐	๖๐,๐๐๐	๖๐,๐๐๐	๖๐,๐๐๐	จำนวนประชาชนที่เข้าร่วมกิจกรรม	ประชาชนได้ร่วมกันจัดงานและสืบสานวัฒนธรรมไทยสืบไป	สำนักปลัด

ลำดับที่	โครงการ	วัตถุประสงค์	เป้าหมาย (ผลผลิตของโครงการ)	งบประมาณและที่ผ่านมา					ตัวชี้วัด (KPI)	ผลลัพธ์ที่ คาดว่าจะได้รับ	หน่วยงานที่ รับผิดชอบ
				๒๕๖๖ (บาท)	๒๕๖๗ (บาท)	๒๕๖๘ (บาท)	๒๕๖๙ (บาท)	๒๕๗๐ (บาท)			
๖	โครงการอนุรักษ์ศิลปะและ ภูมิปัญญาท้องถิ่น	-เพื่อให้ศิลปะและภูมิปัญญาท้องถิ่น สืบทอดและคงอยู่ชั่วลูกชั่วหลาน	อบรมให้ความรู้กับประชาชนเยาวชนและ ผู้สนใจในเขตเทศบาลในด้าน ภูมิปัญญาต่างๆ เช่น การทำบายศรี การตัดกระดาษย่น กระดาษแก้วเพื่อ ประกอบในพิธีต่างๆ เครื่องจักสาน	๔๐,๐๐๐	๔๐,๐๐๐	๔๐,๐๐๐	๔๐,๐๐๐	๔๐,๐๐๐	จำนวนผู้เข้าร่วม กิจกรรมตาม โครงการ	- ศิลปะวัฒนธรรมท้องถิ่นได้ รับการสืบทอดไปจนถึงลูกหลาน - อนุชนรุ่นหลังเห็นความสำคัญ ของการสืบทอดศิลปะประเพณี ท้องถิ่น	สำนักปลัด
๗	โครงการสืบสานศิลปวัฒนธรรม (รับวงสรวง) งานเทศกาลไหม สากลประเพณีผูกเสี่ยว และ งานกาชาด จังหวัดขอนแก่น	๑. เพื่อสร้างสัญลักษณ์ให้กับประชาชน ชาวภูพานให้มีชุดแต่งกายและ ทำร่าที่เป็นเอกลักษณ์ของตนเอง ๒. เพื่อหล่อหลอมจิตใจประชาชน ภูพาน ให้เกิดความรักชาติ รักถิ่น รู้รักสามัคคี ๓. เพื่อความเป็นสิริมงคลแก่ตนเอง ครอบครัว และบ้านเมือง ๔. เพื่อเป็นการอนุรักษ์วัฒนธรรม ประเพณีท้องถิ่น	จัดฝึกซ้อมทำร่าให้กับประชาชน ในพื้นที่ และเข้าร่วมกิจกรรมตามที่ คณะกรรมการจัดงานกำหนด	๕๐,๐๐๐	๕๐,๐๐๐	๕๐,๐๐๐	๕๐,๐๐๐	๕๐,๐๐๐	จำนวนผู้เข้าร่วม กิจกรรม ไม่น้อย กว่า ๔๐ คน	ประชาชนได้สืบสานศิลป วัฒนธรรมทำให้เกิดความ สมัครสมานสามัคคีในชุมชน	สำนักปลัด
๘	โครงการส่งเสริมการจัดงาน ประเพณีลอยกระทงในวันเพ็ญ เดือน ๑๒	เพื่อเป็นการอนุรักษ์สืบสาน ขนบธรรมเนียมประเพณีอันดีงาม	อุดหนุนงบประมาณให้บ้านเงินใต้ เพื่อ จัดงานประเพณีลอยกระทงในวันเพ็ญเดือน ๑๒ ตามแผนชุมชนบ้านเงินใต้	๒๕,๐๐๐	๒๕,๐๐๐	๒๕,๐๐๐	๒๕,๐๐๐	๒๕,๐๐๐	รายงานผลการใช้ งบประมาณ	ประชาชนได้มีการสืบสาน ประเพณีวัฒนธรรมท้องถิ่น	สำนักปลัด
๙	โครงการลอยกระทงที่บึงโคมไฟ ในวันออกพรรษา	เพื่อให้ประชาชนได้สืบสานประเพณี อันดีงามไว้ให้ลูกหลานต่อไป	อุดหนุนงบประมาณให้บ้านเงินเหนือ เพื่อจัดงานประเพณีลอยกระทงที่บึงโคมไฟใน วันออกพรรษา ตามแผนชุมชนบ้านเงินเหนือ	๓๐,๐๐๐	๓๐,๐๐๐	๓๐,๐๐๐	๓๐,๐๐๐	๓๐,๐๐๐	รายงานผลการใช้ งบประมาณ	ประชาชนได้มีการสืบสาน ประเพณีวัฒนธรรมท้องถิ่น	สำนักปลัด

ลำดับที่	โครงการ	วัตถุประสงค์	เป้าหมาย (ผลผลิตของโครงการ)	งบประมาณและที่ผ่านมา					ตัวชี้วัด (KPI)	ผลลัพธ์ที่ คาดว่าจะได้รับ	หน่วยงานที่ รับผิดชอบ
				๒๕๖๖ (บาท)	๒๕๖๗ (บาท)	๒๕๖๘ (บาท)	๒๕๖๙ (บาท)	๒๕๗๐ (บาท)			
๑๐	โครงการบริหารจัดการงานพระราชพิธี รัฐพิธี และงานพิธีในส่วนภูมิภาค	เพื่อจัดงานพระราชพิธีและรัฐพิธีในวันสำคัญต่างๆ	เพื่อจ่ายเป็นเงินอุดหนุนที่ทำการปกครองอำเภอภูพาน ตามโครงการบริหารจัดการงานพระราชพิธี รัฐพิธีและงานพิธีในส่วนภูมิภาค ประกอบด้วย งานเฉลิมพระชนมพรรษา ๑๒ สิงหาคมราชินี, งานพิธีเฉลิมพระเกียรติพระบาทสมเด็จพระวชิรเกล้าเจ้าอยู่หัว เนื่องในโอกาสวันเฉลิมพระชนมพรรษา ๒๘ กรกฎาคม, งานพระราชพิธีบรมราชาภิเษกในหลวงรัชกาลที่ ๑๐ เนื่องในโอกาสวันเฉลิมพระชนมพรรษา ๓ มิถุนายน งานรัฐพิธีอื่นๆ	๓๐,๐๐๐	๓๐,๐๐๐	๓๐,๐๐๐	๓๐,๐๐๐	๓๐,๐๐๐	จำนวนประชาชนที่เข้าร่วมกิจกรรม	ประชาชนได้มีการสืบสานประเพณีวัฒนธรรมท้องถิ่น	สำนักปลัด
๑๑	โครงการงานประเพณีบุญคุณลาน ชุมชนวัดเฉลียงทอง	เพื่อให้ประชาชนได้สืบสานประเพณีอันดีงามไว้ให้ลูกหลานสืบไป	-อุดหนุนงบประมาณให้บ้านโนนคอม เพื่อจัดงานประเพณีบุญคุณลาน	๒๕,๐๐๐	๒๕,๐๐๐	๒๕,๐๐๐	๒๕,๐๐๐	๒๕,๐๐๐	รายงานผลการใช้งบประมาณ	ประชาชนได้ร่วมกันจัดงานและสืบสานวัฒนธรรมท้องถิ่นสืบไป	สำนักปลัด
๑๒	โครงการสร้งน้ำถ้าหุบ	เพื่ออนุรักษ์และเผยแพร่ประเพณีอันดีงามตั้งแต่บรรพบุรุษให้คงอยู่ไปจนถึงรุ่นลูกหลาน	-อุดหนุนงบประมาณให้หมู่บ้านท่ากระเปือ เพื่อจัดงานประเพณีสร้งน้ำถ้าหุบ	๑๐,๐๐๐	๑๐,๐๐๐	๑๐,๐๐๐	๑๐,๐๐๐	๑๐,๐๐๐	รายงานผลการใช้งบประมาณ	ประชาชนมีความพึงพอใจที่ได้สืบสานประเพณีอันดีงามเป็นประจำทุกปี	สำนักปลัด
๑๓	โครงการสร้งน้ำถ้าพระและต่อชะตากล้า (ถ้าอ่าง)	เพื่ออนุรักษ์และเผยแพร่ประเพณีอันดีงามตั้งแต่บรรพบุรุษให้คงอยู่ไปจนถึงรุ่นลูกหลาน	-จัดงานประเพณีสร้งน้ำถ้าพระและประเพณีต่อชะตากล้า (ถ้าอ่าง) ในการจัดกิจกรรมตามประเพณีที่สืบทอดกันมา	๓๕,๐๐๐	๓๕,๐๐๐	๓๕,๐๐๐	๓๕,๐๐๐	๓๕,๐๐๐	จำนวนประชาชนที่เข้าร่วมกิจกรรม	ประชาชนมีความพึงพอใจที่ได้สืบสานประเพณีอันดีงามเป็นประจำทุกปี	สำนักปลัด
๑๔	โครงการจัดงานสัปดาห์ส่งเสริมพระพุทธศาสนา เนื่องในเทศกาลวันวิสาขบูชา	เพื่อถวายเป็นพุทธบูชาจรโลงพระพุทธศาสนาและรักษาขนบธรรมเนียมประเพณีอันดีงาม	๑.ทำบุญตักบาตร ๒.จัดกิจกรรมฝึกปฏิบัติธรรมและการบรรยายธรรม	๑๐,๐๐๐	๑๐,๐๐๐	๑๐,๐๐๐	๑๐,๐๐๐	๑๐,๐๐๐	จำนวนผู้เข้าร่วมกิจกรรม	ประชาชน/ข้าราชการได้จรโลงพระพุทธศาสนา รักษาขนบธรรมมาเนียม ประเพณีอันดีงามและประพฤติตามหลักศาสนา	สำนักปลัด
รวม				๗๗๕,๐๐๐	๗๗๕,๐๐๐	๗๗๕,๐๐๐	๗๗๕,๐๐๐	๗๗๕,๐๐๐			

บัญชีสรุปโครงการพัฒนา
 บัญชีสรุปโครงการพัฒนา
 แผนพัฒนาท้องถิ่น(พ.ศ. ๒๕๖๖-๒๕๗๐)

แบบ ผ ๐๑

ยุทธศาสตร์	๒๕๖๖		๒๕๖๗		๒๕๖๘		๒๕๖๙		๒๕๗๐		รวม ๕ ปี	
	จำนวนโครงการ	งบประมาณ (บาท)	จำนวนโครงการ	งบประมาณ (บาท)	จำนวนโครงการ	งบประมาณ (บาท)	จำนวนโครงการ	งบประมาณ (บาท)	จำนวนโครงการ	งบประมาณ (บาท)	จำนวนโครงการ	งบประมาณ (บาท)
ยุทธศาสตร์ที่ ๑ การพัฒนาโครงสร้างพื้นฐาน												
๑.๑ แผนงานอุตสาหกรรมและการโยธา	๘	๓๔,๐๐๙,๐๐๐	๙	๖๒,๙๐๑,๐๐๐	๑๐	๓๕,๗๔๒,๐๐๐	๕	๒๒,๗๑๓,๐๐๐	๕	๒๓,๕๑๑,๐๐๐	๓๗	๑๗๘,๘๗๖,๐๐๐
รวม	๘	๓๔,๐๐๙,๐๐๐	๙	๖๒,๙๐๑,๐๐๐	๑๐	๓๕,๗๔๒,๐๐๐	๕	๒๒,๗๑๓,๐๐๐	๕	๒๓,๕๑๑,๐๐๐	๓๗	๑๗๘,๘๗๖,๐๐๐

บัญชีสรุปโครงการพัฒนา
 บัญชีสรุปโครงการพัฒนา
 แผนพัฒนาท้องถิ่น(พ.ศ. ๒๕๖๖-๒๕๗๐)

แบบ ผ ๐๑

ยุทธศาสตร์	๒๕๖๖		๒๕๖๗		๒๕๖๘		๒๕๖๙		๒๕๗๐		รวม ๕ ปี	
	จำนวนโครงการ	งบประมาณ (บาท)	จำนวนโครงการ	งบประมาณ (บาท)	จำนวนโครงการ	งบประมาณ (บาท)	จำนวนโครงการ	งบประมาณ (บาท)	จำนวนโครงการ	งบประมาณ (บาท)	จำนวนโครงการ	งบประมาณ (บาท)
ยุทธศาสตร์ที่ ๑ การพัฒนาโครงสร้างพื้นฐาน												
๑.๑ แผนงานอุตสาหกรรมและการโยธา	๒๔	๗,๐๐๙,๐๐๐	๑๔	๙,๕๑๖,๐๐๐	๑๑	๖,๘๙๗,๐๐๐	๙	๔,๑๘๒,๐๐๐	๗	๑,๘๕๐,๐๐๐	๖๕	๒๙,๔๕๔,๐๐๐
รวม	๒๔	๗,๐๐๙,๐๐๐	๑๔	๙,๕๑๖,๐๐๐	๑๑	๖,๘๙๗,๐๐๐	๙	๔,๑๘๒,๐๐๐	๗	๑,๘๕๐,๐๐๐	๖๕	๒๙,๔๕๔,๐๐๐
ยุทธศาสตร์ที่ ๒ การพัฒนาด้านส่งเสริมคุณภาพชีวิต												
๒.๑ แผนงานงบกลาง	๗	๙,๐๖๐,๐๐๐	๗	๙,๖๗๐,๐๐๐	๗	๑๐,๓๗๐,๐๐๐	๗	๑๐,๘๗๕,๐๐๐	๗	๑๑,๔๗๕,๐๐๐	๓๕	๕๑,๔๕๐,๐๐๐
๒.๒ แผนงานบริหารทั่วไป	๕	๕๘๕,๐๐๐	๕	๕๘๕,๐๐๐	๗	๑,๑๓๕,๐๐๐	๕	๕๘๕,๐๐๐	๕	๕๘๕,๐๐๐	๒๗	๓,๔๗๕,๐๐๐
๒.๓ แผนงานการศึกษา	๑๔	๓,๔๑๕,๐๐๐	๑๕	๓,๙๑๕,๐๐๐	๑๔	๓,๔๑๕,๐๐๐	๑๔	๓,๔๑๕,๐๐๐	๑๔	๓,๔๑๕,๐๐๐	๗๑	๑๗,๕๗๕,๐๐๐
๒.๔ แผนงานสาธารณสุข	๘	๑,๓๓๐,๐๐๐	๗	๑,๐๓๐,๐๐๐	๘	๑,๓๓๐,๐๐๐	๗	๑,๐๓๐,๐๐๐	๘	๑,๓๓๐,๐๐๐	๓๘	๖,๐๕๐,๐๐๐
๒.๕ แผนสังคมสงเคราะห์	๔	๓๘๐,๐๐๐	๔	๓๘๐,๐๐๐	๔	๓๘๐,๐๐๐	๔	๓๘๐,๐๐๐	๔	๓๘๐,๐๐๐	๒๐	๑,๙๐๐,๐๐๐
๒.๖ แผนงานเคหะและชุมชน	๓	๕๒๐,๐๐๐	๓	๕๒๐,๐๐๐	๓	๕๒๐,๐๐๐	๓	๕๒๐,๐๐๐	๓	๕๒๐,๐๐๐	๑๕	๒,๖๐๐,๐๐๐
๒.๖ แผนงานสร้างความเข้มแข็งของชุมชน	๓	๒๓๐,๐๐๐	๓	๒๓๐,๐๐๐	๓	๒๓๐,๐๐๐	๓	๒๓๐,๐๐๐	๓	๒๓๐,๐๐๐	๑๕	๑,๑๕๐,๐๐๐
๒.๖ แผนงานศาสนาวัดวัฒนธรรมและนันทนาการ	๘	๔๒๕,๐๐๐	๘	๔๒๕,๐๐๐	๘	๔๒๕,๐๐๐	๘	๔๒๕,๐๐๐	๘	๔๒๕,๐๐๐	๔๐	๘๐๐,๐๐๐
รวม	๕๒	๑๕,๙๔๕,๐๐๐	๕๒	๑๕,๕๘๐,๐๐๐	๕๔	๑๖,๖๓๐,๐๐๐	๕๑	๑๖,๒๘๕,๐๐๐	๕๒	๑๘,๓๖๐,๐๐๐	๒๖๑	๘๕,๐๐๐,๐๐๐
ยุทธศาสตร์ที่ ๓ การเสริมสร้างความมั่นคงและความปลอดภัยของชีวิตและทรัพย์สิน												
๓.๑ แผนงานรักษาความสงบภายใน	๖	๓๓๐,๐๐๐	๖	๓๓๐,๐๐๐	๖	๓๓๐,๐๐๐	๖	๓๓๐,๐๐๐	๖	๓๓๐,๐๐๐	๔๐	๒,๑๒๕,๐๐๐
๓.๒ แผนงานสร้างความเข้มแข็งของชุมชน	๓	๑๖๐,๐๐๐	๓	๑๖๐,๐๐๐	๓	๑๖๐,๐๐๐	๓	๑๖๐,๐๐๐	๓	๑๖๐,๐๐๐	๑๕	๘๐๐,๐๐๐
รวม	๙	๔๙๐,๐๐๐	๙	๔๙๐,๐๐๐	๙	๔๙๐,๐๐๐	๙	๔๙๐,๐๐๐	๙	๔๙๐,๐๐๐	๕๕	๒,๙๒๕,๐๐๐

ยุทธศาสตร์	๒๕๖๖		๒๕๖๗		๒๕๖๘		๒๕๖๙		๒๕๗๐		รวม ๕ ปี	
	จำนวนโครงการ	งบประมาณ (บาท)	จำนวนโครงการ	งบประมาณ (บาท)	จำนวนโครงการ	งบประมาณ (บาท)	จำนวนโครงการ	งบประมาณ (บาท)	จำนวนโครงการ	งบประมาณ (บาท)	จำนวนโครงการ	งบประมาณ (บาท)

ยุทธศาสตร์ที่ ๔ พัฒนาด้านส่งเสริมอาชีพ เศรษฐกิจชุมชนและการท่องเที่ยว												
๔.๑ แผนงานสร้างความเข้มแข็งของชุมชน	๗	๕๐๐,๐๐๐	๗	๕๐๐,๐๐๐	๗	๕๐๐,๐๐๐	๗	๕๐๐,๐๐๐	๗	๕๐๐,๐๐๐	๓๕	๒,๕๐๐,๐๐๐
รวม	๗	๕๐๐,๐๐๐	๗	๕๐๐,๐๐๐	๗	๕๐๐,๐๐๐	๗	๕๐๐,๐๐๐	๗	๕๐๐,๐๐๐	๓๕	๒,๕๐๐,๐๐๐
ยุทธศาสตร์ที่ ๕ การบริหารจัดการอนุรักษทรัพยากรธรรมชาติและสิ่งแวดล้อม												
๕.๑ แผนงานเคหะและชุมชน	๒	๑๖๐,๐๐๐	๒	๑๖๐,๐๐๐	๒	๑๖๐,๐๐๐	๒	๑๖๐,๐๐๐	๒	๑๖๐,๐๐๐	๑๐	๘๐๐,๐๐๐
๕.๒ แผนงานการเกษตร	๖	๖๗๐,๐๐๐	๖	๗๒๐,๐๐๐	๖	๗๐๐,๐๐๐	๖	๖๘๐,๐๐๐	๖	๖๙๐,๐๐๐	๓๐	๓,๔๖๐,๐๐๐
รวม	๘	๘๓๐,๐๐๐	๘	๘๘๐,๐๐๐	๘	๘๖๐,๐๐๐	๘	๘๔๐,๐๐๐	๘	๘๕๐,๐๐๐	๔๐	๔,๒๖๐,๐๐๐
ยุทธศาสตร์ที่ ๖ การศาสนาวัฒนธรรมและนันทนาการ												
๖.๑ แผนงานการศาสนาวัฒนธรรมและนันทนาการ	๑๔	๗๗๕,๐๐๐	๑๔	๗๗๕,๐๐๐	๑๔	๗๗๕,๐๐๐	๑๔	๗๗๕,๐๐๐	๑๔	๗๗๕,๐๐๐	๗๐	๓,๘๗๕,๐๐๐
รวม	๑๔	๗๗๕,๐๐๐	๑๔	๗๗๕,๐๐๐	๑๔	๗๗๕,๐๐๐	๑๔	๗๗๕,๐๐๐	๑๔	๗๗๕,๐๐๐	๗๐	๓,๘๗๕,๐๐๐
รวมทั้งสิ้น	๑๑๔	๒๕,๕๔๙,๐๐๐	๑๐๔	๒๗,๗๔๑,๐๐๐	๑๐๓	๒๖,๑๕๒,๐๐๐	๙๘	๒๓,๐๗๒,๐๐๐	๙๗	๒๒,๘๒๕,๐๐๐	๕๒๖	๑๒๘,๐๑๔,๐๐๐

บัญชีสรุปโครงการพัฒนา ที่นำมาจากแผนพัฒนาหมู่บ้านและแผนชุมชน
เทศบาลตำบลภูผาม่าน

แบบ ผ ๐๑/๑

โครงการพัฒนาที่นำมาจาก แผนพัฒนาหมู่บ้านและแผนพัฒนาชุมชน	๒๕๖๖		๒๕๖๗		๒๕๖๘		๒๕๖๙		๒๕๗๐		รวม ๕ ปี	
	จำนวน โครงการ	งบประมาณ (บาท)	จำนวน โครงการ	งบประมาณ (บาท)	จำนวน โครงการ	งบประมาณ (บาท)	จำนวน โครงการ	งบประมาณ (บาท)	จำนวน โครงการ	งบประมาณ (บาท)	จำนวน โครงการ	งบประมาณ (บาท)
ยุทธศาสตร์ที่ ๑ การพัฒนาโครงสร้างพื้นฐาน	๑๕	๖๖๕๗๐๐๐	๖	๒,๑๑๐,๐๐๐	๙	๔,๔๖๕,๐๐๐	๑๐	๕,๓๒๕,๐๐๐	๘	๔,๔๔๕,๐๐๐	๔๘	๒๓,๐๐๒,๐๐๐
ยุทธศาสตร์ที่ ๒ การพัฒนานานส่งเสริมคุณภาพชีวิต	๓	๘๐,๐๐๐	๓	๘๐,๐๐๐	๔	๑๘๐,๐๐๐	๓	๘๐,๐๐๐	๓	๘๐,๐๐๐	๑๖	๕๐๐,๐๐๐
ยุทธศาสตร์ที่ ๓ การเสริมสร้างความมั่นคงและความ ปลอดภัยในชีวิตและทรัพย์สิน	๓	๒๓๐,๐๐๐	๔	๔๓๐,๐๐๐	๓	๒๓๐,๐๐๐	๓	๒๓๐,๐๐๐	๓	๒๓๐,๐๐๐	๑๖	๑,๓๕๐,๐๐๐
ยุทธศาสตร์ที่ ๔ การพัฒนาด้านส่งเสริมอาชีพ เศรษฐกิจชุมชนและการท่องเที่ยว	๖	๒๐๐,๐๐๐	๗	๗๐๐,๐๐๐	๖	๒๐๐,๐๐๐	๖	๒๐๐,๐๐๐	๖	๒๐๐,๐๐๐	๓๑	๑,๕๐๐,๐๐๐
	๒๗	๗,๑๖๗,๐๐๐	๒๐	๓,๓๒๐,๐๐๐	๒๒	๕,๐๗๕,๐๐๐	๒๒	๕,๘๓๕,๐๐๐	๒๐	๔,๙๕๕,๐๐๐	๑๑๑	๒๖,๓๕๒,๐๐๐

ส่วนที่ ๔ การติดตามและประเมินผล

การบริหาร ารงานที่ประสบความสำเร็จนั้น ส่วนหนึ่งมาจากการนำนวัตกรรม (Innovation) และกระบวนการบริหารใหม่ๆ มาประยุกต์ใช้ในองค์กร ให้บรรลุวัตถุประสงค์และเป้าหมายที่กำหนดไว้ การติดตามและประเมินผลก็เป็นส่วนหนึ่งของกระบวนการบริหาร ซึ่งมีหลักการสำคัญ คือ การติดตามความก้าวหน้าในการปฏิบัติงานและประเมินผลความสำเร็จของงาน อันจะนำไปสู่การปรับปรุงแก้ไขปัญหาร่วมกันให้บรรลุเป้าหมาย จึงจะต้องมีการติดตามและประเมินผล เพื่อให้ทราบประสิทธิภาพและประสิทธิผล การดำเนินงานของ องค์กรว่าอยู่ในระดับใด เหมาะสมหรือสอดคล้องกับสถานการณ์ปัจจุบันหรือไม่

๔.๑ การติดตามและประเมินผลยุทธศาสตร์

กระบวนการของแผนพัฒนาท้องถิ่น (พ.ศ. ๒๕๖๖-๒๕๗๐) มีองค์ประกอบ ๓ ส่วน คือ การวางแผน (Planning) การนำแผนไปปฏิบัติ (Implementation) และการติดตามประเมินผล (Monitor and Evaluation) ฉะนั้นการติดตามและประเมินผลยุทธศาสตร์ สามารถดำเนินการได้ดังนี้

๑. ติดตามและประเมินผลกระบวนการ (Process) จัดทำแผนพัฒนาท้องถิ่นโดยตรวจสอบกระบวนการดำเนินการว่าเป็นไปตามวิธีการและขั้นตอนที่กำหนดไว้ตามระเบียบกระทรวงมหาดไทยว่าด้วยการจัดทำแผนพัฒนาขององค์กรปกครองส่วนท้องถิ่น พ.ศ. ๒๕๔๘ และเพิ่มเติมถึง ฉบับที่ ๓ พ.ศ. ๒๕๖๑ เป็นกรอบในการปฏิบัติงานติดตามและประเมินผล
๒. ติดตามประเมินผลความพอใจของประชาชน ต่อการดำเนินงานตามนโยบายของเทศบาล เป็นการประเมินผลการดำเนินงานในแต่ละยุทธศาสตร์การพัฒนา โดยออกแบบสำรวจความพึงพอใจของประชาชน

๔.๒ การติดตามและประเมินผลโครงการ

เป็นการประเมินผลที่ช่วยให้ทราบถึงความก้าวหน้าในการดำเนินงานว่าแผนงานหรือโครงการที่ได้ดำเนินการไปแล้วนั้นให้ผลเป็นอย่างไร นำไปสู่ความสำเร็จตามแผนงานที่กำหนดไว้หรือไม่ มีผลสำเร็จมากน้อยเพียงใด เมื่อเปรียบเทียบกับเป้าหมาย หากมีความล่าช้า มีสาเหตุมาจากอะไรสมควรที่จะได้รับการแก้ไขด้วยวิธีการใด เพื่อให้โครงการดังกล่าวเป็นไปตามวัตถุประสงค์และเป้าหมายที่กำหนดไว้ และยังเป็นเครื่องมือชี้วัด ประสิทธิภาพและประสิทธิผลของการดำเนินโครงการ โดยมีประเด็นในการติดตามประเมินผล คือ

๑. การติดตามและประเมินผลการดำเนินงาน โดยตัวชี้วัดเชิงปริมาณคุณภาพ ความพึงพอใจ และขั้นตอนการดำเนินงานซึ่งผู้รับผิดชอบโครงการจะเป็นผู้กำกับตัวชี้วัด
๒. การเบิกจ่ายงบประมาณตามแผนการดำเนินงานประจำปี

ทั้งนี้เทศบาล จะนำข้อมูลที่ได้จากการติดตามและประเมินผลโครงการ มาใช้ในการปรับปรุงกระบวนการดำเนินงานให้สอดคล้องกับยุทธศาสตร์ และเป้าหมายที่ได้กำหนดไว้ในแผนพัฒนาท้องถิ่น ให้สามารถตอบสนองและแก้ไขปัญหาความต้องการของประชาชนเป็นสิ่งสำคัญ

ระเบียบ วิธีในการติดตามและประเมินผล

๑. ดำเนินการติดตามและประเมินผลแผนพัฒนาท้องถิ่น ๒ ประเภท คือ
 - ๑.๑ แผนพัฒนาท้องถิ่น (พ.ศ. ๒๕๖๖-๒๕๗๐)
 - ๑.๒ แผนการดำเนินงานประจำปีงบประมาณ
๒. ประเมินผลความพึงพอใจของประชาชนต่อการดำเนินงานตามยุทธศาสตร์การพัฒนา
๓. ศึกษาความพึงพอใจของประชาชนต่อผลการดำเนินงานตามแผนพัฒนาท้องถิ่นในภาพรวม

เกณฑ์มาตรฐานและตัวชี้วัด

การติดตามและประเมินผลแผนพัฒนาท้องถิ่น ได้มีเกณฑ์มาตรฐาน (Standard Criteria) และตัวชี้วัด (Indicators) เพื่อใช้เป็นกรอบในการประเมินให้เกิดความชัดเจนเป็นระบบมีมาตรฐานและเป็นที่ยอมรับ โดยใช้เกณฑ์มาตรฐานและตัวชี้วัด ดังนี้

เกณฑ์มาตรฐาน (Standard Criteria)	ตัวชี้วัด (Indicators)	กรอบตัวแปร (Attributes)
สัมฤทธิ์ผลและการบรรลุวัตถุประสงค์ของโครงการ	ผลผลิต ผลลัพธ์	ผลต่างระหว่างจำนวนโครงการที่แล้วเสร็จกับจำนวนโครงการทั้งหมด
การสนองตอบความต้องการของประชาชน	ระดับความพึงพอใจ	สัดส่วนของประชาชนกลุ่มเป้าหมายที่พึงพอใจและไม่พอใจ ผลสะท้อนกลับ

ระบบติดตามและประเมินผลระบบติดตามและประเมินผลแผนการพัฒนาศูนย์ปกครองส่วนท้องถิ่น

การวางระบบติดตามและประเมินผลแผนพัฒนาศูนย์ปกครองส่วนท้องถิ่นมีสมมุติฐานว่าระบบติดตามและประเมินผลไม่อาจแยกตัวเองออกจากระบบการบริหารแผนทั้งหมด ดังนั้นระบบอื่นๆ ที่เกิดขึ้นก่อน หน้าที่แผนพัฒนาจะดำเนินการจึงเป็นเหมือนบริบทที่ย่อมจะส่งผลต่อการบริหารแผน และจะส่งผลต่อการติดตาม และประเมินผลด้วยเช่นกัน ดังนั้น ระบบติดตามและประเมินผลครั้งนี้สรุปเป็นแผนภาพได้ดังนี้

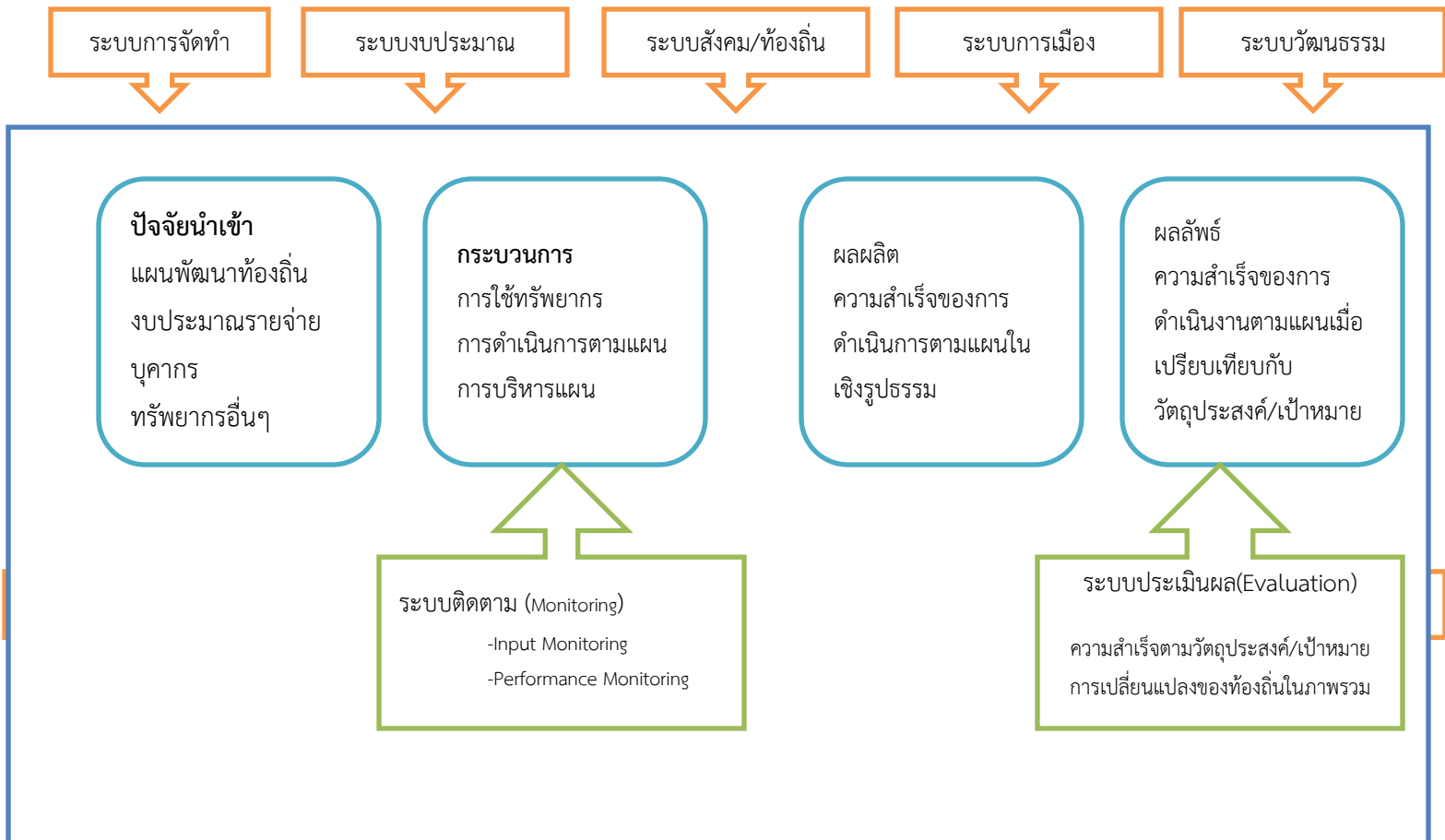

๔.๓ แบบสรุปรูปผลการพัฒนาท้องถิ่นในภาพรวม

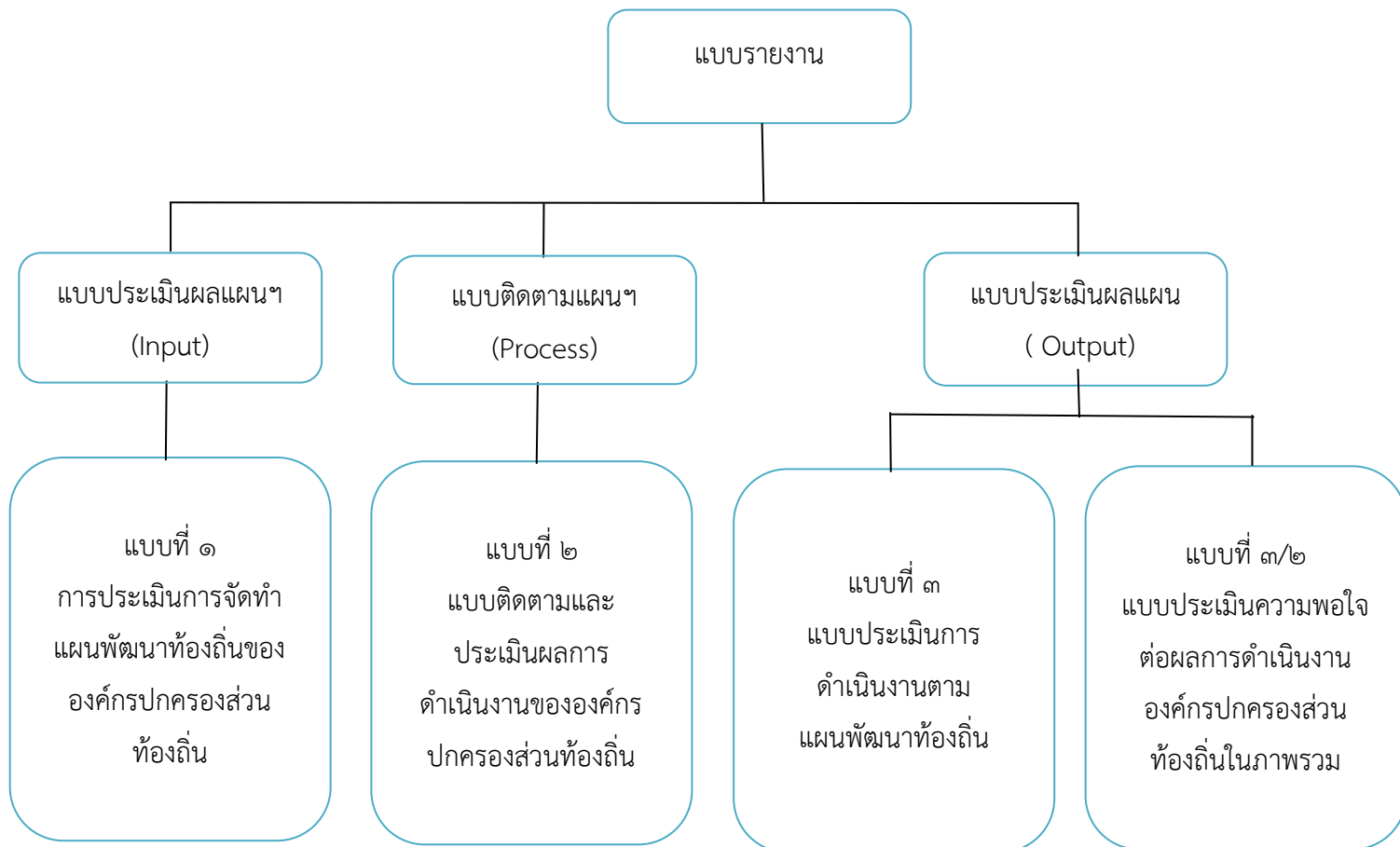

๔.๔ ข้อเสนอแนะในการจัดทำแผนพัฒนาท้องถิ่นในอนาคต

๑. ผลกระทบนำไปสู่ออนาคต

เทศบาลได้จัดบริการสาธารณะเพื่ออำนวยความสะดวกและตอบสนองต่อความต้องการของประชาชนไม่ว่าจะเป็นด้านโครงสร้างพื้นฐานการศึกษาเศรษฐกิจและสังคมท้องถิ่นทั้งนี้มุ่งหวังให้ประชาชนมีคุณภาพชีวิตที่ดีขึ้นในส่วนของกำเนินโครงการ / กิจกรรมตามแผนพัฒนาท้องถิ่นซึ่งเป็นการแปลงแผนไปสู่การปฏิบัติผลผลิตของโครงการ / กิจกรรม (Output) ได้ก่อให้เกิดผลกระทบ (Impact) ทั้ง ๓ ระดับคือระยะสั้นสามารถเห็นผลสำเร็จได้ทันทีเมื่อดำเนินโครงการ / กิจกรรมแล้วเสร็จระยะกลางและระยะยาวต้องใช้เวลาในการพัฒนาและดำเนินการโดยในอนาคตเทศบาลได้วางแผนดำเนินการพัฒนาท้องถิ่นในด้านต่าง ๆ สามารถสรุปได้ดังนี้

ด้าน	แนวทางการพัฒนาในอนาคต
๑. โครงสร้างพื้นฐาน	<ul style="list-style-type: none"> - จัดให้มีระบบสาธารณูปโภคและสาธารณูปการที่เหมาะสมและเพียงพอในพื้นที่สามารถพัฒนาพื้นที่ให้มีความเจริญและรองรับการขยายตัวของเมือง - พัฒนาระบบการให้บริการน้ำประปาให้ครอบคลุมและมีประสิทธิภาพและพัฒนาคุณภาพน้ำประปาให้ดียิ่งขึ้นเพียงพอต่อความต้องการของผู้ใช้น้ำ
๒. ทรัพยากรธรรมชาติและสิ่งแวดล้อม	<ul style="list-style-type: none"> - จัดระบบการกำจัดขยะที่มีประสิทธิภาพสร้างจิตสำนึกในการทิ้งขยะและส่งเสริมให้มีการคัดแยกขยะตั้งแต่ภายในครัวเรือน - สร้างสวนสาธารณะพร้อมดูแลรักษาสวนสาธารณะให้สะอาดสวยงาม
๓. การศึกษา	<ul style="list-style-type: none"> - พัฒนาบุคลากรด้านการศึกษาและสื่ออุปกรณ์การเรียนการสอนให้มีความทันสมัย - สนับสนุนทุนการศึกษาแก่นักเรียนยากจนและด้อยโอกาส
๔. การพัฒนาคุณภาพชีวิต	<ul style="list-style-type: none"> - ปรับปรุงตลาดและสถานประกอบการให้มีมาตรฐานผ่านเกณฑ์มาตรฐานและมีการสุ่มตรวจคุณภาพอาหารสดอาหารสำเร็จรูปอย่างต่อเนื่อง - ผู้บริโภคได้บริโภคอาหารที่สะอาดไม่มีสารปนเปื้อนที่เกิดอันตรายแก่ชีวิต - การรณรงค์ป้องกันโรคไข้เลือดออกทั้งในชุมชน - เพิ่มมาตรการดูแลและสร้างภูมิคุ้มกันทางสังคมให้แก่เด็กและเยาวชนให้รู้เท่าทันถึงโทษและรูปแบบการแพร่ระบาดของยาเสพติด - ให้การดูแลและช่วยเหลือผู้ด้อยโอกาส / ผู้พิการอย่างทั่วถึงได้มาตรฐานและมีความเท่าเทียมกัน - เตรียมความพร้อมสำหรับผู้เข้าสู่วัยผู้สูงอายุและสนับสนุนการดำเนินงานองค์กรผู้สูงอายุ - เสริมสร้างความปลอดภัยในชีวิตและทรัพย์สินแก่ประชาชนด้วยการติดตั้งกล้อง CCTV บริเวณจุดเสี่ยงเพื่อดูแลรักษาความปลอดภัยภายในพื้นที่
๕. การบริหารงาน	<ul style="list-style-type: none"> - ส่งเสริมให้ประชาชนเข้ามามีบทบาทและมีส่วน

	<p>ร่วมในการพัฒนาท้องถิ่น</p> <p>-พัฒนาระบบการจัดเก็บภาษีเพิ่มมาตรการและวางแผนการจัดเก็บภาษีให้เป็นไปตามเป้าหมาย</p> <p>-เพิ่มประสิทธิภาพการประชาสัมพันธ์ข้อมูลข่าวสารต่างๆของเทศบาลให้ครอบคลุมและทั่วถึงและเพิ่มช่องทางการประชาสัมพันธ์เช่นเว็บไซต์, สื่อโซเชียลไลน์ทางการ ฯลฯ</p>
--	---

๒. ข้อเสนอแนะต่อข้อเสนอแนะผลจากการพัฒนา

หากพิจารณากระบวนการวางแผนพัฒนาท้องถิ่นพบว่าในขั้นตอนการจัดทำแผนนั้นเป็นไปตามระเบียบกระทรวงมหาดไทยว่าด้วยการจัดทำแผนพัฒนาขององค์กรปกครองส่วนท้องถิ่น พ.ศ. ๒๕๔๘ และเพิ่มเติมถึงฉบับที่ ๓ พ.ศ. ๒๕๖๑ รวมถึงหนังสือสั่งการของกระทรวงมหาดไทยโดยคำนึงถึงหลักปรัชญาผ่านกระบวนการมีส่วนร่วมของประชาชนเป็นสำคัญในส่วนของการนำแผนไปสู่การปฏิบัติรอบปีที่ผ่านมาพบว่าการดำเนินงานบางโครงการ / กิจกรรมยังเกิดความล่าช้าไม่เป็นไปตามแผนการดำเนินงานและสุดท้ายการติดตามประเมินผลแผนพัฒนาท้องถิ่นในทางปฏิบัติเทศบาลได้ติดตามประเมินผลการดำเนินโครงการ / กิจกรรมเป็นประจำทุก ๆ สัปดาห์ประมาณ เพื่อให้ทราบสถานการณ์ดำเนินโครงการ / กิจกรรมเป็นไปตามแผนการดำเนินงานหรือไม่มีปัญหาหรืออุปสรรคอย่างไรพร้อมจัดทำรายงานเสนอให้ผู้บริหารได้รับทราบขั้นตอนการนำแผนไปสู่ปฏิบัติให้สามารถอำนวยความสะดวกและตอบสนองต่อความต้องการแก่ประชาชนได้รวดเร็วยิ่งขึ้น